



Horsens Kommune
Rådhusstrøget 4, 8700 Horsens

VINDINGVEJ MÆLKEPRODUKTION ApS
Vindingvej 3
8740 Brædstrup

Landbrug
Sagsbehandler:
Jeanette Stabell Jensen
Direkte: 76 29 26 03

www.horsens.dk

Sagsnr. 09.17.00-P21-11-17
Dato: 22.7.2017

Anmeldelse af etablering af ny gyllebeholder på Vindingvej 3, 8740 Brædstrup

Vindingvej Mælkeproduktion ApS, Vindingvej 3, 8740 Brædstrup har den 26. juni 2017 anmeldt etablering af ny gyllebeholder med et rumfang på 4.000 m³ på ejendommen Vindingvej 3, 8740 Brædstrup, med ejendoms nr. 6150297147 og CVR nr. 28159293.

Anmeldelsen er foretaget efter reglerne i anmeldeordningen, som findes i husdyrgodkendelsesbekendtgørelsens* § 25-35.

Anmeldeordningen er indført således at eksisterende husdyrbrugere i særlige tilfælde har mulighed for at foretage ændringer, uden at dette udløser krav om en miljøgodkendelse efter reglerne i husdyrbrugloven*.

Til anmeldeordningen er der tilknyttet nogle forudsætninger, som kommunens skal kontrollere er opfyldt. Forudsætningerne for at anvende anmeldereglerne bliver gennemgået i afsnittet med kommunens vurderinger, som findes sidst i dette dokument.

Beskrivelse af det ansøgte

Kortet herunder viser ejendommens indretning. Den nye gyllebeholder placeres indenfor det gule byggefelt, og dermed i tilknytning til den eksisterende gyllebeholder.

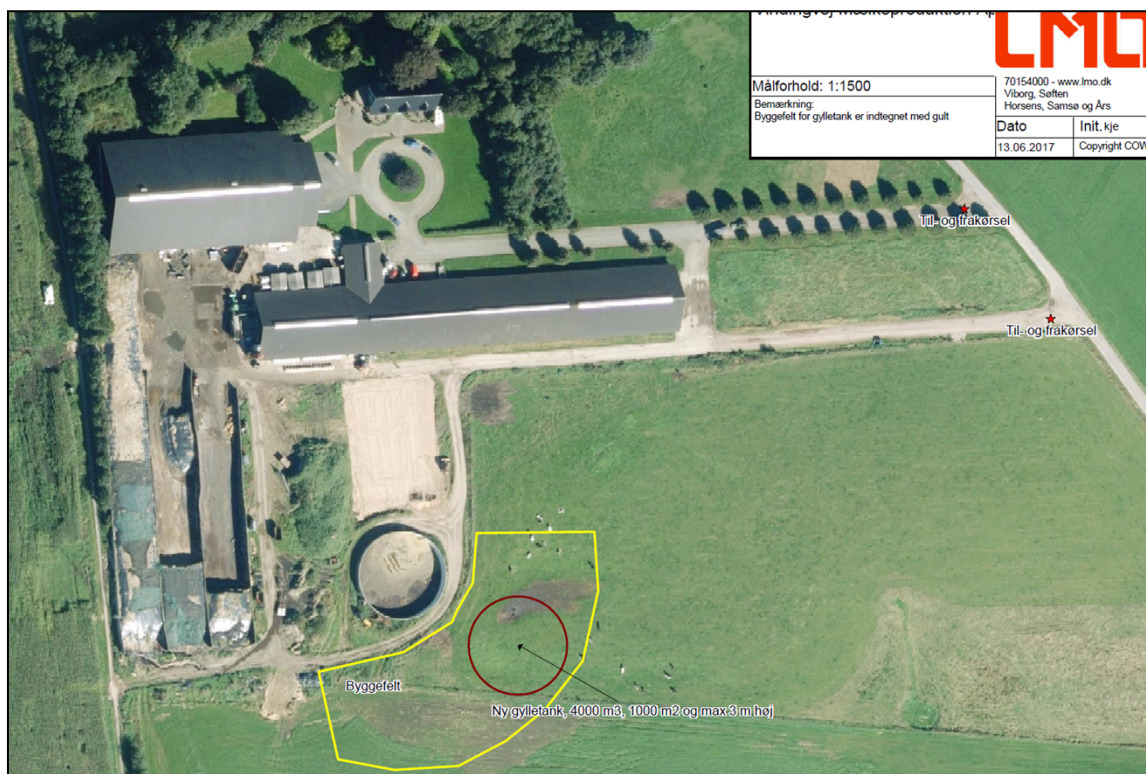

Figur 1: Ejendommen Vindingvej 3. Den nye gyllebeholder etableres indenfor det gule byggefelt.

Der søges om tilladelse til at etablere en ny gyllebeholder som kan rumme 4.000 m³. Opførelsen medfører at der på ejendommen fremadrettet kan opbevares husdyrgødning i ca. 9 måneder.

Der vil i forbindelse med etableringen ikke blive foretaget godkendelsespligtige ændringer, som f.eks. ændringer eller udvidelser af kvægproduktionen.

Skemaet herunder viser det tilladte dyrehold på ejendommen.

	Dyreart/ type	Antal dyr	Antal DE	Aldersgrænser
Tilladt dyrehold	Årskøer (tung race)	350	466,67	
	Årsopdræt (tung race)	197	95,41	6-28 mdr.
	Småkalve (tung race)	53	14,32	0-6 mdr.

Bemærk. Ved opgørelse af husdyrholdet anvendes antallet af dyr i hver kategori, indenfor de angivne alders- eller vægtintervaller, ikke antallet af dyreenheder (DE), idet dette kun anvendes som en omregningsfaktor.

Høring

Inden kommunen træffer sin afgørelse skal sagen sendes i høring hos naboer og øvrige, som vurderes at være part i sagen. Høringen er sendt til skelnaboer med beboelsesejendom, og er foretaget i perioden 28. juni 2017- 19. juli 2017.

Der er ikke indkommet bemærkninger.

Afgørelse

På baggrund af de indsendte oplysninger og den efterfølgende gennemgang af kravene i anmeldeordningen (se bilag), har Horsens Kommune vurderet, at det ansøgte kan gennemføres på ejendommen og ikke udløser krav om en miljøgodkendelse i henhold til reglerne i husdyrbrugloven*.

Afgørelsen er truffet i medfør af § 27 i husdyrgodkendelsesbekendtgørelsen*.

Afgørelsen med klagevejledning annonceres på Miljøstyrelsens hjemmeside for Digital Miljøadministration (<https://dma.mst.dk>), fra lørdag den 22. juli 2017.

Denne afgørelse gælder kun forhold som vedrører husdyrbrugloven og fritager ikke ansøger for at indhente eventuelle andre nødvendige tilladelser. Der gøres opmærksom f.eks. på, at byggeri ikke må gennemføres, før der er søgt og meddelt en byggetilladelse.

Klagevejledning

Der kan klages over denne afgørelse.

Klageberettigede er afgørelsens adressat, Miljøministeren og enhver, der har individuel, væsentlig interesse i sagens udfald, samt lokale foreninger hvis hovedformål er beskyttelse af natur og miljø, og landsdækkende foreninger og organisationer, som efter deres formål varetager væsentlige rekreative interesser, når afgørelsen berører sådanne interesser.

Hvis du ønsker at klage over denne afgørelse, skal du klage til Miljø- og Fødevarerklagenævnet.

Du klager via Klageportalen, som du finder et link til på forsiden af www.nmkn.dk. Klageportalen ligger på www.borger.dk og www.virk.dk. Du logger på www.borger.dk eller www.virk.dk, ligesom du plejer, typisk med NEM-ID. Klagen sendes gennem Klageportalen til

Horsens Kommune. En klage er indgivet, når den er tilgængelig for Horsens Kommune i Klageportalen.

Når du klager, skal du betale et gebyr. Du betaler gebyret med betalingskort i Klageportalen. Gebyrets størrelse er afhængig af tidspunktet for din klage.

Når du klager, skal du betale et gebyr, som årligt reguleres. For private er gebyret i 2017 på kr. 900 kr. og for virksomheder er gebyret 1.800 kr. Gebyret betales med betalingskort i Klageportalen.

Miljø- og Fødevareklagenævnet skal som udgangspunkt afvise en klage, der kommer uden om Klageportalen, hvis der ikke er særlige grunde til det. Hvis du ønsker at blive fritaget for at bruge Klageportalen, skal du sende en begrundet anmodning til Horsens Kommune. Horsens Kommune videresender herefter anmodningen til Miljø- og Fødevareklagenævnet, som træffer afgørelse om, hvorvidt din anmodning kan imødekommes.

Klagefristen udløber 4 uger efter, at afgørelsen er meddelt, hvilket betyder at en klage skal være indgivet **inden den 19. august 2017**. Er afgørelsen offentligt bekendtgjort, regnes klagefristen dog altid fra offentliggørelsen.

En klage har som udgangspunkt ikke opsættende virkning for udnyttelse af afgørelsen, med mindre klagenævnet bestemmer andet, jf. husdyrbruglovens* § 81.

Søgsmål til prøvelse af afgørelsen skal være anlagt for domstolene inden 6 måneder efter afgørelsen er meddelt, jf. § 90 i husdyrbrugloven*.

Med venlig hilsen



Jeanette Stabell Jensen
Agronom
Tlf. nr. 76 29 26 03
Mail: jstj@horsens.dk

***Referenceliste (love og bekendtgørelser)**

Husdyrgodkendelsesbekendtgørelsen

Bekendtgørelse nr. 211 af 28. februar 2017 om tilladelse og godkendelse m.v. af husdyrbrug

Husdyrbrugloven

Lovbekendtgørelse nr. 442 af 13. maj 2016 om miljøgodkendelse m.v. af husdyrbrug

Denne afgørelse er sendt med digital post til følgende:

Ansøger:

Vindingvej Mælkeproduktion ApS, Vindingvej 3, 8740 Brædstrup, CVR nr. 28159293

Ejer:

Frank Rohde Nielsen og Mette Holm Døssing, Vindingvej 3, 8740 Brædstrup

Organisationer:

Danmarks Naturfredningsforening, CVR nr. 60804214

Danmarks Sportsfiskerforbunds hovedpostkasse, CVR. nr. 37099015

Dansk Ornitologisk Forening hovedafdeling, CVR. nr. 54752415

Det økologiske Råd, CVR. nr. 15428376

Sundhedsstyrelsen, Embedslægeinstitutionen Nord, CVR. nr. 12070918

Ferskvandsfiskerforeningen for Danmark, CVR. nr. 25145615

Arbejderbevægelsens Erhvervsråd, CVR. nr. 31445418

Forbrugerrådet, CVR. nr. 63870528

Følgende er orienteret via elektronisk post:

Ansøger:

Frank Rohde Nielsen, Vindingvej 3, 8740 Brædstrup, mail: frankrohdenielsen@hotmail.com

Konsulent:

Kjartan Einarson, LMO, Trigevej 20, 8382 Hinnerup, mail: kje@lmo.dk

Organisationer

Danmarks Naturfredningsforening lokalkomite: dnhorsens-sager@dn.dk

Danmarks Sportsfiskerforbunds miljøkoordinator: jka@sportsfiskerforbundet.dk

Dansk Ornitologisk Forening lokalafdeling: horsens@dof.dk

BILAG 1. Vurdering af det anmeldte

I henhold til husdyrgodkendelsesbekendtgørelsens § 27, samt krav i husdyrbrugsloven, skal følgende betingelser være opfyldt ved etablering, udvidelse eller ændring af et opbevaringsanlæg til husdyrgødning:

1.	Kapaciteten af gødningsopbevaringsanlægget må ikke overstige 100 DE (fast gødning) eller 4.000 m³ (flydende gødning)
Den anmeldte gyllebeholder rummer 4.000 m ³ .	
Kravet er dermed opfyldt	

2.	Gødningsopbevaringsanlægget skal være erhvervmæssigt nødvendigt for driften
Der er på nuværende tidspunkt kun opbevaringskapacitet til gylle på ejendommen svarende til ca. 5,5 mdr., hvilket medfører, at der meget hyppigt skal flyttes gylle til en beholder på en anden ejendom. Ved opførelse af den nye beholder vil der være kapacitet på ejendommen til ca. 9,5 mdr. Kravet til opbevaringskapacitet i husdyrgødningsbekendtgørelsen er 9 mdr.	
Med baggrund i den fremtidige opbevaringskapacitet på ejendommen vurderes det, at gyllebeholderen er erhvervmæssigt nødvendig for ejendommens drift, og at den er dimensioneret efter den pågældende produktionsstørrelse. Kravet er dermed overholdt.	
Kravet er dermed opfyldt	

3.	Gødningsopbevaringsanlægget skal placeres i umiddelbar tilknytning til eksisterende bygninger
Det er i ansøgningen oplyst, at gyllebeholderen placeres max 20 meter fra den eksisterende gyllebeholder. Placeringen vil være i byggefeltet der fremgår af figur 1.	
Kravet er dermed opfyldt	

4.	Gødningsopbevaringsanlægget skal overholde afstandskrav i husdyrloven § 8	
Område	Afstandskrav	Aktuel afstand
Ikke almene vandforsyningsanlæg	25 meter	> 300 meter
Almene vandforsyningsanlæg	50 meter	> 500 meter
Levnedsmiddelvirksomhed	25 meter	> 25 meter
Vandløb (herunder dræn) og søer	15 meter	> 200 meter
Offentlig vej og privat fællesvej	15 meter	> 100 meter
Beboelse på samme ejendom	15 meter	> 50 meter
Naboskel	30 meter	> 50 meter
Anlægget er placeret således at afstanden fra anlægget til områderne er opfyldt		
Kravet er dermed opfyldt		

5.	Gødningsopbevaringsanlægget skal overholde afstandskrav i godkendelsesbekendtgørelsens § 27 stk. 3, nr. 1 og 3	
Område	Afstandskrav	Aktuel afstand
Beboelsesbygninger på en ejendom uden landbrugspligt i en samlet bebyggelse i landzone, som har en anden ejer end driftsherren	300 meter	> 400 meter
Eksisterende eller ifølge kommuneplanens rammedel fremtidig byzone eller sommerhusområde	300 meter	> 2 km
Lokalplanlagte områder i landzone udlagt til blandet bolig og erhverv eller offentlige formål til beboelse, institutioner,	300 meter	> 2 km

rekreative formål og lignende		
Beboelse på naboejendom uden landbrugspligt	100 meter	> 300 meter
Anlægget er placeret således at afstanden fra anlægget til områderne er opfyldt		
Kravet er dermed opfyldt		

6.	Gødningsofvaringsanlægget skal overholde afstandskrav i bekendtgørelsens § 27 stk. 3, nr. 2	
Område	Afstandskrav	Aktuel afstand
Natura 2000 områder (§ 7 Kategori 1)	300 m	3,5 km
Højmoser (§ 7 Kategori 2)	300 m	3,5 km
Lobeliesøer (§ 7 Kategori 2)	300 m	3,5 km
Heder og overdrev (§ 7 Kategori 2)	300 m	>3 km
§ 3 heder	300 m	3,5 km
§ 3 overdrev	300 m	900 m
§ 3 moser	300 m	650 m
Ammoniakkfølsom skov	300 m	980 m
Anlægget er placeret, således at afstanden fra anlægget til områderne er overholdt.		
Kravet er opfyldt		

7.	Gødningsofvaringsanlægget skal opføres i sædvanlige, ikke-reflekterende materialer
Gyllebeholderen opføres i sædvanlige byggematerialer og med ikke-reflekterende overflade.	
Kravet er opfyldt	

8.	Der må ikke ske væsentlige ændringer i eksisterende terræn
Det er oplyst i anmeldelsen, at der ikke foretages terrænændringer.	
Kravet er opfyldt	

9.	Kanten på gødningsofvaringsanlægget må ikke opføres mere end 3 meter over eksisterende terræn, medmindre gødningsofvaringsanlægget helt omkranses af eksisterende driftsbygninger og -anlæg på ejendommen og gødningsofvaringsanlæggets højde ikke overstiger højden på den laveste eksisterende bygning eller anlæg målt fra terræn til tagryg.
Det er oplyst af ansøger, at gyllebeholderen ikke opføres mere end 3 meter over eksisterende terræn. Der er ikke ansøgt om etablering af fast overdækning i form af telt eller lignende.	
Kravet er dermed opfyldt	

10.	Senest 31. december året efter etableringen af gødningsopbevaringsanlægget skal etableres afskærmende beplantning omkring gødningsopbevaringsanlægget. Den afskærmende beplantning skal bestå af løvtræarter og buske, der er naturligt hjemmehørende i området, og beplantningen skal vedligeholdes i fornødent omfang, herunder ved eventuel gentilplantning
Der vil blive etableret en afskærmende beplantning ved beholderen.	
Kravet er dermed opfyldt.	

11.	Det anmeldte må ikke være i strid med beskyttelseslinjer, fredede områder, landskabelige interesser, særlige naturbeskyttelsesinteresser, værdifulde kulturmiljøer og nationale geologiske interesseområder
Ligger gødningsopbevaringsanlægget indenfor:	
Skovbyggelinje	Nej
Søbeskyttelseslinje	Nej
Åbeskyttelseslinje	Nej
Strandbeskyttelseslinje	Nej
Kystlinje /kystnærhedszone	Nej
Klitfredning	Nej
Kirkezoner	Nej
Fredet område	Nej
Fredede fortidsminder	Nej
Beskyttede diger	Nej
Landskabeligt interesseområde	Nej
Område med særlige naturbeskyttelsesinteresser	Nej
Område med værdifulde kulturmiljøer	Nej
Område med nationale geologiske interesser	Ja
En meget stor del af Horsens Kommune er registreret som geologisk interesseområde. Da det er oplyst, at der ikke terrænreguleres i forbindelse med etablering af gyllebeholder, vurderes de geologiske interesser ikke at blive berørt.	
Det vurderes således, at det anmeldte ikke er i strid med beskyttelsen af ovenstående områder og interesser.	