



HOLSTEBRO KOMMUNE

Rådhuset • 7500 Holstebro

Jacob Seiger Stensig
Blæsbjergvej 4
7500 Holstebro

Dato: 04-05-2015
Sagsnr.: 09.17.18-P19-13-15
Henv. til: Brian Daniel Bak
Natur og Miljø
Direkte tf.: 96 11 7795
Afdeling tf.: 96 11 75 57
naturogmiljo@holstebro.dk
www.holstebro.dk

Tillæg nr. 4 til § 12 MILJØGODKENDELSE

af kvægbruget

Store og Vester Blæsbjerg

Blæsbjergvej 4-6, 7500 Holstebro
Beliggende på matr. nr. 15a og 17a Stenum Hgd., Råsted m.fl.

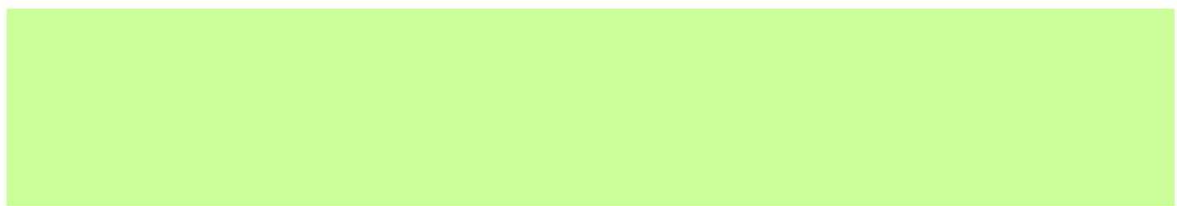
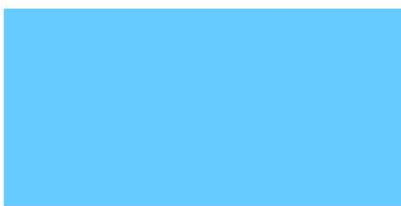

MILJØGODKENDELSE MEDDELT I
HENHOLD TIL LOV NR. 1486 AF 4.
DECEMBER 2009 OM
MILJØGODKENDELSE M.V. AF
HUSDYRBRUG.



HOLSTEBRO KOMMUNE

Rådhuset • 7500 Holstebro

Side 1/24



Indholdsfortegnelse

STAMBLAD FOR VIRKSOMHEDEN	2
IKKE TEKNISK RESUMÉ	3
MEDDELELSE OM GODKENDELSE	4
MILJØGODKENDELSENS VILKÅR	5
GENERELLE FORHOLD	5
<i>Dokumentation</i>	5
<i>Udnyttelse af godkendelse</i>	5
<i>Ansøger og ejerforhold</i>	5
<i>Ophør af husdyrbruget</i>	5
HUSDYRBRUGETS ANLÆG	5
<i>Det ansøgte husdyrhold</i>	5
<i>Stalde</i>	6
OFFENTLIGGØRELSE OG GENERELLE FORHOLD	7
KLAGEVEJLEDNING	7
OFFENTLIGGØRELSE	7
RETSBESKYTTELSE	8
UDNYTTELSE AF GODKENDELSEN	9
OPLYSNINGER OM GRUNDLAG FOR MILJØGODKENDELSEN	9
MILJØTEKNISK BESKRIVELSE OG VURDERING	10
GENERELLE FORHOLD	10
<i>Ansøger og ejerforhold</i>	10
<i>Lokalisering og planmæssige forhold</i>	11
<i>Landskabelige og kulturhistoriske områder</i>	12
<i>Ophør af husdyrbruget</i>	12
HUSDYRBRUGETS ANLÆG	12
<i>Det ansøgte husdyrhold</i>	12
<i>Stalde</i>	12
<i>Valg af BAT-teknologi i staldanlæg</i>	14
<i>BAT emissionsgrænseværdier for ammoniak</i>	14
<i>Forurening og gener fra husdyrbrugets anlæg</i>	15
<i>Ammoniak</i>	15
<i>Lugt</i>	16
<i>Driftsforstyrrelser eller uheld</i>	17
HOLSTEBRO KOMMUNES SAMLEDE VURDERING AF HUSDYRBRUGET	18
BILAG	19
BILAG 1 – HUSDYRBRUGETS BELIGGENHED	19
BILAG 2 – SITUATIONSPLAN OG LÆGHEGNSBEPLANTNING	20
BILAG 3 – NATUROMRÅDER OMKRING ANLÆG OG BEREGNET N-BELASTNING	21
BILAG 4 – UNDERSKRIFTER FRA OMKRINGBOENDE	22

**Stamblad for virksomheden**

Godkendelsesdato:	04-05-2015
Godkendelse hjemmel, lov nr. 1486 af 4. december 2009 om miljøgodkendelse m.v. af husdyrbrug.	§ 12
Husdyrbrugets navn, jf. CVR	Jacob Seiger Stensig
CVR-nr. / P-nr.	32742890 / 1015920390
Husdyrbrugets adresse	Blæsbjergvej 4-6, 7500 Holstebro
Husdyrbrugets telefonnumre	27206682
Husdyrbrugets kontaktperson(er)	Jacob Seiger Stensig
Husdyrbrugets e-mail:	jacobstensig@hotmail.com
Matrikel	15a og 17a Stenum Hgd., Råsted m.fl.
CHR	57112
Byggetilladelse	Såfremt dit projekt omfatter udvidelser i form af byggeri ombygning eller lignende, skal der forinden søges om byggetilladelse hos kommunen - Byggeri og Ejendomme.
Ejendomsnr.	661-0077689 \ 661-0088990
Husdyrgodkendelsesskema nummer	76489
Husdyrbrugets konsulent	Kristian Andreassen, Vestjysk Landboforening, email: kra@vjl.dk
Godkendelses- og tilsynsmyndighed	Holstebro Kommune, Natur og Miljø, Kirkestræde 11, 7500 Holstebro E-mail: naturogmiljo@holstebro.dk Tlf. 96 11 75 63
Sagsnummer	09.17.18-P19-13-15



Ikke teknisk resumé

Holstebro Kommune har den 07-04-2015 modtaget ansøgning om ændring af husdyrbruget på Blæsbjergvej 4-6, 7500 Holstebro. Husdyrbruget er større end 250 DE og er derfor omfattet af § 12 i Lov om miljøgodkendelse m.v. af husdyrbrug¹.

Ændringen meddeles som tillæg nr. 4 til eksisterende miljøgodkendelse. Forhold, der ikke ændres, er ikke behandlet i nærværende tillæg og skal fortsat læses i eksisterende godkendelse af 11-05-2012, samt øvrige i tillæg, der kan ses på www.weblager.dk.

Dyreholdet reduceres fra de nuværende 1097,09 til 1093,13 DE fordelt på 659 stk. malkekøer (10.000 kg. EKM), 75 stk. kvieopdræt (21-24 mdr.), 259 stk. kvieopdræt (6-15,5 mdr.), 160 småkalve (årsopdræt) og 300 stk. tyrekalve (40-55 kg).

I forbindelse med det ansøgte ændres "Ny goldkostald" i miljøgodkendelse af 11-05-2012 til en velfærdsstald. Dette medfører, at stalden udover at blive anvendt til goldkøer også vil rumme ædepladser til nykælverkøer, således fremtidige velfærdsregler opfyldes. Herudover flyttes en del af kvieholdet i den gamle del af produktionsapparatet over på en anden ejendom, og der indsættes i stedet malkekøer i dele af den nye velfærdsstald.

Ved at flytte alle køerne og højdrægtige kvier op i bygning 1 (kostald) og velfærdsstalden, vil ejendommen ikke være så sårbar, hvis de gamle nedslidte bygninger bliver ubrugelige / dyrevelfærds-mæssige uforsvarlige. De resterende dyr i stald 8 og 12 er efter ændringen kvier fra 6 til 15,5 mdr. Denne aldersgruppe vil med kort varsel kunne flyttes til anden ejendom. Noget der ikke er muligt for højdrægtige dyr.

Flytningen af dyr vil betyde, at en større andel af dyrene blive placeret på staldsystemer med både skraber og staldforsuring. Hermed reduceres ammoniakemission fra husdyrbruget med mere end 0,3 ton N, og der er ikke en merbelastning af kategori 1- naturområdet nord for anlægget. Lugtemissionen pr. DE er lavere for køer end for kvier, hvorfor lugtemissionen falder som følge af ændringen.

Naboerne nord og øst for husdyrbruget der kunne tænkes at blive berørt af det ansøgte, har i henhold til bilag 4, ikke ønsket at få udkast til ansøgning i høring. Holstebro Kommune har i henhold til § 56, stk. 2 vurderet, at høring af naboer i forbindelse med høring af udkast kan undlades, da det ansøgte skønnes at være af underordnet betydning for naboerne.

¹ Lov nr. 1486 af 4. december 2009 om miljøgodkendelse m.v. af husdyrbrug.



Meddelelse om godkendelse

Miljøgodkendelsen inkl. tillæg fastlægger de vilkår, der gælder for husdyrbruget.

Husdyrbruget er omfattet af § 12 i Lov om miljøgodkendelse m.v. af husdyrbrug. Holstebro Kommune er godkendelses- og tilsynsmyndighed for husdyrbrugets forhold til det eksterne miljø. Tillægget skal læses sammen med eksisterende miljøgodkendelse af 11-05-2012 samt øvrige tillæg. Miljøgodkendelse og tillæg regulerer alle aktiviteter, der hører under husdyrbruget. Der drives ikke biverksomhed på husdyrbruget.

På baggrund af de foreliggende oplysninger i ansøgningen og den miljøtekniske beskrivelse og vurdering meddeler Holstebro Kommune hermed godkendelse til den ansøgte produktion på 659 stk. malkekøer (10.000 kg. EKM), 75 stk. kvieopdræt (21-24 mdr.), 259 stk. kvieopdræt (6-15,5 mdr.), 160 småkalve (årsopdræt) og 300 stk. tyrekalve (40-55 kg) på husdyrbruget matr. nr. 15a og 17a Stenum Hgd., Råsted m.fl., beliggende Blæsbjergvej 4-6, 7500 Holstebro.

Tillægget bygger på husdyrbrugets ansøgning, tilsyn på husdyrbruget og supplerende oplysninger samt kommunens konkrete vurdering støttet af Miljøklagenævnets afgørelser og Miljøstyrelsens vejledninger og orienteringer.

På Holstebro Kommunes vegne

Brian Daniel Bak
Fagkoordinator



Miljøgodkendelsens vilkår

Generelle forhold

Dokumentation

1. Vilkårene i miljøgodkendelse af 11-05-2012, samt tillæg af 26-09-2014 er gældende for det ansøgte projekt med mindre vilkårene i dette tillæg eller senere afgørelser anfører andet.
2. Husdyrbruget skal etableres og drives, som det er beskrevet i ansøgningen og de supplerende oplysninger, og som det er sammenfattet i godkendelsens miljøtekniske beskrivelse og vurdering, medmindre vilkårene i denne godkendelse eller senere afgørelser foreskriver andet.

Udnyttelse af godkendelse

3. Godkendelsen bortfalder, såfremt den ikke er udnyttet inden 2 år fra godkendelsesdatoen.
4. Det ansøgte skal etableres som et samlet projekt, og delvis udnyttelse af miljøgodkendelsen kan kun ske efter afgørelse fra Holstebro Kommune.

Ansøger og ejerforhold

5. Ændringer i ejerforhold eller ændringer i, hvem der er ansvarlig for driften, skal meddeles til kommunen senest 14 dage efter at ændringen har fundet sted.

Ophør af husdyrbruget

6. Ved ophør af husdyrbruget skal stalde rengøres, gyllebeholdere tømmes, ensilagemarkstakke og kompostmarkstakke fjernes og bortskaffes miljømæssigt forsvarligt. Eventuelle oplag af olier, sprøjtemidler, kemikalier etc. skal bortskaffes til godkendt modtager.

Husdyrbrugets anlæg

Det ansøgte husdyrhold

Den godkendte produktion gælder antallet af dyr (indenfor de angivne alders- eller vægtintervaller).



7. Husdyrbruget har pr. planår (1/8-31/7) maksimalt godkendelse til følgende dyrehold:

Dyreart og dyretype	Ansøgt produktion	
	Antal	DE
Malkekøer, tung race (10.000 kg mælk)	659	904,52
Årsopdræt kvier, tung race (21-24 mdr.)	75	42,94
Årsopdræt kvier, tung race (6-15,5 mdr.)	259	99,49
Småkalve (0-6 mdr), tung race	160	43,24
Tyrekalve, tung race (40-55 kg)	300	2,94
I alt		1.093,13

Dyreholdet skal etableres i de staldanlæg, der er angivet som ansøgt i Skema 3. Dyreholdet skal opgøres for hvert planår. Nedgang i mælkeydelse må ikke omsættes til flere dyr.

Stalde

8. I alle dybstrøelsesafsnit skal der strøs halm eller andet tørstof i mængder, der sikrer, at dybstrøelsesmåtten altid er tør i overfladen.
9. Al gylle i velfærdsstalden skal forsures i henhold til vilkår i hovedgodkendelsen for ny goldkostald (stald 51523).



Offentliggørelse og generelle forhold

Klagevejledning

Ansøger, klageberettigede myndigheder og organisationer samt enhver, der har en væsentlig individuel interesse i sagens udfald kan klage over afgørelsen til Natur- og Miljøklagenævnet.

Fristen for at klage over afgørelsen er den **01-06-2015**.

Klagen skal sendes digitalt. Hvis du er borger, skal du klage via borger.dk, og hvis du er virksomhed eller forening, skal du klage via virk.dk. Du skal logge ind med NemID. Når du er logget ind, kan du søge på "*Klag til Natur- og Miljøklagenævnet*", hvor du bliver guidet igennem klageprocessen. Det koster 500 kr. i klagegebyr at få behandlet klagen.

Aktindsigt

Der er mulighed for at se det materiale, der er indgået i sagens behandling. Reglerne for hvilket materiale kommunen må udlevere er fastlagt i forvaltningsloven, offentlighedsloven og lov om aktindsigt i miljøoplysninger.

Søgsmål

Afgørelsen kan prøves ved domstolene. Dette forudsætter, at sagen er indbragt for domstolene senest 6 måneder efter, at afgørelsen er truffet.

Fritagelse for brug af klageportal

Det er muligt at blive fritaget for at bruge Klageportalen, hvis der foreligger særlige omstændigheder. Fremsend anmodningen til Holstebro Kommune, der sender anmodningen videre til Natur- og Miljøklagenævnet, som træffer afgørelse om fritagelse.

Offentliggørelse

Afgørelsen sendes til:

- Jacob Seiger Stensig, Blæsbjergvej 4-6, 7500 Holstebro (ansøger).

Orientering om meddelelse af miljøgodkendelse er sendt til:

- Kristian Andreassen, Vestjysk Landboforening, email: kra@vjl.dk (ansøgers rådgiver)
- Aase Mølsted & Ejner Rask, Blæsbjergvej 2, 7500 Holstebro (nabo)
- Hanne Maarbjerg Thomsen & Thomas Harry Thomsen, Blæsbjergvej 8, 7500 Holstebro (nabo)
- Birgit Stjernholm Andersen Jakob Andersen, Blæsbjergvej 5, 7500 Holstebro (nabo)
- Peter Buhl og Camilla Kjærsgaard Kofoed, Blæsbjergvej 3, 7500 Holstebro (nabo)
- Danmarks Naturfredningsforening - lokalafdeling Holstebro, CVR:., P-nr:., -, E-mail: dnholstebro-sager@dn.dk (Interesseorganisation)
- Danmarks Naturfredningsforening, CVR: 60804214, P-nr: 1002121278 - (Interesseorganisation)
- Sundhedsstyrelsen Embedslægeinstitutionen Nord, CVR: 12070918, P-nr: 1003398533 - (Myndighed)
- Danmarks Fiskeriforening, CVR: 17915746, P-nr: 1001388580 - (Interesseorganisation)
- Danmarks Sportsfiskerforbund, v/ Erik Schou Nielsen, CVR:., P-nr:., Rosenvej 18, 8240 Risskov, E-mail: enie@eaaa.dk (Interesseorganisation)
- Danmarks Sportsfiskerforbund, CVR: 37099015, P-nr: 1001751945 - (Interesseorganisation)



- FERSKVANDSFISKERIFORENINGEN FOR DANMARK, CVR: 25145615, P-nr: 1004659823 - (Interesseorganisation)
- Nissum Fjord Fritidsfiskerforening V/ Jens Ole Nielsen, CVR: , P-nr: , Hagevej 14, 6990 Ulfborg, E-mail: jenson@mail.dk (Interesseorganisation)
- Dansk Ornitologisk Forening, CVR: 54752415, P-nr: 1001712827 - (Interesseorganisation)
- Dansk Ornitologisk Forening (DOF-Vestjylland) v/ Lars H. Hansen, CVR: 29287112, P-nr: 1011976545 - (Interesseorganisation)
- Det Økologiske Råd, CVR: 15428376, P-nr: 1000921784 - (Interesseorganisation)
- Holstebro Museum, CVR: 11681328, P-nr: 1002911064 - (Myndighed)
- Kulturarvsstyrelsen, CVR: 26489865, P-nr: 1008973780 - (Myndighed)

Udkast til tillæg til miljøgodkendelse har ikke været i høring ved naboer, da det ansøgte vedrører ændret indretning af allerede ansøgt byggeri. Det ansøgte medfører ikke øgede lugtgener. Holstebro Kommune har under hensynstagen til de fremsendte nabounderskrifter, jvf. bilag 4, skønnet at det ansøgte er af underordnet betydning for naboerne.

Retsbeskyttelse

Tillæg til miljøgodkendelse skal læses i sammenhæng med hovedmiljøgodkendelse af 11-05-2012 samt øvrige tillæg. Tillæg nr. 4 omfatter ændret opstaldning og sammensætning af husdyrholdet på adressen Blæsbjergvej 4-6, 7500 Holstebro.

I 8 år efter godkendelsens offentliggørelse er godkendelsen omfattet af retsbeskyttelse. Holstebro Kommune kan derfor ikke tage godkendelsen op til revurdering indenfor de 8 år.

Holstebro Kommune kan dog tage godkendelsen op til revurdering indenfor de 8 år og om nødvendigt meddele påbud eller forbud, jf. § 40 stk. 2 i lov nr. 1486 af 4. december 2009 om miljøgodkendelse m.v. af husdyrbrug, hvis der er fremkommet nye oplysninger om forureningens skadelige virkning, hvis forureningen medfører miljømæssige skadevirkninger, der ikke kunne forudses ved godkendelsens meddelelse, eller hvis forureningen i øvrigt går ud over det, som blev lagt til grund ved godkendelsens meddelelse.

Godkendelsen skal, jf. § 40 i bekendtgørelse nr. 1283 af 8. december 2014 om tilladelse og godkendelse m.v. af husdyrbrug, regelmæssigt og mindst hvert 10. år tages op til revurdering. Den første regelmæssige revurdering skal dog foretages senest, når der er forløbet 8 år - dvs. i år 2023.

Det skal bemærkes, at tilsynsmyndigheden altid kan revidere vilkårene i en godkendelse, jf. lovens § 53 stk. 2, for at forbedre husdyrbrugets egenkontrol eller opnå et mere hensigtsmæssigt tilsyn.

Tillæg til miljøgodkendelse træder i kraft den 04-05-2015. Opmærksomheden henledes på, at såfremt afgørelsen påklages, kan klagemyndigheden beslutte at ændre vilkårene i godkendelsen eller helt at ophæve godkendelsen.



Udnyttelse af godkendelsen

Tillæg til miljøgodkendelse bortfalder, hvis det ikke er udnyttet inden 2 år fra offentliggørelse.

Hvis godkendelsen ikke har været udnyttet, helt eller delvist, i 3 på hinanden følgende år, så bortfalder den del af godkendelsen, der ikke har været udnyttet de seneste 3 år, med mindre andet fremgår af godkendelsen. Det er ikke hensigten, at fravigelser, der skyldes naturlige produktionsudsving, betragtes som kontinuitetsbrud.

Oplysninger om grundlag for miljøgodkendelsen

Godkendelsens vilkår er meddelt med baggrund i kommunens vurderinger og bl.a. følgende af Miljøstyrelsens vejledninger og orienteringer:

- Vejledning nr. 2/2001 Luftvejledningen
- Vejledning nr. 5/1984 Ekstern støj fra virksomheder
- Vejledning nr. 6/1984 Måling af ekstern støj fra virksomheder
- Vejledning nr. 4/1997 om godkendelse af husdyrbrug
- Vejledning nr. 1/2005 om rotter
- Miljøcenter Fyn/Trekantområdets "Vejledende retningslinier for vurdering af lugt og begrænsning af gener fra stalde". 2. udgave udarbejdet maj 2002
- Skadedyrslaboratoriet: Retningslinier for fluebekæmpelse på gårde med husdyr i 2003
- Vejledning nr. 1027/2007 om tilladelse og miljøgodkendelse m.v. af husdyrbrug

Udover vilkårene i nærværende miljøgodkendelse er husdyrbruget underlagt bestemmelserne i gældende love og forordninger – hvis disse regler er skærpede i forhold til vilkårene i denne godkendelse.

Husdyrbruget har pligt til at kende og overholde gældende lovgivning, samt eventuelle revisioner og ændringer i den gældende lovgivning. Gældende love og regler kan bl.a. findes på www.retsinfo.dk.



Miljøteknisk beskrivelse og vurdering

Generelle forhold

Den miljøtekniske beskrivelse er fra den fremsendte ansøgning herunder fremsendte supplerende oplysninger. Den miljøtekniske vurdering er Holstebro Kommunes redegørelse for, og vurdering af, om forudsætningerne for at meddele miljøgodkendelsen er opfyldt. Dvs. at godkendelsen er ledsaget af sådanne vilkår, at risikoen for forurening eller ikke-uvæsentlige gener for omgivelserne begrænses.

Godkendelsesmyndigheden kan meddele miljøgodkendelse efter lovens § 12, hvis den finder det godtgjort, at husdyrbruget

- har truffet de nødvendige foranstaltninger til at forebygge og begrænse forurening ved anvendelse af den bedste tilgængelige teknik, og
- i øvrigt kan drives på stedet uden at påvirke omgivelserne på en måde, som er uforenelig med hensynet til omgivelserne.

Ved vurderingen af, om husdyrbruget har truffet de nødvendige foranstaltninger til at forebygge og begrænse forureningen, skal det sikres, at husdyrbruget indrettes og drives på en sådan måde,

- at beskyttelsen af jord, grundvand, overfladevand og natur med dens bestande af vilde planter og dyr og deres levesteder, herunder områder, der er beskyttet mod tilstandsændringer eller fredet, udpeget som internationalt naturbeskyttelsesområde eller udpeget som særlig sårbart over for næringsstofpåvirkning, finder sted,
- at der er truffet de nødvendige foranstaltninger til begrænsning af eventuelle gener for naboer (lugt-, støj-, støv-, flue- og lysgener, affaldsproduktion m.v.),
- at hensynet til de landskabelige værdier er varetaget,
- at energi- og råvareforbruget udnyttes mest effektivt,
- at mulighederne for at substituere særligt skadelige eller betænkelige stoffer med mindre skadelige eller betænkelige stoffer er udnyttet,
- at produktionsprocesserne er optimeret i det omfang, det er muligt,
- at affaldsfrembringelse undgås, og hvor dette ikke kan lade sig gøre, at mulighederne for genanvendelse og recirkulation er udnyttet,
- at til- og frakørsel til husdyrbruget vil kunne ske uden væsentlige miljømæssige gener for de omboende.

Nedenstående vil bedriftens aktiviteter blive vurderet iht. ovenstående i det omfang, det er relevant.

Ansøger og ejerforhold

Jacob Seiger Stensig ejer og driver husdyrbruget på Blæsbjergvej 4-6, 7500 Holstebro under CVR nr. 32742890. Husdyrbruget drives som et selvstændigt husdyrbrug uden miljømæssig samdrift med andre ejendomme. Jacob Seiger Stensig ejer og driver en række andre ejendomme, Husdyrbruget på Blæsbjergvej 4-6 drives som ét selvstændigt husdyrbrug uden nogen form for miljømæssig samdrift



med andre ejendomme, herunder andre ejede ejendomme. Den drifts- og miljøansvarlige på husdyrbruget er Jacob Seiger Stensig. Den drifts- og miljøansvarlige har pligt til at informere personer og virksomheder, der arbejder på husdyrbruget om godkendelsens vilkår for den del af driften, som de arbejder med.

Lokalisering og planmæssige forhold

Bedriften ligger cirka 1,7 km sydøst for Råsted By. Husdyrbruget beliggenhed fremgår af bilag 1.

Zonestatus: Husdyrbruget er placeret i landzone
Lokalplan: Der er ikke udarbejdet lokalplan for landzoneområdet
Kommuneplan: Husdyrbruget er ligger i særligt værdifuldt landbrugsområde

Skema 1. Lokalisering og planmæssige forhold.

Afstand fra velfærdsstald til nærmeste nabo, byzone m.v.:	Afstand
Nærmeste nabo (Blæsbjergvej 8) – krav 50 meter	275 m
Eksisterende eller, ifølge kommuneplanens rammedel, fremtidigt byzone- eller sommerhusområde [evt. navn på område] - krav 50 meter, vurdering indenfor 300 meter	>>1 km
Område i landzone, der i lokalplan er udlagt til boligformål, blandet bolig og erhverv eller til offentlige formål med henblik på beboelse, institutioner, rekreative formål og lignende [Råsted] - krav 50 meter, vurdering indenfor 300 meter	1,7 km
En beboelsesbygning på en ejendom uden landbrugspligt, der ligger i en samlet bebyggelse i landzone, og som har en anden ejer end driftsherren - vurdering indenfor 300 meter	>>1 km

Afstand fra hele anlægget til nærmeste naturområder:	Afstand
Kategori 1-natur - ammoniakfølsomme naturtyper beliggende inden for internationale naturbeskyttelsesområder (krav 10 m)	910 m
Kategori 2-natur ammoniakfølsomme naturtyper, jf. stk. 2, beliggende uden for internationale naturbeskyttelsesområder (krav 10 m)	920m

Afstandskrav er vurderet i forbindelse med § 12 miljøgodkendelse af 11-05-2012, og Holstebro Kommune vurderer under henvisning til hertil, at velfærdsstalden opfylder afstandskravene i lov om miljøgodkendelse m.v. af husdyrbrug:

- §§ 6 og 20: Afstande til nabobebyggelse, byzone- eller sommerhusområde, samlet bebyggelse og blandet bolig og erhverv mv.
- § 7: Afstande til beskyttede naturtyper (højmoser, lobeliesø, hede større 10 ha, overdrev, større end 10 ha, heder, overdrev og ammoniakfølsomme søer) beliggende indenfor international naturbeskyttelsesområder).
- § 8: Afstandskrav til vandløb, vandindvindingsanlæg offentlig og privat fællesvej og egen beboelse.



Landskabelige og kulturhistoriske områder

Etableringen af velfærdsstalden er vurderet i forbindelse med § 12 miljøgodkendelse af 11-05-2012. Herudover er der i forbindelse med tillæg nr. 3 i vilkår 4 stillet vilkår om etablering af skærmende beplantning nord for bygningen, jvf. bilag 2.

Holstebro Kommune vurderer på baggrund heraf, at der ikke er behov for at stille yderligere vilkår til

Ophør af husdyrbruget

Ved ophør af husdyrbruget skal stalde rengøres, gyllebeholdere tømmes og indholdet bortskaffes miljømæssigt forsvarligt. Eventuelle oplag af olier, sprøjtemidler, kemikalier etc. skal bortskaffes til godkendt modtager.

Der stilles vilkår om, at det ved eventuelt ophør af produktionen skal sikres, at der ikke sker forurening af natur eller miljø.

Husdyrbrugets anlæg

Det ansøgte husdyrhold

Husdyrbruget drives konventionelt med nedenstående produktionsstørrelse (Skema 2) i de staldsystemer, der er angivet i Skema 3:

Skema 2. Produktionsstørrelse.

Dyreart og dyretype	Tilladt produktion		Ansøgt produktion	
	Antal	DE	Antal	DE
Malkekøer, tung race (10.000 kg mælk)	600	823,53	659	904,52
Årsopdræt kvier, tung race (6-25 mdr.)	494	227,38		
Årsopdræt kvier, tung race (21-24 mdr.)			75	42,94
Årsopdræt kvier, tung race (6-15,5 mdr.)			259	99,49
Småkalve (0-6 mdr), tung race	160	43,24	160	43,24
Tyrekalve, tung race (40-55 kg)	300	2,94	300	2,94
I alt		1.097,09		1.093,13

Produktionsniveauet ligger stabilt hen over året, og der forventes ikke varierende belastning fra husdyrproduktionen i løbet af året. Almindelige sæsonudsving, naturlige produktionsudsving samt tilpasninger pga. sygdom og lignende kan ske og accepteres.

Udnyttelse af produktionsniveau

Hvis godkendelsen ikke har været udnyttet, helt eller delvist, i 3 på hinanden følgende år, så bortfalder den del af godkendelsen, der ikke har været udnyttet de seneste 3 år, med mindre andet fremgår af godkendelsen. Det er ikke hensigten, at fravigelser, der skyldes naturlige produktionsudsving, betragtes som kontinuitetsbrud.

Stalde

Ændringen af dyreholdet fremgår af Skema 3, hvor ændringen i antallet af dyr i nudrift og ansøgt drift samt staldsystem og BAT-niveau fremgår. Situationsplan over husdyrbrugets stalde og gødningsopbevaringsanlæg fremgår af Bilag 2.



Skema 3. Husdyrholdets sammensætning i relation til dyretyper, antal, stipladser og staldsystem og BAT-niveau. Lysegrå felter indikerer dyregrupper der fortsætter uændret.

Staldnavn	Dyreart/type og evt. vægtkorrektion	Nudrift		Ansøgt drift		Staldsystem
		Antal	DE	Antal	DE	
Kviestald – hus 8	Kvier, stor race (6-25 mdr.)	277	127,49			Sengestald med spalter (kanal, bagskyl eller ringkanal) og skrabning hver 4. time. Forsuring på lagerdel (gyllen pumpes over i kostalden og forsures).
	Kvier, stor race (6-15,5 mdr.)			208	79,90	
Småkalvestald – hus 12	Kvier, stor race (6-25 mdr.)	184	84,69			Sengestald med fast gulv, 2 % hældning, skrabning hver 4. time. Forsuring på lagerdel (gyllen pumpes over i kostalden og forsures)
	Kvier, stor race (6-15,5 mdr.)			51	19,59	
Kostald – bygning 1	Malkeko, tung race, (10.000 kg. EKM)	528	724,71	519	712,36	Sengestald med spalter (kanal, bagskyl eller ringkanal) og skrabe anlæg. Forsuring
	Malkeko, tung race, (10.000 kg. EKM)			9	12,35	Dybstrøelse hele arealet.
Velfærdsstald – bygning 2	Malkeko, tung race, (10.000 kg. EKM)	52	71,37	111	152,35	Sengestald med spalter (kanal, bagskyl eller ringkanal). Forsuring.
	Kvier, stor race (6-25 mdr.)	11	5,06			
	Kvier, stor race (21-24 mdr.)			60	34,35	
	Malkeko, tung race, (10.000 kg. EKM)			10	13,73	Dybstrøelse, lang ædeplads med spalter (kanal, bagskyl eller ringkanal). Forsuring
	Kvier, stor race (21-24 mdr.)			8	4,58	Dybstrøelse hele arealet.
	Malkeko, tung race, (10.000 kg. EKM)	20	27,45	10	13,73	
	Kvier, stor race (6-25 mdr.)	22	10,13			
	Kvier, stor race (21-24 mdr.)			7	4,01	
	Småkalve, stor race (0-6 mdr.)	4	1,08	4	1,08	
Tyrekalve, stor race (40-55 kg.)	4	0,04	4	0,04		
Ny småkalvestald	Småkalve, stor race (0-6 mdr.)	156	42,16	156	42,16	Dybstrøelse hele arealet.
	Tyrekalve, stor race (40-55 kg.)	296	2,90	296	2,90	
			1.097,09		1.093,13	

Der ændres ikke på allerede vurderet og miljøgodkendt bygningsmasse. Der er kun enkelte ændringer i staldindretningen i forhold til de staldindretninger, der er godkendt i hovedmiljøgodkendelsen af 11-05-2012. I kostalden konverteres 9 stipladser med sengestald med spalter (kanal, bagskyl eller ringkanal) samt skraber og forsuring til 9 stipladser på dybstrøelse. I velfærdsstalden reduceres de oprindelige 42 stipladser til køer og kvier på dybstrøelse til 17 stipladser og der etableres 18 stipladser med et staldsystem bestående af dybstrøelse, lang ædeplads med spalter (kanal, bagskyl eller ringkanal).

Ændringen sker med henblik på en begyndende udfasning af de ældre produktionsfaciliteter i hus 8 og 12, jvf. bilag 2. De resterende dyr i hus 8 og 12 er efter ændringen kvier fra 6 til 15,5 mdr., og denne aldersgruppe vil med kort varsel kunne flyttes til anden ejendom, hvilket ikke er muligt for højdrægtige dyr. Ved at flytte alle køerne og højdrægtige kvier til bygning 1 (kostald) og 2 (velfærdsstalden) vil husdyrbruget ikke være så sårbart, hvis de gamle nedslidte bygninger bliver



ubrugelige / dyrevelfærdsmæssige uforsvarlige. Ved at placere de ekstra køer i velfærdsstalden bliver der mulighed for at installere en malkerobot til et opstartshold, hvor der er behov for øget fokus.

Valg af BAT-teknologi i staldanlæg

Renere teknologi og bedste tilgængelige teknik (BAT) er ifølge Miljøstyrelsens vejledning om tilladelse og godkendelse m.v. af husdyrbrug at betragte som en generel ikke-stedbunden branchenorm. Dette betyder, at særlige følsomme eller for den sags skyld robuste omgivelser ikke har indflydelse på niveauet ved fastlæggelse af BAT. Særligt med begrebet "tilgængelig teknik" menes, at teknikken under afvejning af økonomiske udgifter og fordele skal være mulig at anvende i landbrugssektoren som helhed. Der ligger her i termen 'tilgængelig' indbygget en afvejning mellem mål og midler, men vel og mærke afvejet på sektorniveau og ikke på bedriftsniveau.

Samlet vurderes det, at gødningshåndtering i eksisterende stalde m.v. er tilfredsstillende, såfremt denne til enhver tid følger bestemmelserne i lovgivningen.

Det vurderes, at husdyrbrugets staldindretning overholder reglerne i henhold til lov om miljøgodkendelse af husdyrbrug m.v., miljøbeskyttelsesloven og heraf afledte bestemmelser. På den baggrund vil der ikke blive stillet skærpende vilkår for staldgulve og gyllekanaler ud over det ovenfor nævnte.

BAT emissionsgrænseværdier for ammoniak

Der er i det følgende kun beregnet BAT på de dele af husdyrbruget, der ændres som følge af tillæg nr. 4. De bestående dyr i kostalden og ungdyrstalden, der er markeret med lysegråt i skema 3, er derfor ikke medtaget i beregningen, da de allerede er vurderet i hovedgodkendelsen af 11-05-2012 samt tillæg nr. 3 af 26-09-2014.

Skema 4. Beregning af BAT niveau for husdyrbruget.

Antal	Dyretype	Staldtype	Staldtype	Emissionsgrænseværdi	Alders- ell. vægtinterval		Korrektionsfaktor	Korr. Emissionsgrænseværdi	Maksimal anlægs-emission
140	Årskøer, tung race		Ny/renovering	7,31 kg N pr. dyr			1,00	7,31 kg N pr. dyr	1.023 kg N
259	Årsopdræt, tung race, > 6 mdr		Ny/renovering	3,99 kg N pr. dyr	6 mdr	15,5 mdr	0,81	3,22 kg N pr. dyr	833 kg N
75	Årsopdræt, tung race, > 6 mdr		Ny/renovering	3,99 kg N pr. dyr	21 mdr	24 mdr	1,20	4,79 kg N pr. dyr	359 kg N
4	Årsopdræt, tung race, < 6 mdr	Dybstrøelse (hele arealet)	Ny/renovering	1,89 kg N pr. dyr	0 mdr	6 mdr	1,00	1,89 kg N pr. dyr	8 kg N
4	Tyrekalve, tung race, < 6 mdr.	Dybstrøelse (hele arealet)	Eksisterende	0,82 kg N pr. dyr	40 kg	55 kg	0,06	0,05 kg N pr. dyr	,2 kg N
Samlet									2.223 kg N

Af ovenstående Skema 4 fremgår en beregning af den samlede maksimale ammoniakfordampning, som må udledes fra de af husdyrbrugets anlæg. Der er kun beregnet på de anlæg/enheder, hvor der sker ændringer som følge af tillæg nr. 4 i henhold til Miljøstyrelsens BAT-emissionsgrænseværdier for malkekvæg.



Den ansøgte ændring har en udledning på 2.161 kg N og overholder således det beregnede BAT emissionsniveau, som er beregnet til 2.223 kg N. Der er i hovedmiljøgodkendelsen ad 11-05-2012 stillet vilkår til drift indretningen. Der stilles derfor i tillæg nr. 4 vilkår om, at vilkår i hovedgodkendelsen er gældende for tillægget. Holstebro Kommune vurderer hermed, at der er stillet vilkår, som sikrer, at de anvendte ammoniakreducerende teknologier implementeres. Det vurderes på baggrund af ovenstående, at husdyrbrugets ammoniakudledning fra stald og lager overholder kravet om anvendelse af BAT.

Forurening og gener fra husdyrbrugets anlæg

Ammoniak

Tillæg nr. 4 udvider bedriften med 59 malkekøer, og flytter en række ungdyr samt øger andelen af ungdyr opstaldet på et forsuret staldsystem. Samlet set reduceres husdyrbruget ammoniakemission med 342 kg N/år som følge af ændringerne, jvf. skema 5.

Skema 5. Ammoniakfordampning fra de dele af husdyrbrugets staldanlæg, der ændres som af tillæg nr. 4.

Beskrivelse	N-emission
Ammoniaktab fra staldsystemer mv. ikke omfattet af det generelle ammoniakreduktionskrav	187 kg N / år
Ammoniaktab fra staldafsnit og lagre omfattet af det generelle ammoniakreduktionskrav, men eksisterende uændret produktion	1093 kg N / år
Ammoniaktab fra husdyrproduktion omfattet af det generelle ammoniakreduktionskrav (etableringer udvidelser, ændringer)	576 kg N / år
Ammoniaktab fra lagre af flydende gylle	256 kg N / år
Ammoniaktab fra lagre af fast gødning	49 kg N / år
Samlet emission	2.161 kg N / år
Meremission	-342 kg N / år

Jf. ansøgningsskema 76489 er husdyrlovens generelle beskyttelsesniveau for ammoniak er overholdt med -542 kg N/år.

Ammoniakfølsomme naturtyper indenfor Natura 2000 (kategori 1 natur)

EF-Habitatområde nr. 225, Idom Å og Ormstrup Hede ligger ca. 1 km NØ for ejendommen og Natura 2000 område (N64) samt EF-habitatområde nr. 57 Heder og klitter på Skovbjerg Bakkeø ligger ca. 1,6 km syd for ejendommen.

Beregninger – kategori 1 natur

NØ for husdyrbrugets anlæg ligger en tør hede i Natura 2000 område N64, der er omfattet af kategori 1. Beregninger i et punkt ca. 900 meter NØ for husdyrbrugets anlæg, jvf. bilag 3 (N-dep. pkt. 1) viser en ammoniakmerdeposition på 0,0 kg N/ha/år som følge af de ansøgte ændringer.

Der er ikke foretaget beregninger i natura 2000 området syd for husdyrbruget, da emissionen flyttes mod nord, hvorfor de ansøgte ændringer ikke vil kunne have en negativ merpåvirkning.



Samlet vurdering i forhold til kategori 1 natur

Holstebro Kommune vurderer, at ammoniakemissionen som følge af de ansøgte ændringer ikke vil påvirke udpegningsgrundlaget i Natura 2000 område N64 væsentligt negativt.

Større ammoniakfølsomme naturområder udenfor Natura 2000 (kategori 2 natur)

I en afstand af ca. 910 meter N for husdyrbrugets anlæg er registreret et ca. 1,2 ha stort hedeområde, der grænser op til Blæsbjergvej. På den anden side af Blæsbjergvej ligger et over 200 ha stort hedeområde. Holstebro Kommune vurderer, at der ud fra et naturmæssigt synspunkt er tale om en samlet hedeområde, hvorfor det mindre hedeområde vurderes som værende en del af et større område, og derfor omfattet af kategori 2 natur.

Beregninger i et punkt ca. 910 meter N for husdyrbrugets anlæg, jvf. bilag 3 (N-dep. pkt. 3), viser en ammoniakmerdeposition på 0,0 kg N/ha/år som følge af det ansøgte.

Samlet vurdering i forhold til kategori 2 natur

Holstebro Kommune vurderer, at ammoniakemissionen som følge af det ansøgte ikke vil påvirke kategori 2 hedeområdet negativt.

Ammoniakfølsomme naturområder i øvrigt (kategori 3 natur)

I en afstand af ca. 350 m vest for husdyrbrugets anlæg findes et sø- og moseområde, som er C-målsat i kommuneplanen. Mosen og søen blev i 2006/07 fjernet af en tidligere ejer. Der er givet påbud om reetablering, men sagen er p.t. ikke afsluttet.

Beregninger – kategori 3 natur

Beregninger i et punkt 350 meter fra husdyrbrugets anlæg viser en ammoniakmerdeposition på 0,0 kg N/ha/år som følge af det ansøgte.

Holstebro Kommune vurderer at det ansøgte ikke er til hinder for reetableringen af mose- og søområdet vest for husdyrbrugets anlæg.

Herudover ligger der to mose- og søområder nord og øst for husdyrbrugets anlæg i en afstand af hhv. 400 og 600 meter, samt et hedeområde ca. 650 meter nord for husdyrbrugets anlæg, jvf. bilag 3. Ammoniakmerdepositionen på naturområder er beregnet til 0,0 kg N/ha/år.

Samlet vurdering

Holstebro Kommune vurderer, at den ændrede ammoniakemission som følge af det ansøgte ikke vil påvirke kategori 3 naturområderne væsentligt negativt.

Lugt

Den nærmeste nabobeboelse uden landbrugspligt er Blæsbjergvej 8, der ligger syd for husdyrbruget. De ansøgte ændringer medfører, at det vægtede lugtcentrum flyttes en anelse mod nord, og dermed længere væk fra Blæsbjergvej 8.



Afstandskravene er i hovedgodkendelsen af 12-05-2012 blev beregnet ca. 164 meter. Da der er over 300 meter til nabobeboelser øst og nord for husdyrbruget vurderes lugtgeneafstanden som værende overholdt

Hvorvidt en lugtpåvirkning opleves som generende afhænger af modtagerens tolerancetærskel samt af lugtpåvirkningens intensitet og varighed. På baggrund heraf og under forudsætning af god staldhygiejne vurderes det, at kvægbruget ikke vil give anledning til væsentlige gener hos omboende. Der er i hovedmiljøgodkendelsen stillet vilkår til staldhygiejne og renholdelse af foderfaciliteter. Hovedmiljøgodkendelsens vilkår anses for værende tilstrækkelige.

Støj og Støv

Etableringen af småkalvestalden vil flytte lidt på støj- og støvbilledet på husdyrbruget, men da ændringen sker væk fra nærmeste nabo, vurderer Holstebro Kommune ikke dette som væsentligt. Miljøstyrelsen har udarbejdet en række vejledende støjgrænser for virksomheder i det åbne land. Der er ikke foretaget støjberegninger i forbindelse med udarbejdelse af miljøgodkendelsen. Det faktuelle støjniveau kendes derfor ikke og kan ikke sammenholdes med de vejledende støjgrænser. For at imødekomme eventuelle støjgener for de omkringboende er der i hovedmiljøgodkendelsen stillet vilkår til husdyrbrugets støjemission. Småkalvestalden er jvf. vilkår 1 omfattet af dette støjvilkår.

Det vurderes, at kravet om BAT er opfyldt ved almindelig anvendelse af de pågældende støjkloder indenfor normal arbejdstid og ved de stillede vilkår.

Driftsforstyrrelser eller uheld

Holstebro Kommune vurderer ikke, at det ansøgte ændring af husdyrbruget vil ændre på risikoen for driftsforstyrrelser eller uheld i relation til det samlede husdyrbrug. Vurderingen i hovedgodkendelsen anses for tilstrækkelig, og der stilles ikke krav om fremsendelse af særskilt beredskabsplan i forbindelse med etableringen af småkalvestalden. Holstebro Kommune henholder sig til vilkår 1, der jvf. hovedmiljøgodkendelsens vilkår 41 foreskriver, at beredskabsplanen løbende skal holdes opdateret.



Holstebro Kommunes samlede vurdering af husdyrbruget

Holstebro Kommune vurderer, at husdyrbruget har truffet de nødvendige foranstaltninger til at forebygge og begrænse forureningen ved anvendelse af bedste tilgængelige teknik, og at husdyrbruget i øvrigt kan drives på stedet uden at påføre omgivelserne forurening, som er uforenelig med hensynet til omgivelsernes sårbarhed og kvalitet.

Husdyrbrugets forenelighed med naturområders sårbarhed og kvalitet er desuden vurderet og sammenfattende vurderes det, at områdernes integritet ikke ødelægges af husdyrbrugets drift.

På baggrund af ovenstående vurderer kommunen, at husdyrbruget kan drives uden væsentlige gener for omgivelserne og risiko for forurening, såfremt vilkårene i denne godkendelse overholdes.



Bilag

Bilag 1 – Husdyrbrugets beliggenhed





Bilag 2 – Situationsplan og læghegnsbeplantning

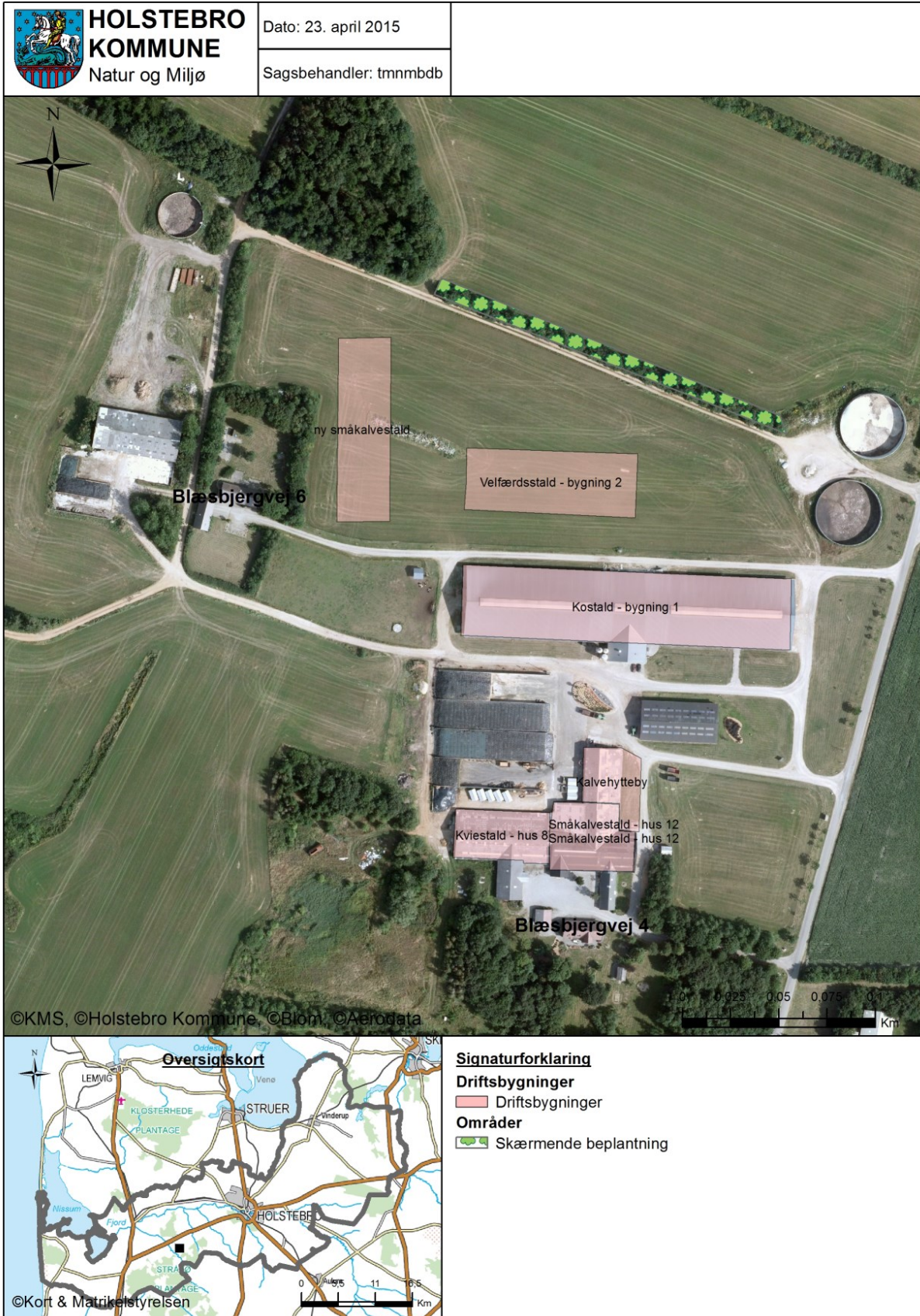



Bilag 3 – Naturområder omkring anlæg og beregnet N-belastning

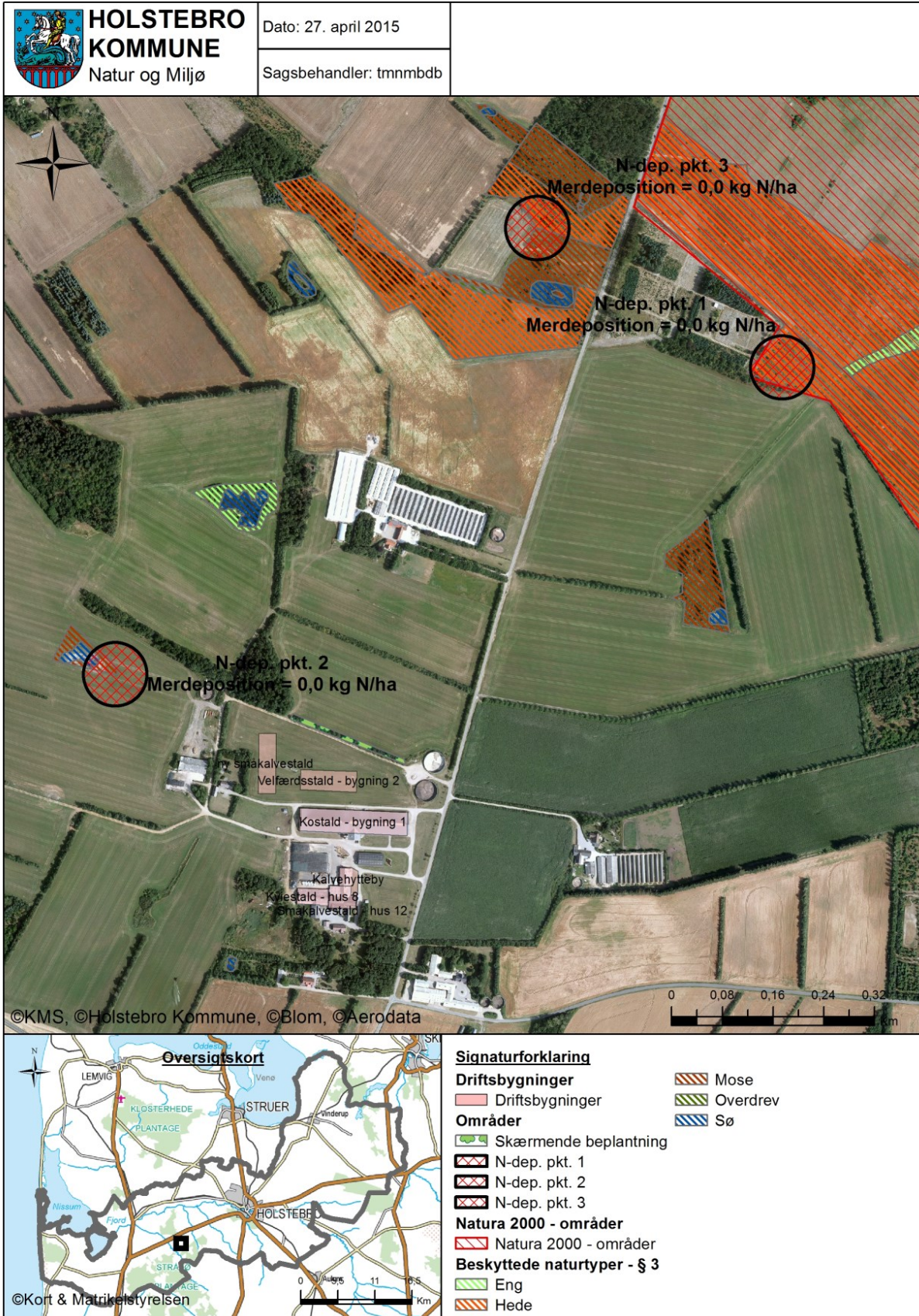



Bilag 4 – Underskrifter fra omkringboende

Undladelse af høringsperiode

Hermed kvitteres for at have modtaget information omkring ønskede ændringer i dyretype og byggeri hos Jacob Seiger Stensig, Blæsbjergvej 4+6, 7500 Holstebro. Ændringerne vedrører "Ny goldkostald".

Med denne underskrift gives afkald på høringsperioden vedrørende de ønskede ændringer.

Blæsbjergvej 2
7500 Holstebro

Ejner Børk

Blæsbjergvej 3
7500 Holstebro

Peter Buhl