

Carl Laugesen  
Kalvslundvej 18  
6760 Ribe

# Miljøtilladelse

Svinebrug  
Fæstedvej 46, 6630 Rødding



Miljøtilladelsen er meddelt i henhold til § 16b i "Husdyrbrugloven".



Vejen  
KOMMUNE

### **Læsevejledning:**

Denne afgørelse er opdelt i 3 dele.

- **Del 1 Afgørelse og vilkår**  
består af tilladelsen og de vilkår, der gælder for ejendommen.
- **Del 2 Miljøteknisk redegørelse**  
består af den miljøtekniske beskrivelse, som ligger til grund for sagsbehandling samt vurderinger, der resulterer i de stillede vilkår.
- **Del 3 Lovformalia**  
består af oplysninger om ejendommen, grundlaget for afgørelsen, høring, offentliggørelse, udnyttelse og ophør samt en bilagsoversigt.

## 1 Afgørelse og vilkår

Del 1 består af afgørelsen og de vilkår, der gælder for ejendommen.

Vejen Kommune har i henhold til Husdyrbrugloven vurderet projektets mulige påvirkning af miljøet og omgivelserne.

Kommunen har på grundlag af ansøgningen og den miljøtekniske redegørelse foretaget en vurdering af de forskellige påvirkninger fra husdyrbrugets anlæg. Vurderingen ligger til grund for de vilkår, der er angivet i del 1.

Vejen Kommune har den 4. maj 202 modtaget ansøgning om at husdyrbruget på Fæstedvej 46, 6630 Rødding bliver godkendt efter Husdyrbrugloven (stipladsmodel). Ansøgning om godkendelse omhandler uændret husdyrproduktion som følger:

- Uændret anvendelse af 3.906 m<sup>2</sup> produktionsareal
- Uændret anvendelse af gyllebeholdere med en samlet overflade på 649 m<sup>2</sup> (1.450 m<sup>3</sup> og 1.280m<sup>3</sup>)
- Lovliggørelse af opført depotrum på ca. 60 m<sup>2</sup>

Vejen Kommune har kontrolleret, at der er overensstemmelse mellem ansøgningen og kommunens registreringer.

Det forudsættes, at projektet gennemføres og drives, som det er beskrevet i ansøgning nr. 219079, version nr. 2.

Vejen Kommune godkender det ansøgte efter § 16b i Husdyrbrugloven<sup>1</sup> på vilkår, som angivet efterfølgende.

Kommunens afgørelse gælder for det konkrete projekt. Hvis der sker ændringer i grundlaget for kommunens vurdering, skal der indsendes en ny ansøgning til kommunen. Dette gælder for eksempel ændringer i forhold til det ansøgte staldanlæg.

Afgørelsen omfatter alene forholdet til Husdyrbrugloven. Øvrige relevante tilladelser, godkendelser og/eller dispensationer skal indhentes særskilt.

---

<sup>1</sup> "Bekendtgørelse af lov om husdyrbrug og anvendelse af gødning m.v." - nr. 520 af 01.05.2019 med kommende ændringer.

Vejen Kommune vurderer sammenfattende, at der kan gives lov til projektet da:

- Husdyrbruget med de stillede vilkår kan drives på stedet uden at påvirke omgivelserne på en måde, som er uforenelig med hensynet til omgivelserne.
- Husdyrbruget har truffet de nødvendige foranstaltninger til at forebygge og begrænse forureningen ved anvendelse af bedst tilgængelige teknik.
- Projektet med de stillede vilkår, ikke vil medføre en væsentlig påvirkning af miljøet.

Vejen Kommune den 6. juli 2020

Gitte Elgaard

Teknik og Miljø  
Rådhuspassagen 3  
6600 Vejen

## Vilkår for afgørelsen

### Information om ændringer på husdyrbruget

1. Drifts-, indretnings- eller bygningsmæssige ændringer, der er relevante i forhold til afgørelsen, skal anmeldes til kommunen inden gennemførelsen. Kommunen vurderer, om de aktuelle planer for ændring/udvidelse kan ske inden for rammerne af denne afgørelse.

### Landskabet

2. Der skal etableres beplantning på syd- og vestsiden af både den eksisterende to-klimastald og tilbygningen på to-klimastalden. Beplantningen skal etableres som vist på figur 1. Beplantningen etableres mod vest som et 3-rækket læhegn. Mod syd etableres beplantningen som et beplantningsmassiv. Beplantningen skal etableres med hjemhørende, løvfældende træer og buske. Beplantningen skal etableres senest 1 år efter anlæggets opførelse. Beplantningen skal løbende vedligeholdes så den giver en effektiv og vedvarende afskærmning.

### Husdyrproduktionen

3. Husdyrbrugets maksimalt tilladte produktionsomfang (se figur 1):

Bygning nr.	Staldsystem	Dyretype	Areal med ammoniakfordampning
2	Delvis spaltegulv, 25-49 % fast gulv	Slagtesvin	996 m <sup>2</sup>
3	Toklimastald, delvis spaltegulv	Smågrise	2.263 m <sup>2</sup>
4	Toklimastald, delvis spaltegulv	Smågrise	647 m <sup>2</sup>
5	Gyllebeholder m. naturligt flydelag	----	369 m <sup>2</sup>

### Foranstaltninger for at undgå forurening

4. Ved driftsuheld, hvor der opstår risiko for forurening af miljøet, er der pligt til øjeblikkeligt at anmelde dette til Alarmcentralen, tlf.: 112.
5. Ved ophør af driften skal produktionsanlæg, husdyrgødnings- og foderopbevaringsanlæg tømmes og rengøres grundigt. Al miljøaffald skal bortskaffes for egen regning efter den til hver tid gældende lovgivning.

### Opbevaringsanlæg

6. Der skal altid være en opbevaringskapacitet for flydende husdyrgødning på mindst 9 måneder til husdyrbruget.
7. Håndtering af gylle skal foregå under opsyn, således at spild undgås, og der tages størst muligt hensyn til omgivelserne.
8. Ved håndtering af gylle gennem ikke-faste installationer, skal dette foretages under konstant opsyn, således at evt. brud straks opdages, og pumpningen i så fald kan afbrydes.

## Gyllekøling

9. Staldanlæggets gyllekanaler, i alt 1.120 m<sup>2</sup>, skal være forsynet med gyllekølingsanlæg.
10. For ammoniakreduktion skal køleydelsen være på gennemsnitlig mindst 56,7 W/m<sup>2</sup>.
11. For ammoniakreduktion skal den samlede årlige køleydelse være på gennemsnitlig mindst 323.553 kWh.
12. Den årlige driftstid skal være mindst 5.095 timer.
13. Der skal være monteret en typegodkendt energimåler på varmepumpen. Energimåleren skal være forsynet med en automatisk datalogger, der registrerer den årlige køleydelse.
14. Gyllekøleanlægget skal være forsynet med et trykovervågningssystem, en alarm samt en sikkerhedsanordning, der i tilfælde af lækage stopper gyllekølingsanlægget. Anlægget må ikke kunne genstarte automatisk.
15. Vedligehold af gyllekølingssystemet skal ske i overensstemmelse med producentens vejledning. Vejledningen skal opbevares på husdyrbruget.
16. Ved udskiftning af varmepumpen, skal dokumentation for køleeffekt på gyllekøleanlægget indsendes til tilsynsmyndigheden før anlægget tages i drift.

## Lugt

17. Der må ikke foretages håndtering, herunder omrøring og udkørsel af husdyrgødning fra anlæggene søn- og helligdage.
18. Udrensning og transport af husdyrgødning fra staldanlægget må kun ske på hverdage i tidsrummet kl. 07.00 – kl. 18.00.

## Støjgrænser

19. Virksomhedens bidrag til det ækvivalente, korrigerede støjniveau målt i dB (A) må i ethvert punkt på opholdsarealer ved boliger i det åbne land ikke overstige følgende gennemsnitsværdier.

I: i ethvert punkt på opholdsarealer ved boliger i det åbne land

	Tidsrum	Støjgrænser (I)
Mandag – fredag	kl. 07.00 – 18.00	55 dB(A)
	kl. 18.00 – 22.00	45 dB(A)
Lørdag	kl. 07.00 – 14.00	55 dB(A)
	kl. 14.00 – 22.00	45 dB(A)
Søn- og helligdage	kl. 07.00 – 22.00	45 dB(A)
Alle dage	kl. 22.00 – 07.00	40 dB(A)

Maksimalværdien af støjniveauet om natten (kl. 22.00 – 07.00) må ikke overstige 55 dB (A) i ethvert punkt på opholdsarealer ved boliger i det åbne land.

20. Husdyrbruget skal på tilsynsmyndighedens forlangende dokumentere, at ovenstående vilkår om støj er overholdt. En sådan dokumentation kan højst kræves én gang årligt.

Dokumentation skal ske ved måling/beregning af den støj, aktiviteterne påfører omgivelserne. Målingerne/beregningerne skal udføres som beskrevet i Miljøstyrelsens vejledninger nr. 5/1984, nr. 6/1984 og nr. 5/1993.

Målingerne/beregningerne skal foretages af et målefirma/institut, som er uvildigt, og som af Miljøstyrelsen er godkendt til at udføre dette arbejde.

21. Husdyrbrugets bidrag til niveauet for lavfrekvent støj og infralyddrift (dB re  $10^{-6}$  m/s<sup>2</sup>) målt indendørs må ikke overstige værdierne i nedenstående tabel. Grænserne gælder for ækvivalentniveauet over et måletidsrum på 10 minutter, hvor støjen er kraftigst\*.

	Tidsrum	A-vægtet lydtryksniveau (10-160 Hz)	G-vægtet infralydniveau
Beboelsesrum, herunder børneinstitutioner og lignende	kl. 07.00 – 18.00	25 dB	85 dB
	kl. 18.00 – 07.00	20 dB	85 dB
Kontorer, undervisningslokaler og lign. Støjfølsomme rum	Hele døgnet	30 dB	85 dB
Erhvervsbebyggelse	Hele døgnet	35 dB	90 dB

\*Gælder kun støj fra drift på ejendommens bygningsparcel – ikke støj fra f.eks. markdriften.

22. Husdyrbrugets bidrag til vibrationsniveauet (dB re  $10^{-6}$  m/s<sup>2</sup>) målt som det KB-vægtede accelerationsniveau med tidsvægtning S, må ikke overstige værdierne i nedenstående tabel\*.

	Tidsrum	Vægtet accelerationsniveau, L <sub>aw</sub>
Boliger i boligområder	Hele døgnet	75 dB
Boliger i blandet bolig/erhvervsområde	kl. 07.00 – 18.00	80 dB
	kl. 18.00 – 07.00	75 dB
Børneinstitutioner og lignende	I åbningstiden	75 dB
Kontorer, undervisningslokaler og lignende rum	Hele døgnet	80 dB
Erhvervsbebyggelse	Hele døgnet	85 dB
Kontorer og tilsvarende lokaler i erhvervsbebyggelse, hvor der foregår følsomme aktiviteter	Hele døgnet	85 dB

\*Gælder kun støj fra drift på ejendommens bygningsparcel – ikke støj fra f.eks. markdriften.

## Fluer og skadedyr

23. Der skal på ejendommen foretages effektiv fluebekæmpelse som minimum er i overensstemmelse med fastsatte retningslinjer fra Aarhus Universitet, Institut for Agroøkologi<sup>2</sup>.
24. Opbevaring af foder skal ske på sådan en måde, at der ikke opstår risiko for forekomst af skadedyr (rotter m.v.).

<sup>2</sup> "Retningslinier for fluebekæmpelse på gårde med husdyr", <https://agro.au.dk/>

## **Støv**

25. Driften må ikke medføre væsentlige støvgener uden for ejendommens eget areal.
26. Fodersiloer skal indrettes, så støvgener i forbindelse med indblæsning af foder undgås. Der skal anvendes melcykloner eller anden tilsvarende støvbegrænsende foranstaltning.

## **Lys**

27. Lys fra ejendommen må ikke være generende udenfor ejendommens skel.
28. Ved opsætning af udendørs belysning, skal det sikres, at lyskilden afskærmes, så der ikke sker lysspredning væk fra ejendommen.

## **Spildevand**

29. Drikkevandssystemet skal drives og vedligeholdes, så unødigt spild undgås.
30. Al vask af vogne til dyretransport samt maskiner og redskaber, hvorfra der kan forekomme gødningsrester, skal foregå på støbt/tæt plads med bortledning af spildevandet til opsamlingsbeholder.
31. Det sanitære spildevand som ledes til opsamlingsbeholder på 5 m<sup>3</sup> skal ved tømning afleveres på kommunalt rensningsanlæg.

## **Oplag af olie, kemikalier etc.**

32. Tankning af diesel skal til enhver tid ske på en plads med fast og tæt bund, enten med afløb til olieudskiller eller således at spild kan opsamles, og at der ikke er mulighed for afløb til jord, kloak, overfladevand eller grundvand.
33. Ved håndtering af brændstof, smøremidler og kemikalier må der ikke opstå spild med deraf følgende risiko for forurening af jord og grundvand.
34. Olie- og kemikalieprodukter skal opbevares under tag på tæt bund uden afløb. Der skal være mulighed for at opsamle spild svarende til rumfanget af den største beholder. Dette gælder dog ikke olie, der opbevares i godkendte olietanke<sup>3</sup>.

## **Affald**

35. Opbevaring af olie- og kemikalieaffald skal ske på samme måde som angivet i vilkårene vedrørende håndtering og opbevaring af olie og kemikalier.

## **Reduceret miljøbelastning**

36. Ventilations- og Gyllekølingsanlæg skal kontrolleres og vedligeholdes i overensstemmelse med producentens procedure for vedligeholdelse – minimum én gang om året.
37. Der skal foderoptimeres på ejendommen.
38. Der skal til enhver tid være opsat vandur til måling af det reelle forbrug af vand fra drikkevandsboringen til husdyrproduktionen.

---

<sup>3</sup> "Bekendtgørelse om indretning, etablering og drift af olietanke mv." (Bek. nr. 1611 af 10. december 2015).



39. Der skal indgås en skriftlig aftale med en godkendt montør med VPO-certifikat eller tilsvarende certificering om kontrol og service af gyllekølingsanlægget mindst én gang årligt. Den årlige kontrol skal som minimum bestå af følgende:
- Afprøvning og funktionssikring af trykovervågningssystemet.
  - Afprøvning og funktionssikring af alarm samt sikkerhedsanordningen.
  - Kontrol af kølekredsens ydelse.
40. Enhver form for driftsstop af gyllekølingsanlægget skal noteres i logbog med angivelse af årsag og varighed. Tilsynsmyndigheden skal underrettes ved driftsstop, som har en varighed på mere end 7 dage.

### **Egenkontrol**

41. Husdyrbruget skal kunne fremvise staldtegning eller lignende til dokumentation af størrelsen på områder med dyr.
42. Følgende skal føres i en driftsjournal eller lignende system, der skal opbevares mindst 5 år på bedriften, og data skal være tilgængelige ved miljøtilsyn på ejendommen:
- For gyllekølingsanlægget: Registreringen fra datalogger, logbogen, den skriftlige kontrolaftale, de årlige kontrolrapporter samt øvrige servicereporter.
  - Dokumentation for aflæsning af el-forbrug og vandforbrug samt de aflæste værdier.
  - Dokumentation for renholdelse af ventilatorer.
  - Foderplaner eller lign., som dokumentation for foderoptimering.
  - Registreringer af vandforbrug – aflæsning hver 6. måned.
  - Dokumentation for aftale med Biogasanlæg.

## 2 Miljøteknisk beskrivelse

Del 2 omhandler beskrivelser af forhold på ejendommen og deres eventuelle påvirkninger på det omgivende miljø. Afsnittet indeholder Vejen Kommunes vurderinger, som har resulteret i vilkårene i del 1.

## Indholdsfortegnelse

<b>2 Miljøteknisk beskrivelse .....</b>	<b>10</b>
Dyrehold og anlæg .....	11
Hensynet til landskab, kulturhistorie og rekreative områder .....	12
Begrænsning af eventuelle gener for naboer .....	15
Ejendommens påvirkning af beskyttet natur – ammoniak .....	25
<b>3 Lovformalia m.m. ....</b>	<b>29</b>
Oplysninger om ejendom og husdyrbrug .....	29
Forudgående inddragelse af offentligheden .....	29
Høring af udkast.....	29
Indkomne høringsbidrag og kommunens vurdering.....	30
Offentliggørelse af afgørelse og orientering til modtagere .....	30
Udnyttelse af afgørelse.....	31
Tilladelsens varighed, retsbeskyttelse og revurdering .....	31
Husdyrbrugets ophør .....	31
Øvrige forhold .....	31
Bilagsoversigt .....	32

## Dyrehold og anlæg

Husdyrproduktionen på Fæstedvej 46, 6630 Rødding er en konventionel drevet smågrise- og slagtesvineproduktion.

Carl Laugesen ejer også Kalvslundvej 6, 12, 18 og 20, 6760 Ribe, Kamtrupvej 4 og Fæstedvej 13, 6630 Rødding.

På ejers adresse i Esbjerg Kommune (Kalvslundvej 18, 6760 Ribe) er der en svineproduktion. Kalvslundvej 20, 6760 Ribe er sam-matrikuleret med Kalvslundvej 18. Kalvslundvej 6 og 20 er jordløse ejendomme og anvendes alene som beboelsesejendomme. Kalvslundvej 12, Kamtrupvej 4 og Fæstedvej 13 er beboelsesejendomme med henholdsvis 0,7 ha, 15 ha og 8,7 ha udbringningsareal. Jorden fra alle fire ejendomme drives under samme CVR-nr., men er alle bortforpagtede.

Fæstedvej 46 og Kalvslundvej 18 fungerer som uafhængige enheder, som ligger adskilt og kan adskilles forureningsmæssigt.

Al husdyrgødning afsættes til biogasanlæg.

### Husdyrproduktionen

Seneste registrering af dyreholdets omfang er sket i forbindelse med miljøtilsyn i 2017.

Det fremtidige husdyrhold på ejendommen kommer til at bestå af slagtesvin og smågrise som hidtil.

### Ejendommens anlæg

Husdyrbrugets eksisterende anlæg består af slagtesvinestalde og gyllebeholder til den husdyrproduktion, som er på ejendommen i dag. I forbindelse med ejendommens overgang fra DE-baseret produktionstilladelse til stipladsmodellen sker der ingen ændringer, hverken i gulvtype eller produktionsareal. Der er gyllekøling i smågrisestaldene. En allerede etableret tilbygning (bygn. 10) til stald 4 lovliggøres i denne godkendelse.

Tabel og figur herunder viser den fremtidige bygningsanvendelse på ejendommen.

Der vil fremover være følgende bygninger på ejendommen:

Nr.	Anvendelse	Størrelse	Areal med ammoniakfordampning	Staldsystem	Dyr
1	Stuehus	170 m <sup>2</sup>	---		
2	Slagtesvinestald	1.326 m <sup>2</sup>	996 m <sup>2</sup>	Delvis spaltegulv, 25-49 % fast gulv	Slagtesvin
3	Smågrisestald	2.862 m <sup>2</sup>	2.263 m <sup>2</sup>	Toklimastald, delvis spaltegulv	Smågrise
4	Smågrisestald	789 m <sup>2</sup>	647 m <sup>2</sup>	Toklimastald, delvis spaltegulv	Smågrise
5	Gyllebeholder	1.450 m <sup>3</sup>	369 m <sup>2</sup>	Naturligt flydelag	
6	Fortank	---	---		
7	Fodersiloer	---	---		
8	Lager/halm	20 m <sup>2</sup>	---		
9	Mandskabsrum	100 m <sup>2</sup>	---		
10	Depot	60 m <sup>2</sup>	---		

Tabel 1. Oversigt over fremtidige bygninger på ejendommen. Bygningsnumre jf. figur 1.

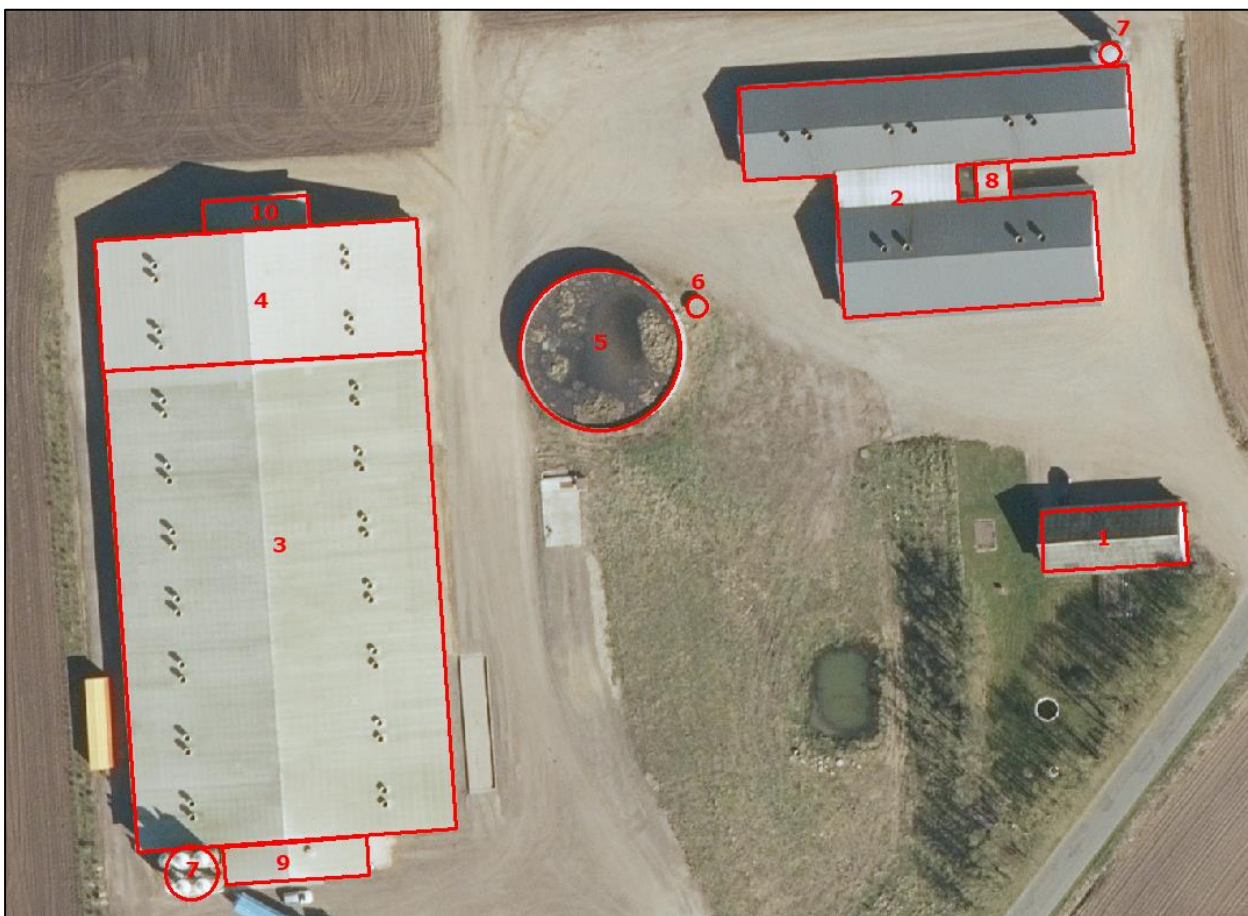

Figur 1. Husdyrbrugets driftsbygninger.

## Hensynet til landskab, kulturhistorie og rekreative områder

Der sker ingen ændringer i ejendommens staldanlæg. Der er føjet en tilbygning på stald 4, som anvendes til lager/depot. Ejendommen fremstår harmonisk i stil og udtryk.

Anlæggets placering i landskabet og de landskabelige værdier er beskrevet herunder.

### Anlæggets placering i landskabet

Fæstedvej 46 ligger på den vestligste del af Rødding Bakkeø, som er en moræneflade/hedeslette med ferskvandssand og -grus, lige på overgangen mellem Saale moræneflade (mod nord) og hedeslette (mod syd). Syd for ejendommen løber Kamtrup Bæk.

Området er åbent med store marker og levende hegn. Der er enkelte småbeplantninger nordøst og -vest samt mod syd. Læhegn er primært i nord-sydgående retning. Der er dog også øst-vest vendte hegn. Området består af landbrugsarealer i omdrift og Sdr. Hygum ligger ca. 4,3 km mod øst.

Historisk set har der altid ligget ejendomme langs de større hovedfærdselsveje. Denne struktur er bevaret i området. Agerjorden er stadig ubebygget. Engområder og heder er blevet opdyrket i mellemtiden.

Nord for ejendommen løber der en højspændingsledning. Mod SØ er der et par enkeltstående vindmøller.

Ved færdsel på Fæstedvej opleves områdets store skala. Området opleves stort netop fordi man på den flade moræneflade/hedeslette kan se udover og op over Bakkeøen. Læhegnene afgrænser udsigten transparant eller delvist ved færdsel på de lavere liggende veje. Området er enkelt og roligt for øjet. Der er ingen markant støj i området.

Ejendommen ligger stadig placeret ude ved hovedvejene. Store sammenhængende landbrugsområder har erstattet hede- og engarealer, men områderne er stadig ubebyggede, så den historiske visuelle oplevelse af området er på sin vis stadig intakt.

Staldanlæg er delvist afskærmet af læhegn ud mod Fæstedvej. På større afstande er anlægget transparant afskærmet bag eksisterende læhegn i markskel. Anlægget ligger forholdsvis åbent i landskabet, men lavt i terræn i forhold til det stigende terræn mod nordøst.

Produktionsbygningerne er delvist synlige fra offentlig vej, når man kører til ejendommen fra syd. For at mindske synligheden af staldene er der etableret egnskarakteristiske buske og træer i området mod syd. Desuden er der etableret et 3-rækket læhegn vest for to-klimastalden.

Vilkår om læhegn overføres fra eksisterende miljøgodkendelse fra 2012 og 2016.

Terrænet nordøst for ejendommen er stigende i forhold til staldanlægget. Ved tilkørsel til ejendommen ad Fæstedvej fra nord ses nuværende driftbygninger og stuehus. To-klimastalden fra 2012 er placeret vest for eksisterende bygninger, og synligheden af denne bygning og den ansøgte udbygning er begrænset da den er delvist skjult bag ejendommens øvrige bygninger. Nord for staldanlægget er der langt til naboer og offentlig vej, hvorfor anlæggets synlighed vil være minimal alene pga. afstand.

Det er Vejen kommunes vurdering, at det samlede anlæg udgør en hensigtsmæssig helhed. På grund af læhegn og terrænforhold vil anlægget kun i begrænset omfang påvirke oplevelsen af landskabet.

### **Landskabelige værdier**

Placeringen og udformningen af ejendommens anlæg skal vurderes i forhold til de landskabelige værdier – se nedenstående tabel og figur.

Udpegningerne er fra Kommuneplanen<sup>4</sup>. Landskabet og kulturhistoriske værdier bliver reguleret efter hhv. Naturbeskyttelsesloven og Museumsloven.

Kommuneplan	Udpegninger	Bemærkning	Anlæg inden for udpegningen
3.5.1	Bevaringsværdige landskaber*	Skal som hovedregel friholdes for byggeri og anlæg. Udpegningsgrundlaget må ikke forringes.	Nej
3.5.2	Uforstyrrede landskaber*	Skal som hovedregel friholdes for byggeri og anlæg. Udpegningsgrundlaget må ikke forringes.	Ja
3.5.3	Værdifulde geologiske beskyttelsesområder	Skal som hovedregel friholdes for byggeri og anlæg. Udpegningsgrundlaget må ikke forringes.	Nej

<sup>4</sup> Kommuneplanen 2017 – 2029 for Vejen Kommune, [www.vejenkom.dk](http://www.vejenkom.dk).

3.4.3	Potentielle økologiske forbindelsesområder	Skal som hovedregel friholdes for byggeri og anlæg. Udpegningsgrundlaget må ikke forringes.	Nej
3.4.1	Naturområder	Skal som hovedregel friholdes for byggeri og anlæg. Udpegningsgrundlaget må ikke forringes. Sikre naturområder. Udpegningen i kommuneplanen indeholder også "særligt værdifulde naturområder".	Nej
3.3.1	Lavbundsarealer	Skal som hovedregel friholdes for byggeri og anlæg. Udpegningsgrundlaget må ikke forringes.	Nej
4.2.1	Kulturhistoriske værdiområder	Skal som hovedregel friholdes for byggeri og anlæg. Udpegningsgrundlaget må ikke forringes. Sikre kulturmiljøer, herunder Hærvejens kulturmiljø.	Nej
4.2.1	Kirkeomgivelser	Skal som hovedregel friholdes for byggeri og anlæg. Udpegningsgrundlaget må ikke forringes.	Nej
4.4.2	Rekreativ interesse	Skal som hovedregel friholdes for byggeri og anlæg. Udpegningsgrundlaget må ikke forringes.	Nej
3.4.4	Natura 2000	Byggeri der ændrer udpegningen af Natura 2000 område ikke tilladt.	Nej
<b>Råstofloven</b>	<b>Udpegninger</b>		<b>Anlæg inden for udpegningen</b>
	Råstofgraveområder	Skal som hovedregel friholdes for byggeri og anlæg.	Nej
<b>Naturbeskyttelsesloven</b>	<b>Udpegninger</b>		<b>Anlæg inden for udpegningen</b>
§ 17	Skovbyggelinjen*	Regulerer kun byggeri indenfor 300 m. Nødvendigt driftsbyggeri må foretages inden for beskyttelseslinjen.	Nej
§ 16	Sø- og åbeskyttelseslinje*	Regulerer enhver ændring i tilstand inden for 150 m (også terrænændringer og tilplantninger). Nødvendigt driftsbyggeri må foretages inden for beskyttelseslinjen.	Nej
§ 18	Fortidsmindebeskyttelseslinje	Regulerer enhver ændring i tilstand inden for 100 m (også terrænændringer og tilplantninger). Der må ikke bygges eller plantes inden for beskyttelseslinjen.	Nej
§ 19	Kirkebyggelinje	Regulerer byggeri over 8,5 meters højde inden for 300 m.	Nej
	Fredede områder		Nej
<b>Museumsloven</b>	<b>Udpegninger</b>		<b>Anlæg inden for udpegningen</b>
§ 29a	Sten- og jorddiger	Må ikke beskadiges eller sløjfes uden dispensation fra kommunen.	Nej
§ 29e	Fortidsminder	Inden for en afstand af 2 meter fra fortidsmindet, må ikke foretages jordbehandling, gødes eller plantes.	Nej

Tabel 2. Landskabelige udpegninger i forbindelse med nybyggeriet. \*Bevaringsværdige og uforstyrrede landskaber, skov-, sø- og åbeskyttelseslinjer har ofte ikke indflydelse på landbrugsbyggeri, men kan i særlige tilfælde have betydning for vurderingen. På grund af Vejen Kommunes beliggenhed inde midt i landet, vurderes ikke på kystnærhedszoner, strandbeskyttelseslinjer eller klitfredninger.

Anlæggene er placeret inden for "uforstyrrede landskaber".

Vejen Kommune vurderer, at projektet ikke vil forringe udpegningsgrundlaget for uforstyrrede landskaber.

## Begrænsning af eventuelle gener for naboer

### Afstandskrav

Husdyrbruglovens §§ 6, 7 og 8 omhandler en række afstandskrav.

Afstande, samt lovpligtige afstandskrav, jf. §§ 6, 7 og 8 i Husdyrbrugloven, fra anlægget er vist i nedenstående tabel. For §§ 6 og 8 gælder, at der ikke må ske etablering af anlæg eller udvidelser, der medfører forøget forurening inden for afstandskravet. For § 7 gælder, at der ikke må ske nyetablering indenfor afstandskravet.

§§	Nærmeste...	Afstand	Beskrivelse	Afstands-krav
6	Nabobebyggelse	> 50 m	Ca. 64 m slagtesvinestald til Fæstedvej 13	50 m
8	Naboskel	> 30 m	Ingen indenfor afstandskravet	30 m
8	Beboelse på samme ejendom	> 15 m	Fra smågrisestald til stuehus	15 m
8	Levnedsvirksomhed	> 25 m	Ingen indenfor afstandskravet	25 m
8	Fælles vandindvindingsanlæg	> 50 m	Ingen indenfor afstandskravet	50 m
8	Enkelt vandindvindingsanlæg	> 25 m	Ingen indenfor afstandskravet	25 m
8	Vandløb	> 15 m	Ingen indenfor afstandskravet	15 m
8	Dræn	> 15 m	Ingen indenfor afstandskravet	15 m
8	Sø	> 15 m	Ingen indenfor afstandskravet	15 m
8	Offentlig- og privat fællesvej	> 15 m	Ingen indenfor afstandskravet	15 m
8	Vandløb eller sø > 100 m <sup>2</sup>	> 100 m	Ingen indenfor afstandskravet	100 m
7	Bestemte ammoniakfølsomme naturtyper beliggende indenfor internationale naturbeskyttelsesområder	> 10 m	Ingen indenfor afstandskravet	10 m
7	Bestemte ammoniakfølsomme naturtyper beliggende udenfor internationale naturbeskyttelsesområder	> 10 m	Ingen indenfor afstandskravet	10 m
6	Byzone	> 50 m	Ingen indenfor afstandskravet	50 m
6	Samlet bebyggelse	> 50 m	Ingen indenfor afstandskravet	50 m
6	Sommerhusområde	> 50 m	Ingen indenfor afstandskravet	50 m
6	Boligområde/Blandet bolig og erhverv	> 50 m	Ingen indenfor afstandskravet	50 m

Tabel 3. Oversigt over afstande fra anlæg til nærmeste punkt, hvor der er afstandskrav ifølge Husdyrbrugloven.

Som det ses i tabellen er alle afstandskrav er overholdt.

Vejen Kommune vurderer, at de generelle afstandskrav er nok til at sikre, at der ikke sker forurening eller gene af omgivelserne.

## **Lokalisering og Planrammer**

Nærmeste lokalplanområde ligger længere væk end konsekvenszonen på 1.041 m fra ejendommen. Grundet afstanden vurderer Vejen Kommune, at ejendommens ændringer ikke vil påvirke området.

Der er ingen lokalplaner under tilblivelse eller i forslag i området omkring ejendommen.

Vejen Kommune vurderer, at risikoen for forurening og væsentlige gener for omgivelserne er begrænset, da anlæggets placering i forhold til husdyrbruglovens genegrænser er overholdt.

## **Lys**

Ansøger oplyser følgende:

Der er kun større udendørsbelysning ved den sydlige gavl (ved udlevering). Lyset på sydgavlen er placeret således, at det er muligt at orientere sig omkring udlevering. Lyset forsynes med bevægelsessensorer, der sikrer, at lyset kun er tændt i op til en halv time ad gangen, hvorved belysning og energiforbrug minimeres.

Lys i staldene er kun tændt, når det er nødvendigt af hensyn til arbejde og for dyrene.

Det vurderes, at der ikke er lys, som kan virke generende for naboer eller forbipasserende trafik. Det vurderes således, at belysningen ikke vil give anledning til væsentlige problemer eller gener for omkringboende eller landskabelige hensyn

Vejen Kommunes vurdering:

Der stilles generelle vilkår om at lyset ikke må generer ud over skel.

For bl.a. at sikre et lavt strømforbruget på ejendommen stilles der vilkår om, at evt. udenørs pladsbelysning til enhver tid skal slukkes efter endt arbejde.

Det vurderes, at der med de stillede vilkår, ikke vil være væsentlige gener forbundet med ejendommens belysning.

## **Anvendelse af bedste tilgængelige teknik - BAT**

Den årlige ammoniakfordampning fra stald og anlæg på husdyrbruget skal leve op til samme niveau, som det vejledende niveau angivet af Miljøstyrelsen, for at leve op til Husdyrbruglovens krav om anvendelse af BAT.

Miljøstyrelsens vejledende BAT-niveau medfører en samlet ammoniakfordampning fra stalde og lagre på 3.340 kg N/år. Det fremgår af den endelige ansøgning om godkendelse, at den samlede ammoniakfordampning fra anlægget er 3.340 kg N/år.

Det samlede anlæg lever derved op til BAT-niveauet for denne ejendom.

Der er etableret gyllekøling i smågrisestaldene (med min. 26 % ammoniak effekt).

Slagtesvinestalden er indrettet med delvis fast gulv. Der anvendes overbrusning af gødearealet, så det renholdes og så ammoniak- og lugtmissionen reduceres. Klimastaldene er indrettet med delvist fastgulv.



## Reduceret miljøbelastning

Ud fra ansøgningen og kommunens viden om ejendommens drift, vurderer Vejen Kommune, at der skal stilles en række vilkår til at sikre en begrænset miljøbelastning.

Vurderingen er foretaget ud fra de enkelte punkter, der er beskrevet efterfølgende (Vand og energi, Lugt osv.).

For at sikre en reduceret belastning i forbindelse med fodring af dyrene på husdyrbruget, sættes der vilkår til, at der skal foderoptimeres på ejendommen. Vejen Kommune vurderer, at det giver en så lav miljøbelastning som mulig at in- og output registreres og fodringen justeres.

Vejen Kommune vurderer, at de stillede vilkår vil være tilstrækkelige til at husdyrbruget lever op til reduceret miljøbelastning.

## Vand og energiforbrug

Ansøger har opgivet følgende forventede forbrug af vand og energi.

Vand- og Energiforbrug	Efter udvidelse - mængde pr. år
Vand	ca. 12.685 m <sup>3</sup>
Elforbrug	ca. 404.400 kWh
Fyrings-/dieselolie	ca. 10.000 L

Tabel 4. Energiforbrug

Vandforsyningen til husdyrene sker fra egen boring, hvor der er en indvindingstilladelse på 16.000 m<sup>3</sup>. Indvindingstilladelsen til drikkevand til dyrene på ejendommen vurderes til at dække vandbehovet. Der er ikke behov for at søge yderligere tilladelse ved Vejen Kommune.

Drikkevandsforsyningen sker via egen boring, og der stilles vilkår til vandur på stalde med dyr, så det faktiske vandforbrug fremover kan registreres.

Vejen Kommune vurderer, at de stillede vilkår vil være tilstrækkelige til at husdyrbruget lever op til forsvarlig anvendelse af vand- og energiforbrug.

## Lugt

Lugt fra husdyrbrug stammer primært fra husdyrgødningen og i mindre omfang fra dyrene.

Beskyttelsen af naboerne i forhold til lugt fra husdyrbrug er fastsat i Husdyrgodkendelsesbekendtgørelsens bilag 3. Husdyrbruget skal overholde bestemte lugtgeneafstande, hvis længde afhænger af forskellige områders lugtfølsomhed. Eksempelvis vil beboere i landområder med tilknytning til landbrugserhverv oftest skulle have en højere tolerancetærskel end beboere i byområder. Det fremgår af reglerne, at dette beskyttelsesniveau, som udgangspunkt, er tilstrækkeligt til at sikre omgivelserne imod væsentlige lugtgener.

Lugtgeneafstandene beregnes i ansøgningssystemet efter to forskellige metoder, hhv. den ny lugtvejledning, der er beskrevet i "Vejledning om tilladelse og godkendelse af husdyrbrug", og FMK-vejledningen ("Vejledende retningslinjer for vurdering af lugt og begrænsning af gener fra stalde" udgivet af FMK, 2. udgave). Det er de længste beregnede lugtgeneafstande, der skal overholdes.

Beregningerne, som er udført i ansøgningskemaet, er vist i nedenstående tabel. I yderste højre kolonne står om genekriteriet er overholdt. Kolonnen vægtet gennemsnitsafstand viser, hvor langt der er fra husdyrbrugets anlæg til boliger og byzone. Kolonnen korrigeret geneafstand i ansøgt drift viser, hvor langt der skal være til nabo/samlet bebyggelse/by, for at husdyrbruget overholder lugtkravet.

Bebyggelse	Kumulation	Model	Ukorrigeret geneafstand	Korrigeret geneafstand	Vægtet gennemsnitsafstand	Genekriterie overholdt?
Enkelt bolig	0	Ny	264,6 m	264,6 m	632 m	Ja
Samlet bebyggelse	0	Ny	595 m	535,5 m	1.234,2 m	Ja
Byzone	0	Ny	790,6 m	790,6 m	4.648,3 m	Ja

Tabel 5. Lugtgeneafstande for husdyrbruget ([www.husdyrgodkendelse.dk](http://www.husdyrgodkendelse.dk)).

Der stilles generelle vilkår til forebyggelse af lugtgener.

Husdyrbruglovens minimumskrav til afstande til nærmeste beboelser inden for de tre typer er overholdt, og Vejen Kommune vurderer derfor, at lugt fra staldene ikke vil give væsentlige gener for naboerne. Det forventes ligeledes ikke, at lugt fra ejendommens husdyrproduktion, opbevaring og udbringning af husdyrgødning, m.m. vil medføre lugtgener, der stiger til et niveau, som ikke bør accepteres for beboelser i det åbne land. Der henvises til reglerne i Husdyrgødningsbekendtgørelsen.

## Transport

Ansøger oplyser følgende:

Der er to driftsmæssige indkørsler til ejendommen. Begge er fra Fæstedvej i retning NØ hvor der er godt udsyn.



Figur 2. Driftsmæssige indkørsler

Hovedparten af transporterne udgøres af transporter med smågrise til og fra ejendommen, slagtesvin til slagtning, husdyrgødning og foder. Transporterne med husdyrgødning og korn er sæsonbetinget, mens levering/afhentning af smågrise/slagtesvin sker løbende hver uge.

Efter hvert hold rengøres stalde og et nyt hold startes op. Transporten med dyr er derfor løbende hen over året.

På dage med gyllekørsel er der en rimelig stor trafik med deraf følgende støjgener. Det tilstræbes at kørslen bliver holdt på hverdage i normal arbejdstid, men i højsæsonen vil der være øget trafik på - og omkring ejendommen udenfor de anførte tidspunkter.

Rågylle hentes med lastbil og afgasset biomasse leveres retur med lastbil. Afgasset biomasse transporteres med traktor og gyllevogn ud til udbringningsarealerne.

Transporterne vil primært foregå indenfor normal arbejdstid 06-18, dog kan kørsler med levende dyr ske tidligere. Alle grænser for tilladelig støj vil blive overholdt.

Der vil til anlægget samlet set komme op til 6-8 transporter pr. uge. Transporter foregår primært inden for normal arbejdstid, dog kan afhentning af slagtesvin til slagteri ske i fra 02.00-07.00, og i høstperioden vil transporter med korn kunne forekomme hele døgnet.

Det vurderes, at omfanget af transporter ikke vil antage et omfang, der vil være til væsentlig gene for beboerne i området. Og disse ændres ikke i forhold til nudriften.

Vejen Kommune vurderer:

Den samlede transport til og fra ejendommen vil ikke stige ved ændringen af husdyrbrugets godkendelse.

Intern transport og trafik på ejendommen i forbindelse med til- og frakørsel vurderes ikke at medføre væsentlige gener for omgivelserne. Vilkår relateret til støj i forbindelse med til- og frakørsel (trafik på egen grund) stilles i afsnittet vedrørende støj.

Det er Vejen Kommunes vurdering, at der er gode adgangsforhold ved ejendommen i forbindelse med transport til og fra ejendommen.

Vejen Kommune vurderer på baggrund af det oplyste, at transporterne til og fra husdyrbrugets produktionsanlæg ikke vil være til væsentlig gene for nabobeboelser og omgivelserne i øvrigt, når de stillede vilkår overholdes.

Afgørelsen meddeles jf. Husdyrbrugloven, og der kan ikke stilles vilkår til trafik/kørsel på offentlig vej. Dette reguleres af færdselsloven.

## **Støj**

Ansøger oplyser følgende:

Støjbelastningen af naboer kan forekomme i forbindelse med intern transport, pumpning af gylle, anvendelse af kompressorer, ventilation, flytning af grise m.m.

Støj fra gyllehåndtering vil forekomme kortvarigt fra sugepumpe på lastbiler i forbindelse med afhentning af rågylle til biogas.

Al ventilation er mekanisk undertrykventilation, der kører året rundt.

Transport af dyr, gylle og foder foregår normalt i dagtimer på hverdage.

Foderleverancer og andre transporter medfører kun kortvarig støj. De fleste af transporterne foregår i dagtimerne. Største parten af leverancer af foder blæses ind. Foder leveres med lastbil ca. 2-3 gang om ugen.

Levering af grise til slagteriet kan forekomme på alle tider af døgnet. Levering af grise til smågrisemodtagere forekommer primært på hverdage og i dagtimer.

Nedenstående viser driftsperiode for de forskellige støjkilder:

Udfodring slagtesvin: 00.00 - 24.00 (4 gange dagligt á ca. 20 min.)

Udfodring smågrise: 00.00 - 24.00 (der fodres ad libitum over døgnet)

Gyllehåndtering: 07.00 - 18.00 (ca. en time dagligt)

Flytning af dyr: 07.00 - 18.00\* (ca. 1 time x 2 ugentlig)

*\*Dyr til slagt kan afhentes hele døgnet*

Det vurderes, at der er foretaget tiltag på ejendommen for at reducere støjbelastningen for de omkringboende, og at støjniveauet på ejendommen sandsynligvis ikke vil blive til gene for nabolaget. Alle generelle krav vedr. støj vil blive overholdt. Sammenholdt med ejendommens placering vurderes det, at omkringboende ikke vil blive generet af støj fra husdyrbrug.

Vejen Kommunes vurdering:

Det vurderes, at støjniveauet på ejendommen sandsynligvis ikke vil blive til gene for nabolaget.

I Støjvejledningen<sup>5</sup> anføres ingen grænseværdier for støjbelastningen fra virksomheder ved boliger i det åbne land. Til fastlæggelse af støjgrænser ved de nærmeste boliger i det åbne land har kommunen anvendt de grænseværdier, der gælder for områder med blandet bolig- og erhvervsbebyggelse.

Det vurderes, at støjgrænserne vil blive overholdt, da de fleste støjkilder primært er i drift i perioden mellem kl. 07.00 og 18.00.

Der stilles generelle vilkår til overholdelse af støjgrænser samt vilkår om, at en beregning/måling af støjniveauet i omgivelserne kan kræves, såfremt tilsynsmyndigheden finder, at eventuelle klagen er velbegrundede.

Vilkår om støj og lavfrekvent støj gælder al støj fra landbrugsdrift på ejendommens bygningsparcel – ikke støj fra f.eks. markdrift.

## **Vibration og rystelse**

Vibrationer og rystelser forekommer hovedsageligt i forbindelse med den daglige brug af traktorer og transporter til og fra ejendommen.

Brugen af traktorer vil normalt foregå i dagtimerne, men der skal også påregnes sæsonbestemt arbejde f.eks. ved ensilering, høst og forårs- og efterårsarbejde i marken.

---

<sup>5</sup> Miljøstyrelsens vejledning nr. 5/1984 "Ekstern støj fra virksomheder".

Det vurderes, at vibrationer og rystelser vil blive overholdt, da de fleste kilder primært er i drift i perioden mellem kl. 07.00 og 18.00.

Der stilles generelle vilkår til overholdelse af vibrationsgrænser<sup>6</sup> samt vilkår om, at en beregning/ måling af vibrationsniveauet i omgivelserne kan kræves, såfremt tilsynsmyndigheden finder, at eventuelle klagen er velbegrundede.

Vilkår for vibrationer gælder al vibration fra landbrugsdrift på ejendommens bygningsparcel – ikke vibrationer fra markdrift.

## **Skadedyr**

Ansøger oplyser følgende:

På landbrugsejendomme kan der forekomme skadedyr som eksempelvis fluer og rotter mv.

- Ejendommen holdes orden og ryddeligt
- Gulve er fejtet.
- Vegetation langs bygninger fjernes.
- Huller/rørgennemføringer repareres.
- Døre/Porte holdes så vidt muligt lukkede.
- Oplag af "diverse" sættes på paller, strøer.

Fluer bekæmpes ved anvendelse af rovfluer.

Hvis der opstår problemer med fluer, vil de blive bekæmpet efter de nyeste retningslinjer fra Aarhus Universitet, Institut for Agroøkologi.

Rottebekæmpelse foretages af privat firma, der har autorisation til skadedyrsbekæmpelse.

Rotter overfører sygdomme, æder mad og husdyrfoder og ødelægger bygninger og kloaksystemer. Enhver, der opdager rotter, har pligt til at anmelde det til kommunen. Det gælder for både private og virksomheder. Man kan forebygge rotter ved at rydde op udendørs, så de ikke har mulighed for at bygge rede og ved at sørge for, at de ikke har adgang til madrester, foderrester og korn.

Det vurderes, at ejendommens skadedyrsbekæmpelse er tilfredsstillende da retningslinjerne fra AU Institut for Agroøkologi følges.

Vejen Kommune vurderer:

Fluer kan være til stor gene for naboer. Der er flere typer af fluer, som kan give gener, hvor nogle kan komme fra stalde med dyr/gødning og andre kan komme fra naturområder. For fluer, som stammer fra stalde gælder, at de primært vil holde sig hér – kun nogle få vil søge ud i området omkring ejendommen. Det er især fluer fra oplag af gødning, som giver fluer, der søger til huse (herunder naboer), hvor de søger føde.

For at sikre at gener fra fluer, der stammer fra stalde/gødning, begrænses, er det vigtigt, at fluer især bekæmpes på larvestadiet. Vejen Kommune stiller derfor vilkår om, at fluer skal bekæmpes i overensstemmelse med retningslinjer fra Aarhus Universitet, Institut for Agroøkologi.

---

<sup>6</sup> Miljøstyrelsens vejledning nr. 9 af 1997 "Lavfrekvent støj, infralyd og vibrationer i eksternt miljø".

Rotter er man forpligtet til at bekæmpe da de kan overføre sygdomme, æde foder, samt ødelægge bygninger og kloaksystemer. Enhver der opdager rotter, har pligt til at anmelde det til kommunen.

Vejen Kommune vurderer på baggrund af det oplyste, at der efter projektets gennemførelse med de stillede vilkår, ikke vil ske en væsentlig opformering af fluer eller rotter på husdyrbruget, og at ejendommens skadedyrsbekæmpelse vil være tilfredsstillende.

### **Støv**

Ansøger oplyser følgende:

Ejendommens drift forventes ikke at kunne medvirke til væsentlige støvgener.

Der kan forekomme støv i forbindelse med:

- Transport på grusvej og pladser.
- Fyldning af siloer
- Ventilationsluft
- Foder

Genebegrænsende foranstaltninger:

- Foder opbevares i tætte siloanlæg og størstedelen af smågrisefoderet blæses i siloer.

Med hensyn til støvgener fra gården forventes der ikke væsentlige problemer. Det bemærkes, at god landmandspraksis indebærer, at al transport til og fra bedriften skal foregå ved hensynsfuld kørsel, samt at alle aktiviteter på bedriften planlægges, herunder også levering og udkørsel, så omgivelserne påvirkes mindst muligt.

Vejen Kommune vurderer:

Der forventes ingen væsentlige problemer med støv fra husdyrbruget. Der henvises dog til god landmandspraksis, således at al transport til og fra bedriften foregår ved brug af hensynsfuld og effektiv kørsel mht. udnyttelse af kapacitet.

Vejen Kommune vurderer, at eventuel støvafgivelse fra produktionsanlægget ikke vil medføre væsentlige gener ved nabobeboelser og uden for bedriftens arealer i øvrigt.

Der fastsættes vilkår om, at driften ikke må medføre væsentlige støvgener.

### **Husdyrgødning og opbevaringsanlæg**

Al ejendommens husdyrgødning er på flydende form (gylle).

Mængden af flydende husdyrgødning er inklusiv drikkevandsspild, rengøringsvand fra vask af stalde, overflade- og vaskevand fra vaskeplads der ledes til gyllebeholderen. Gyllen udsluses fra gyllekanalerne til fortank hver uge, hvorfra det afhentes til biogas.

Al husdyrgødning afsættes til biogasanlæg.

Gødningsproduktionen er ifølge ansøgning angivet til:

Gødningstype	Mængder i m <sup>3</sup>
Flydende husdyrgødning inkl. vandspild og rengøringsvand	10.650 m <sup>3</sup>
Overfladevand gyllebeholder (0,8 x 369 m <sup>2</sup> )	295 m <sup>3</sup>
I alt	10.945 m <sup>3</sup>

Tabel 6. Gødningsproduktion.

Husdyrbruget skal have den nødvendige opbevaringskapacitet til opbevaring af husdyrgødning, rengøringsvand og vandspild i forbindelse med husdyrproduktionen samt overfladevand.

Der er følgende opbevaringsanlæg på ejendommen:

Opbevaringsanlæg	Opførelsesår	Kapacitet m <sup>3</sup>
Gyllebeholder (Fæstedvej 46)	2000	1.450 m <sup>3</sup>
Gyllebeholder (Fæstedvej 32)	1992	1.280 m <sup>3</sup>
Kanaler		850 m <sup>3</sup>
Samlet kapacitet gylle		3.580 m <sup>3</sup>

Tabel 7. Oversigt over opbevaringsanlæg.

Ejendommens beholdere ligger udenfor risikoområde og længere væk end 100 m fra vandløb og søer<sup>7</sup>.

Med en maksimal samlet gødningsproduktion på 10.945 m<sup>3</sup> gylle og en opbevaringskapacitet på 3.580 m<sup>3</sup> er der en opbevaringskapacitet på  $(3.580/10.945 \cdot 12 \text{ mdr.})$  ca. 4 måneder.

Ifølge lovgivningen vil den tilstrækkelige kapacitet svare til mindst 9 mdr. for flydende husdyrgødning. Vejen Kommune vurderer, at der på denne ejendom ikke er grund til at skærpe den generelle anbefaling, og der stilles vilkår om mindst 9 måneders opbevaringskapacitet til flydende husdyrgødning.

Der afsættes løbende gylle til Linkogas AMBA, som afhenter gyllen direkte i fortanken.

Al omlastning af gylle sker med gyllevogn med fastmonteret kran, hvor pumpen sidder på gyllevognen, og der sker en automatisk tømning af pumperøret. Omlastning sker altid under opsyn, derfor vurderes det, at der ikke er større risiko for uheld i forbindelse med utilsigtet igangsætning af pumper, spild m.m.

Vejen Kommune vurderer, at ejendommen håndterer og opbevarer flydende husdyrgødning forsvarligt og efter gældende retningslinjer.

Der stilles vilkår til, at der kan fremlægges aftale om afhændelse af gødning til biogas.

Såfremt der foretages ændringer, som har indflydelse på kapaciteten, skal der indsendes en opgørelse herover til kommunen.

### Rest-, spildevand og overfladevand

Ansøger oplyser, at spildevand fra bedriften består af:

- Drikkevandsspild
- Rengøringsvand fra stalde

<sup>7</sup> Bekendtgørelse nr. 1318 af 26.11.2015 (husdyrgødningsbekendtgørelsen).

- Overfladevand fra vaskeplads og befæstet areal
- Rengøringsvand fra vask af grisetransportvogn
- Tagvand
- Sanitært spildevand

Spildevand på ejendommen, undtaget sanitært spildevand, ledes til gyllebeholder.

I smågrisestalden er der etableret toiletfaciliteter til medarbejdere. Det sanitære spildevand ledes til opsamlingsbeholder på 5 m<sup>3</sup>. Beholderen tømmes af kommunal ordning.

Vaskeplads har afløb til eksisterende fortank ved gyllebeholder. Vaskepladsen anvendes alene til rengøring af grisetransportvogn.

Det befæstede areal syd for smågrisestalden er etableret med grus. Arealet er etableret med fald mod terræn uden afløb, idet der på dette område ikke vil forekomme gødningsrester.

Tagvand fra de ældste bygninger (bygning 2, figur 3) ledes til eksisterende regnvandsbassin. Tagvand fra smågrisestald ledes til eksisterende faskiner ved stalden, som vist på figur 3 herunder.

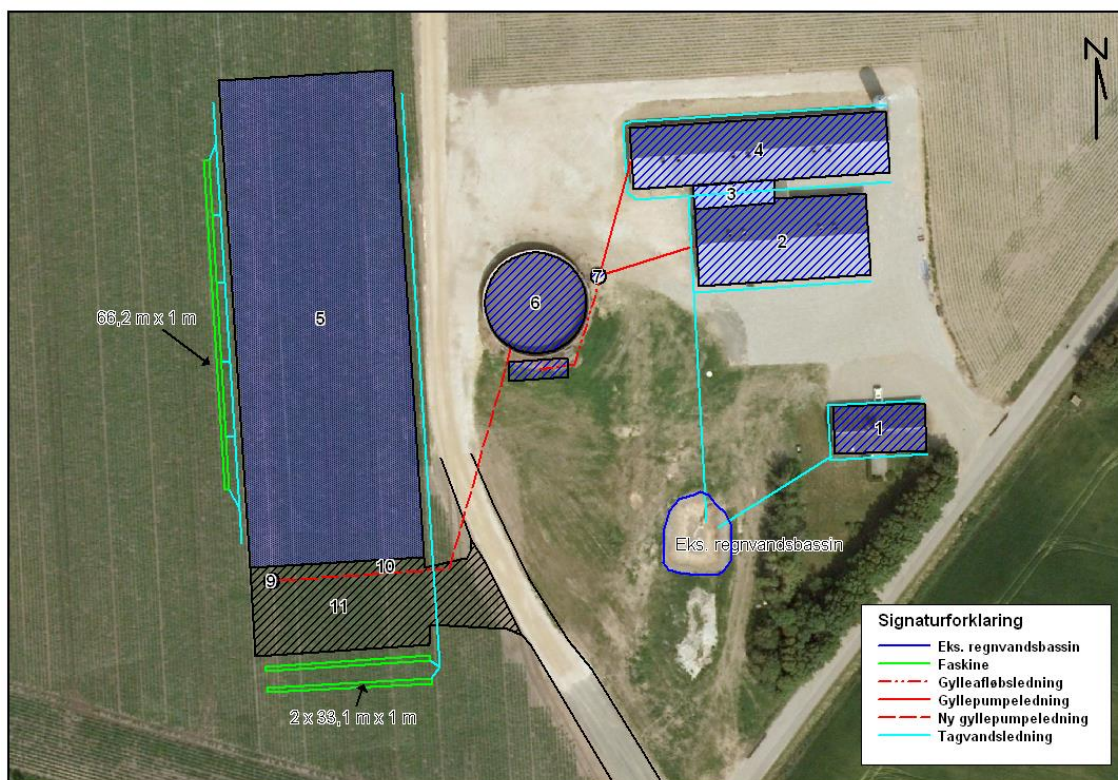

Figur 3. Afledning af tagvand.

Der stilles generelle vilkår til, at drikkevandssystemet skal drives og vedligeholdes således, at unødigt spild undgås i videst muligt omfang, og evt. vask af dyretransportvogn skal foregå på støbt, tæt plads med bortledning af spildevandet til opsamlingsbeholder.

Derudover stilles vilkår om opbevaring og tømning af sanitært spildevand.



Det vurderes, at Husdyrgødningsbekendtgørelsens generelle krav til håndtering af spildevand, samt de stillede vilkår, er tilstrækkelige til at beskytte omgivelserne mod forurening fra spildevand.

### **Kemikalier og affald**

Ansøger oplyser, at der i smågrisestalden er opsat en 1.500 l olietank, som placeres på fast bund uden afløb og med mulighed for at opsamle evt. spild uden det løber til jord.

Der opbevares eller anvendes ingen kemikalier eller pesticider på ejendommen. Skulle der blive behov for anvendelse af kemikalier i forbindelse med rengøring af stalde, vil disse blive opbevaret i smågrisestaldens sydlige ende, på tæt betongulv, med mulighed for at opsamle spild.

Opbevaring og afhentning af selvdøde og aflivede dyr reguleres af "Bekendtgørelse om opbevaring af døde dyr"<sup>8</sup>.

Vejen Kommune gør opmærksom på, at bortskaffelse af affald fra ejendommen skal ske i overensstemmelse med Regulativ for Erhvervsaffald og Affaldsbekendtgørelsen.

Vejen Kommune vurderer, at håndtering af affald sker på forsvarlig vis, og der stilles ikke skærpede vilkår.

### **Ejendommens påvirkning af beskyttet natur – ammoniak**

Før der meddeles tilladelse eller godkendelse af husdyrbrug efter § 16 i Husdyrbrugloven, skal der foretages en vurdering af, om projektet i sig selv, eller i forbindelse med andre planer og projekter, kan påvirke et Natura 2000-område og Bilag IV-arter væsentligt, jf. Habitatbekendtgørelsen<sup>9</sup>. I så fald skal der foretages en nærmere konsekvensvurdering af projektets virkninger under hensyntagen til bevaringsmålsætningen for de pågældende områder. Viser vurderingen, at projektet vil skade det internationale naturbeskyttelsesområde (dvs. de arter og naturtyper, området er udpeget for at beskytte), kan der ikke meddeles tilladelse eller godkendelse til det ansøgte, jf. "Waddenzee-dommen"<sup>10</sup>.

Påvirkninger vurderes fra ejendommens anlæg op til Natura 2000-områder og på såkaldte kategori 1, 2 og 3 naturområder.

Det er fastsat i Husdyrbrugloven, at et husdyranlæg ikke må etableres, udvides eller ændres, hvis det ligger mindre end 10 m fra kategori 1 eller 2 naturområder. Derudover er der krav til maksimal tilladt ammoniakdeposition på naturområder i kategori 1 og 2 samt et generelt beskyttelsesniveau for kategori 3 naturområder.

---

<sup>8</sup> Fødevareministeriet, Bek. nr. 558 af 01.06.2011.

<sup>9</sup> Habitatbekendtgørelsen, Bek. nr. 1595 af 06.12.2018.

<sup>10</sup> Waddenzee-dommen fra EF-Domstolen, sag nr. C-127/02

### **Påvirkning af kategori 1 naturområder**

For naturområder i kategori 1 (ammoniakfølsomme naturtyper indenfor Natura 2000-områder) gælder, at totalbelastningen i naturområdet ikke må overskride fastlagte beskyttelsesniveauer, som afhænger af antallet af øvrige husdyrbrug, som har en ammoniakemission mellem 150 kg N og 5.000 kg N indenfor 2.500 m fra naturarealet.

Der er ingen kategori 1 natur i nærheden af ejendommen. Nærmeste Natura 2000-område er nr. 89 (habitatområde nr. 78) – Vadehavet med Ribe Å, Tved Å og Varde Å vest for Varde - mere end 2 km syd for anlægget.

På grund af afstanden vurderer Vejen Kommune, at der ikke sker nogen væsentlig påvirkning af naturtypen, og der er ikke behov for at stille skærpede vilkår for at begrænse ammoniakdepositionen på naturtypen.

### **Påvirkning af kategori 2 naturområder**

For naturområder i kategori 2 (§ 7 arealer udenfor Natura 2000-områder) gælder, at totalbelastningen i naturområderne ikke må overskride 1,0 kg N/ha/år. § 7 arealer er højmoser, lobeliesøer samt heder større end 10 ha og overdrev større end 2,5 ha.

Der er ingen kategori 2 natur i nærheden. Nærmeste kategori 2 natur er overdrev, der ligger mere end 2 km sydøst og nordvest for ejendommen.

På grund af afstanden vurderer Vejen Kommune, at der ikke sker nogen væsentlig påvirkning af naturtypen, og der er ikke behov for at stille skærpede vilkår for at begrænse ammoniakdepositionen på naturtypen.

### **Påvirkning af kategori 3 naturområder**

Kommunen skal jf. Husdyrgodkendelsesbekendtgørelsen foretage en konkret vurdering af, om der forekommer andre naturarealer end ovennævnte ammoniakfølsomme naturtyper i kategori 1 og 2, som kan blive påvirket af ammoniakfordampningen fra ejendommens anlæg. Disse benævnes kategori 3 naturområder.

For naturområder i kategori 3 gælder, at kommunen skal tillade merdepositioner på 1,0 kg N/ha/år på naturtyperne. Kommunen kan efter en konkret vurdering tillade merdepositioner på mere end 1,0 kg N/ha/år. Kategori 3 natur er ammoniakfølsomme skove samt § 3 beskyttede heder, moser og overdrev, som ikke er omfattet af kategori 1 og 2 natur.

Derudover fremgår det af § 3 i Naturbeskyttelsesloven<sup>11</sup>, at der ikke må foretages en ændring i tilstanden af søer (>100 m<sup>2</sup>), vandløb, heder, ferske enge, strandenge, overdrev, moser og lignende.

Naturtyperne er vist i nedenstående figur og tabel.

---

<sup>11</sup> Bekendtgørelse af lov om naturbeskyttelse, LBK nr. 933 af 24/09/2009.

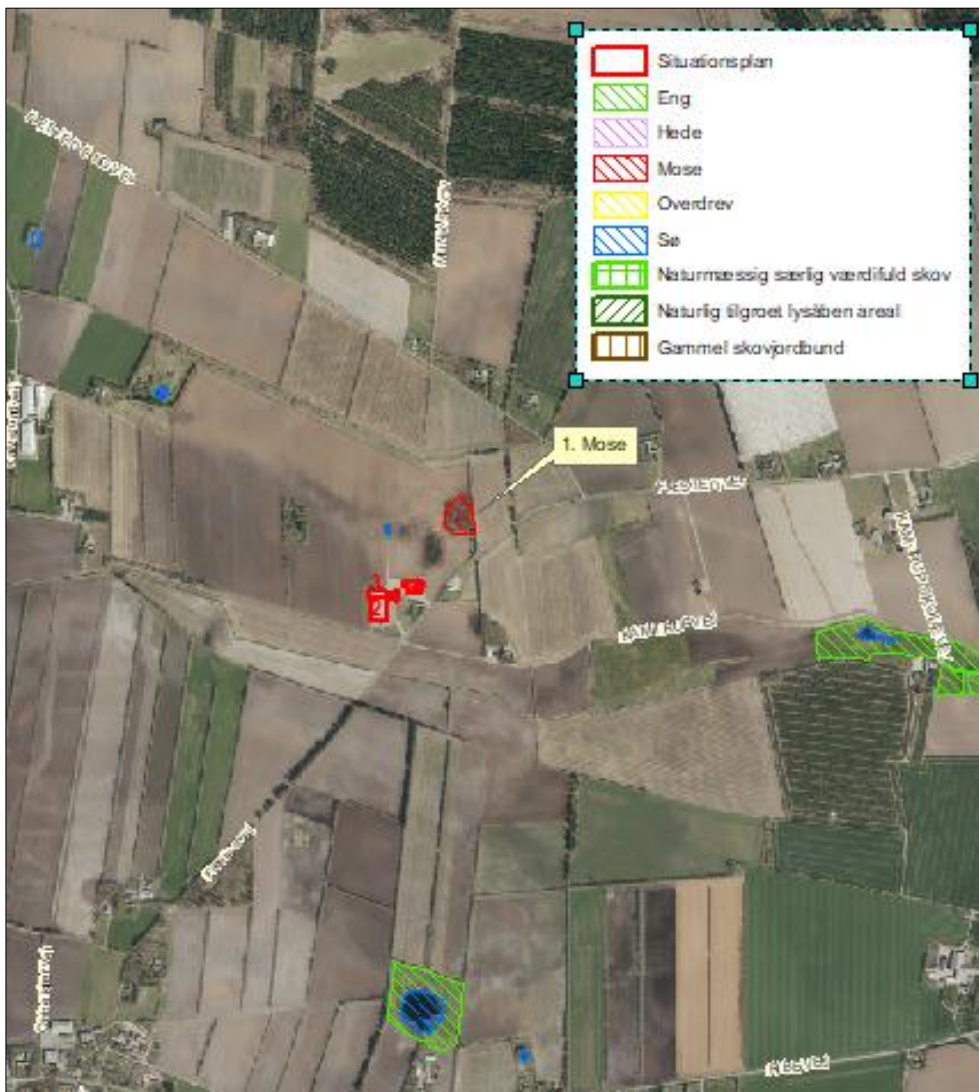

Figur 4. Kort over kategori 3 natur ved anlægget

Nr.	Naturtype	Merbelastning (kg N/ha/år)
1	Mose	0,0

Tabel 8. Beskyttede kategori 3 naturområder.

Merbelastningen til områderne er 0,0 kg N/ha/år og ligger under beskyttelsesniveauet på 1,0 kg N/ha/år i merbelastning. Der er ikke foretaget beregninger af ammoniakdeposition til øvrige naturarealer, da Vejen Kommune vurderer, at naturarealer, der ligger længere væk end de i tabellen nævnte naturarealer, ikke vil blive belastet med over 1,0 kg N/ha/år.

Der sker således ikke nogen væsentlig påvirkning af naturtyperne, og Vejen Kommune vurderer, at der ikke er behov for at stille skærpede vilkår for at begrænse ammoniakdepositionen på naturtyperne.

For de nært liggende enge gælder det, at der ikke er registeret ammoniakfølsomme naturtyper på arealerne, og Vejen Kommune vurderer, at der heller ikke forekommer ammoniakfølsomme naturtyper på arealerne.

Der er registreret en søer i nærheden af anlægget (se ovenstående figur). Det vurderes, at den primære risiko for næringsstofpåvirkning af søerne er tilførsel af fosfor via overfladeafstrømning fra de omkringliggende arealer, mens påvirkningen fra luftbåren ammoniak ikke vil være af betydning. Vejen Kommune vurderer derfor, at der ikke er grund til at stille skærpede vilkår til ammoniakreduktionen i forbindelse med påvirkning af søerne.

### **Bilag IV-arter, artsfredninger og rødlistearter**

En række dyr og planter, der er omfattet af habitatdirektivets bilag IV, kan have levested, fødesøgningsområde eller sporadisk opholdssted omkring landbrugsejendomme. På baggrund af rapport fra DMU<sup>12</sup> samt Vejen Kommunes øvrige kendskab vurderes umiddelbart, at der kan være sydflagermus, odder, markfirben, stor vandsalamander og spidssnudet frø

Heraf er, odder omfattet af den danske rødliste som sårbare.

Flagermus benytter ofte hulheder i træer eller huse som opholdssted om dagen og under vinterdvale. Føden består af insekter, som fanges i luften nær vådområder, marker, skove og levende hegn. De enkelte arter af flagermus har forskellige præferencer mht. fødesøgningsområde. Der er ingen registreringer af flagermus nær ejendommens anlæg, men det kan ikke udelukkes, at én eller flere arter kan raste eller yngle i området.

De resterende bilag IV-arter opholder sig ikke på ejendommen, men i det åbne land, derfor er de ikke beskrevet yderligere.

Vejen Kommune har ikke kendskab til andre registreringer af planter og dyr, som er omfattet af artsfredninger eller optaget på nationale eller regionale rødlistes i nærheden af husdyrbrugets anlæg, men en række af arterne vil med stor sandsynlighed forekomme i området.

Under forudsætning af, at eventuelle stillede vilkår i afsnittene "Ejendommens påvirkning af beskyttet natur – ammoniak" overholdes, vurderer Vejen Kommune, at driften af ejendommen ikke vil have negativ indflydelse på ovennævnte arter, da der ikke ændres på vandhuller, fortidsminder, sten- og jorddiger eller andre potentielle levesteder for padder eller krybdyr. Der fjernes ikke gamle bygninger eller fældes store træer, der kunne være levested for flagermus. Der sker med andre ord ikke fysiske ændringer i forbindelse med projektet, der kan være til skade for bilag IV-arter.

I henhold til Habitatbekendtgørelsens § 11<sup>13</sup> og de stillede vilkår, vurderer Vejen Kommune, at udvidelsen ikke vil medføre en forøget påvirkning af de nævnte bilag IV- og rødlistearter eller deres levesteder.

---

<sup>12</sup> Faglig rapport nr. 635 og nr. 322 fra Danmarks Miljøundersøgelser.

<sup>13</sup> Bek. nr. 408 af 01.05.2007, "Udpegning og administration af internationale beskyttelsesområder samt beskyttelse af visse arter".

### 3 Lovformalia m.m.

Del 3 omhandler forhold omkring høring og offentliggørelse samt varighed, restbeskyttelse, udnyttelse og ophør af bedriften.

### Oplysninger om ejendom og husdyrbrug

Ejendomsnummer	5750086279
Matrikelnummer	74, Fæsted, Sdr. Hygum
CVR	13087806
CHR	60020
Ejendommens ejer	Carl Laugesen
Husdyrbrugets ejer	Carl Laugesen
Husdyrbrugets kontaktperson	Carl Laugesen

### Forudgående inddragelse af offentligheden

Der er ikke foretaget en forudgående annoncering på kommunens hjemmeside, da der ikke sker bygningsmæssige ændringer eller væsentlige ændringer i produktionsformen. Vejen Kommune har derfor vurderet at det ikke var nødvendig en forudgående inddragelse af offentligheden.

### Høring af udkast

Udkastet til afgørelsen har været sendt i høring i 2 uger fra den 19. juni til den 4. juli 2020 hos ansøger og konsulent.

Orientering om udkast til afgørelsen er sendt til alle borgere, der er part i sagen (herunder naboer indenfor konsekvensradius). Udkastet eftersendes ved henvendelse herom.

**Konsulent:** Gråkjær Landbrug A/S, Hanne Hoffmann

**Parter:**

Orientering af naboer er sket indenfor konsekvenszonen på 1.041 meter.

Barslundvej 4	6630	Rødning
Fæsted Engvej 4	6630	Rødning
Fæsted Engvej 4	6630	Rødning
Fæsted Engvej 4	6630	Rødning
Fæsted Engvej 6	6630	Rødning
Fæsted Engvej 6	6630	Rødning
Fæsted Engvej 8	6630	Rødning
Fæsted Engvej 8	6630	Rødning
Fæsted Engvej 8	6630	Rødning
Fæstedvej 13	6630	Rødning
Fæstedvej 40	6630	Rødning
Fæstedvej 40	6630	Rødning

Fæstedvej 42	6630	Rødding
Fæstedvej 46	6630	Rødding
Fæstedvej 46	6630	Rødding
Kalvslundvej 20 A	6630	Rødding
Kalvslundvej 20 A	6630	Rødding
Kalvslundvej 20 A	6630	Rødding
Kamtrupvej 4	6630	Rødding
Kamtrupvej 4	6630	Rødding
Kristiansundsvej 20	7000	Fredericia
Kristiansundsvej 20	7000	Fredericia
Lucernevej 7	4900	Nakskov
Rødding Torvet 9	6630	Rødding
Rådhuscentret 21	6500	Vojens
Ørstedsvej 29	6760	Ribe
Ågade 65	7850	Stoholm Jyll

## Indkomne høringsbidrag og kommunens vurdering

Der er ikke indkommet høringsbidrag i høringsperioden.

## Offentliggørelse af afgørelse og orientering til modtagere

Kommunens afgørelse er offentliggjort på kommunens hjemmeside tirsdag den 7. juli 2020.

Kopi af afgørelsen er sendt til parter og interessenter, der har anmodet om høringsudkast og haft kommentarer hertil samt organisationer og myndigheder, der fremgår af nedenstående liste.

Der kan klages over kommunens afgørelse til Miljø- og Fødevarerklagenævnet senest 4. august 2020 jf. vedlagte klagevejledning (bilag 1).

### Kopimodtagere af afgørelsen

Embedslægerne i Region Syddanmark, [sesyd@sst.dk](mailto:sesyd@sst.dk)

Danmarks Sportsfiskerforbund, Skyttevej 4, 7182 Bredsted [post@sportsfiskerforbundet.dk](mailto:post@sportsfiskerforbundet.dk)

Danmarks Fiskeriforening, Nordensvej 3, Taulov, 7000 Fredericia [mail@dkfisk.dk](mailto:mail@dkfisk.dk)

Ferskvandsfiskeriforeningen for Danmark, Formand Niels Barslund, Vormstrupvej 2, 7540 Haarderup [nb@ferskvandsfiskeriforeningen.dk](mailto:nb@ferskvandsfiskeriforeningen.dk)

Danmarks Naturfredningsforening, Masnedøgade 20, 2100 København Ø [dnvejen-sager@dn.dk](mailto:dnvejen-sager@dn.dk)

Det Økologiske Råd, Blegdamsvej 4B, 2200 København N [husdyr@ecocouncil.dk](mailto:husdyr@ecocouncil.dk)

Friluftsrådet, Scandiagade 13, DK-2450 København SV. Lokalafdeling: Friluftsrådet for Trekantområdet, att. Bent Holgersen, Hvedevænget 30, 6600 Vejen, [holgersen@vejen-net.dk](mailto:holgersen@vejen-net.dk)

Dansk Ornitologisk forening, Vesterbrogade 140, 1620 København V, lokalkontoret [vejen@dof.dk](mailto:vejen@dof.dk)

## Udnyttelse af afgørelse

Godkendelsen kan udnyttes uanset eventuelle klager, men det begrænser ikke klagenævnets mulighed for at ændre eller ophæve Vejen Kommunes afgørelse.

## Tilladelsens varighed, retsbeskyttelse og revurdering

I Husdyrbrugloven gives der 6 års udnyttelsesfrist.

Efter den fastsatte udnyttelsesfrist gælder det, at hvis miljøtilladelsen ikke udnyttes (helt eller delvist) i 3 på hinanden følgende år, bortfalder den del, som ikke har været udnyttet i de seneste 3 år (kontinuitetsprincippet).

Produktionsarealet er udnyttet, når 25 % af arealet er driftsmæssigt udnyttet, dvs. at der går mindst 50 % af det mulige antal dyr inden for rammerne af dyrevelfærdskravene.

Med denne afgørelse følger 8 års retsbeskyttelse. Dette betyder, at vilkårene inden for denne periode kun kan ændres, hvis der fremkommer nye oplysninger om forureningens skadelige virkning, hvis forureningen medfører skadevirkninger, der ikke kunne forudses da afgørelsen blev meddelt, eller hvis forureningen i øvrigt går ud over det, som blev lagt til grund. Der henvises til reglerne i Husdyrbrugloven.

## Husdyrbrugets ophør

Ansøger oplyser (kursiv), at ved husdyrbrugets ophør, rengøres stalde- og gødningsopbevaringsanlæg. Evt. nedbrydning af stalde og fortank/gyllebeholder vil ske i henhold til gældende regler.

Der er ikke truffet foranstaltninger for forebyggelse af forurening ved virksomhedens ophør, da virksomheden ikke forventes lukket. Desuden vil en evt. forurening kun kunne stamme fra håndtering af gylle. Eftersom dette er lagt i faste rammer, anses det ikke for hensigtsmæssigt at foretage yderlige.

Vejen Kommune stiller vilkår om, oprydning og bortskaffelse af affald ved ophør af bedriften. Herunder at der skal træffes de nødvendige foranstaltninger for at undgå forureningsfare, dvs. alle opbevaringsanlæg skal tømmes og rengøres, og ejendommen skal fremgå i miljømæssig god stand.

Ved eventuelt ophør af produktionen, vil der efter Vejen Kommunes opfattelse ikke ske en væsentlig indvirkning på miljøet fra produktionsanlægget hvis:

- Staldanlæg samt husdyrgødnings- og foderopbevaringsanlæg tømmes og rengøres grundigt.
- Miljøfarligt affald bortskaffes efter de til enhver tid gældende regler.

## Øvrige forhold

### Byggeri, vandindvinding og spildevandsafledning

Projektet indeholder byggeri eller bygningsændringer og der skal derfor indsendes byggesøgning til Vejen Kommune via [www.bygogmiljoe.dk](http://www.bygogmiljoe.dk).

Ejer skal selv sikre, at nybyggeri og ændret bygningsanvendelse bliver registreret i BBR. BBR-afdelingen kan evt. kontaktes på [teknik@vejen.dk](mailto:teknik@vejen.dk).

Der kan være andre forhold, der skal søges om ved Vejen Kommune.

## Bilagsoversigt

1. Klagevejledning.



Bilag 1.

## **Klagevejledning, jf. "Lov om miljøgodkendelse mv. af husdyrbrug" nr. 1572 af 20.12.2006.**

### **Hvilke afgørelser, tilladelser og miljøgodkendelser kan påklages**

Alle afgørelser, der er truffet af kommunen med hjemmel i "Lov om miljøgodkendelse mv. af husdyrbrug" eller regler, der er fastsat med hjemmel i loven, kan jf. § 76 påklages til Miljø- og Fødevareklagenævnet.

### **Hvem kan klage**

Klageberettiget er enhver med væsentlig interesse i sagens udfald, miljøministeren samt visse landsdækkende organisationer, jf. §§ 84-87.

### **Til hvem skal der klages**

Der skal klages via den elektroniske klageportalen. Se vejledning på [www.naevneneshus.dk](http://www.naevneneshus.dk). Miljø- og Fødevareklagenævnet skal som udgangspunkt afvise en klage, der kommer uden om Klageportalen, hvis der ikke er særlige grunde til det. Hvis du ønsker at blive fritaget for at bruge Klageportalen, skal du sende en begrundet anmodning til den myndighed, der har truffet afgørelse i sagen. Myndigheden videresender herefter anmodningen til Miljø- og Fødevareklagenævnet, som træffer afgørelse om, hvorvidt din anmodning kan imødekommes.

### **Klagefrist**

Klagen skal være indgivet senest 4 uger efter, at afgørelsen, tilladelsen eller miljøgodkendelsen er meddelt. Er afgørelsen offentligt bekendtgjort f.eks. ved annoncering, regnes klagefristen fra bekendtgørelsen, jf. § 79. En klage anses for at være indgivet, når den er tilgængelig for Vejen Kommune i Klageportalen.

### **Gebyr**

Det er en betingelse for Miljø- og Fødevareklagenævnets behandling af en klage, at den, der klager, indbetaler et gebyr. Gebyret er på 900 kr. for private og 1.800 kr. for virksomheder og organisationer (2016 niveau, gebyret indeksreguleres hvert år). Gebyret betales enten direkte med betalingskort eller der sendes en opkrævning. Miljø- og Fødevareklagenævnet vil ikke påbegynde behandlingen af klagen, før gebyret er modtaget. Vejledning om gebyrordningen kan findes på nævnets hjemmeside ([www.naevneneshus.dk](http://www.naevneneshus.dk)). Gebyret tilbagebetales, hvis den, der klager, får helt eller delvis medhold i klagen.

### **Domstolsprøvelse**

Hvis afgørelsen ønskes indbragt for domstolene, skal dette ske inden 6 måneder efter, at afgørelsen er offentliggjort, jf. § 90.

### **Opsættende virkning**

En klage over en afgørelse har ikke opsættende virkning på retten til at udnytte tilladelsen eller miljøgodkendelsen, medmindre Miljø- og Fødevareklagenævnet bestemmer andet. Tilladelsen/godkendelsen må ikke udnyttes, hvis den indeholder placering af driftsbygninger væk fra de øvrige driftsbygninger, jf. § 81. Dette vil være angivet i afgørelsen. Udnyttelse af en tilladelse eller miljøgodkendelse kan kun ske under opfyldelse af vilkårene, som er fastsat i tilladelsen eller miljøgodkendelse.

