



**Varde  
Kommune**

Sol-Eng mink v/Kim Jensen  
Roustvej 124  
Roust  
6818 Årre

**Teknik og Miljø**

Erhvervscentret - landbrug  
Bytoften 2, 6800 Varde

7994 6800

**Afgørelse om ikke godkendelsespligtig ændring på ejendommen  
Roustvej 124, 6818 Årre**

25. marts 2020

Varde Kommune har afgjort, at ændringen foretaget på minkfarmen Roustvej 124, 6818 Årre, med etablering af teltoverdækning på en eksisterende gyllebeholder, ikke udløser krav om en ny miljøgodkendelse i henhold til § 16a i Husdyrbrugloven.

**Hanne Buhl**

Direkte tlf.: 7994 7526

Minkfarmen har en § 11 miljøgodkendelse fra den 24. april 2014.

**Dokumentnr.:** 171080-18

**Sagsnr.:** 18/13302

Data:

Sol-Eng Mink V Kim Jensen

CVR nummer: 28064039

Tlf 30255570

Mail: [jensensminkfarm@gmail.com](mailto:jensensminkfarm@gmail.com)

**Offentliggørelse**

Offentliggørelse af afgørelsen sker på Digital Miljø Administration <https://dma.mst.dk/> under "Offentliggørelser", den 25. marts 2020.

**Lovgrundlag**

Ifølge Husdyrbrugloven (Lovbek. Nr. 1572 af 20. december 2006 Jf. lovbek. nr. 520 af 1. maj 2019), er der som hovedregel godkendelsespligt, når et tidligere miljøgodkendt husdyrbrug foretager ændringer eller udvidelser der medfører forøget forurening eller andre påvirkninger på miljøet.

Der er dog visse undtagelser, herunder bagatelagtige ændringer, og i dette tilfælde hvor ændringen er etablering af teltoverdækning, er det en velkendt teknologi som mindsker ammoniakfordampningen og lugten fra en gylletank væsentligt. Teltoverdækningen, der samtidig ikke overstiger en højde på 8 meter, betragtes derfor som en bagatel.

**Postadresse:**

Varde Kommune  
Bytoften 2, 6800 Varde



25. marts 2018

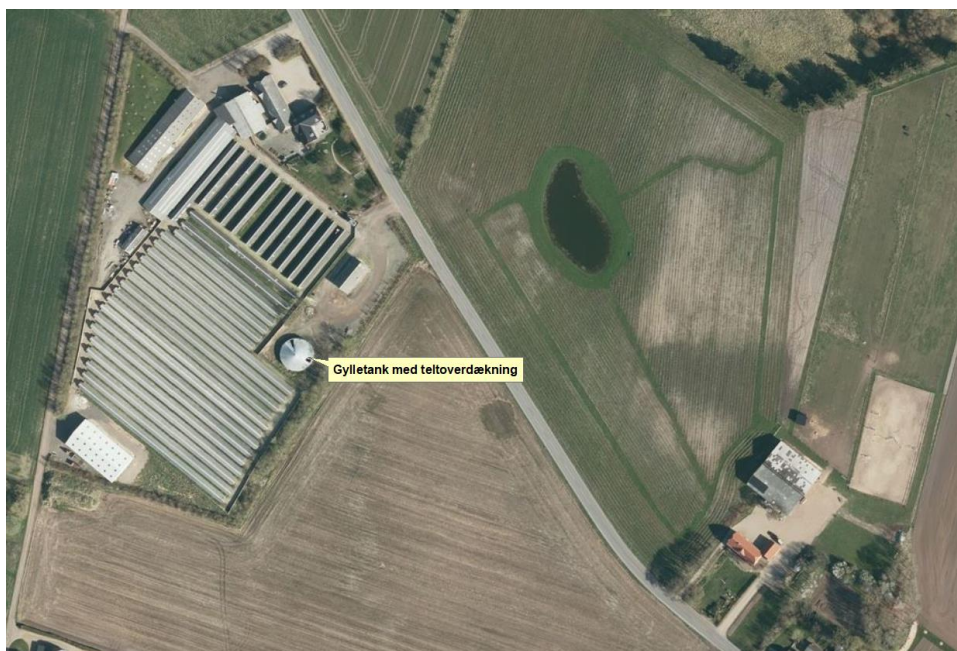

**Journalnr.:** 171080-18

**Sagsnr.:** 18-13302

**Ref.:** Hanne Buhl

Side 2 / 5

**Figur 1. Minkfarmen Roustvej 124 med eksisterende gylletank, hvorpå der er etableret teltoverdækning.**

### Sagsoplysninger

I november 2018 oplyste Kim Jensen, at der var etableret fast overdækning af den eksisterende gyllebeholder på ejendommen.

Varde Kommune sendte anmodning om supplerende materiale i november 2018 for at afslutte sagen.

Den 24. marts 2020 modtog Varde Kommune specifikation vedrørende teltoverdækning af den eksisterende gylletank på Roustvej 124.

Gylletanken er på 995 m<sup>3</sup>, er etableret i 2004 og højden over terræn er 2,5 meter. Der er foretaget 10 års beholderkontrol den 4. maj 2018 uden bemærkninger.

Teltoverdækningen er etableret i 2014, og med overdækning er total højden nu ca. 6,5 m.

Specifikation af overdækningen:

Type: RC 22 elementer

Udvendig diameter: 16,88m

Væghøjde: 4m

Hældning: 20

Farve: Grå

PVC-vægt: 1150 g/m<sup>2</sup>



25. marts 2018

Lovbekalet udluftningshætte i toppen af PVC-dugen, (ej gastæt)  
Betjeningsåbning for tømning 2,00 m x 5,00 m  
1 stk. Betjeningsåbning for omrører 2,00 m x 4,00 m

**Journalnr.:** 171080-18

**Sagsnr.:** 18-13302

**Ref.:** Hanne Buhl

Herudover er der leveret:  
Centersøjle til montering i gyllebeholderen og etablering af  
centerforstærkning for overdækning.

Side 3 / 5

Leverandør af overdækningen er A-CONSULT AGRO A/S  
CVR. Nr. 30 80 74 64 Fabriksvej 8 V. Lyby DK-7800 Skive

### **Vurdering**

Varde Kommune vurderer, at den allerede etablerede teltoverdækning på den eksisterende gyllebeholder ikke udløser krav om en ny miljøgodkendelse.

Varde Kommune vurderer, at der ikke er sket en forringelse af de landskabelige værdier.

Gyllebeholderen ligger i et særligt værdifuldt landbrugsområde, samt i overgangslandskab. I overgangslandskaber skal nye bygninger og anlæg, der visuelt vil opleves fra dal- eller kystlandskaber tilpasses landskabets karakter, særligt med hensyn til beplantning, placering, udformning og materialevalg.

Varde Kommune vurderer at dette er opfyldt.

Set fra vejen ligger gylletanken tæt op ad de eksisterende minkhaller og der er beplantning øst for beholderen.

For de tættest beliggende naboer er selve gyllebeholderen afskærmet af beplantningen, mens teltoverdækningerne vil være synlig. Til gengæld vil teltoverdækningens forventeligt have en positiv effekt på lugt- og fluegener for de pågældende naboer.

### **Partshøring**

Da overdækningen af gyllebeholderen er etableret for 6 år siden, og da den ikke vurderes at være til gene for de omkringliggende naboer, er afgørelsen ikke sendt i nabohøring.

### **Samlet vurdering**

Varde Kommune vurderer samlet, at ændringen af husdyrbruget i form af etableret teltoverdækning på den eksisterende gyllebeholder ikke er godkendelsespligtig.

Ændringen kræver ikke ny miljøtilladelse efter § 16 a i Husdyrbrugloven.

Det er Varde Kommunes vurdering, at ændringen ikke har medført væsentlig øget påvirkning af den omgivende natur eller omkringboende.



25. marts 2018

Varde Kommune gør opmærksom på, at det er bygherres eget ansvar, at eventuelle tekniske forskrifter og eksisterende byggeblade er overholdt.

**Journalnr.:** 171080-18

**Sagsnr.:** 18-13302

**Ref.:** Hanne Buhl

Endvidere er det bygherres ansvar at sikre, at belastningen fra overdækningen ikke er til ugunst for tankkonstruktionen (væggene), samt at der ikke er risiko for gennemlokning af den eksisterende tankbund.

Side 4 / 5

Du bedes indsende vedhæftede færdigmeldingsblanket, hvorefter vi vil opdatere oplysningerne i BBR.

### **Klagevejledning**

Afgørelsen kan påklages til Miljø- og Fødevareklagenævnet i henhold til § 76 i Husdyrbrugloven af de klageberettigede, der fremgår af lovens §§ 84-87.

Hvis du ønsker at klage over afgørelsen skal du gøre det elektronisk og direkte til Miljø- og Fødevareklagenævnet via Klageportalen. Du kan få adgang til Klageportalen via Miljø- og Fødevareklagenævnets hjemmeside: [www.nmkn.dk](http://www.nmkn.dk).

Din klage skal være modtaget senest den 22. april 2020.

Det er en betingelse for behandling af din klage, at du indbetaler et gebyr.

Vejledning om, hvordan du klager og om gebyrordningen kan du finde på Miljø- og Fødevareklagenævnets hjemmeside, [www.nmkn.dk](http://www.nmkn.dk). Samme sted fremgår det også, at der er visse særlige forhold, som kan begrunde en undtagelse fra kravet om at klage via Klageportalen.

Har du brug for yderligere oplysninger eller hjælp til Klageportalen, kan du kontakte [nh@naevneneshus.dk](mailto:nh@naevneneshus.dk) eller tlf. 7240 5600.

Såfremt afgørelsen ønskes indbragt for domstolene, skal søgsmål være anlagt inden 6 måneder fra afgørelsens offentliggørelse, samt være i overensstemmelse med § 26 i forvaltningsloven.

Med venlig hilsen

**Hanne Buhl**

Miljøtekniker

**E** [hamb@varde.dk](mailto:hamb@varde.dk)



25. marts 2018

**Journalnr.:** 171080-18

**Sagsnr.:** 18-13302

**Ref.:** Hanne Buhl

**Kopi til:**

- Sundhedsstyrelsen, Embedslægeinstitutionen Syddanmark, Sorsigvej 35, 6760 Ribe, e-mail: [sesyd@sst.dk](mailto:sesyd@sst.dk)
- Danmarks Fiskeriforening, Nordensvej 3, Taulov, 7000 Fredericia, e-mail: [mail@dkfisk.dk](mailto:mail@dkfisk.dk)
- Ferskvandsfiskeriforeningen for Danmark, v. Niels Barslund, Vormstrupvej 2, 7540 Haderup, e-mail: [nb@ferskvandsfiskeriforeningen.dk](mailto:nb@ferskvandsfiskeriforeningen.dk)
- Arbejderbevægelsens Erhvervsråd, Reventlowsgade 14,1, 1651 Kbh.V, e-mail: [ae@ae.dk](mailto:ae@ae.dk)
- Forbrugerrådet, Fiolstræde 17, 1017 Kbh.K, e-mail: [fbr@fbr.dk](mailto:fbr@fbr.dk)
- Det Økologiske Råd, Blegdamsvej 4B, 2200 Kbh.N, e-mail: [husdyr@ecocouncil.dk](mailto:husdyr@ecocouncil.dk)
- Danmarks Sportsfiskerforbund, Skyttevej 4, 7182 Bredsten, e-mail: [post@sportsfiskeren.dk](mailto:post@sportsfiskeren.dk)
- Danmarks Naturfredningsforening, Masnedøgade 20, 2100 København Ø, e-mail: [dnvarde-sager@dn.dk](mailto:dnvarde-sager@dn.dk)
- Dansk Ornitologisk Forening, Vesterbrogade 140, 1620 Kbh.V, e-mail: [natur@dof.dk](mailto:natur@dof.dk) samt lokalforeningen for sydvestjylland e-mail: [varde@dof.dk](mailto:varde@dof.dk)
- Arkvest, [post@arkvest.dk](mailto:post@arkvest.dk)

Side 5 / 5