

**Aarhus Kommune – Center for Miljø og Energi
Tilsyn ifølge miljøbeskyttelsesloven**

Tilsynsdato	25.04.2018
CVR-nummer	28142412
P-nummer	1021478802
e-Doc journal nr.	13/027574
Virksomhed	Circle K
Adresse	Rosenvangs Alle 218
Postnummer og by	8270 Højbjerg
Telefonnummer	86272775
e-mail	fcsalten22@gmail.com / 10586@circleeurope.com
Kontaktperson	Nicolaj Hejmdal Pedersen / Tannaz Peyrovi
Branchekode	Br. Autobranche virksomhed
Opstartsdato	Anlæg etableret i 1968
Udvidelser/ændringer	Udvidelse foretaget i 1978. Anlæg opgraderet i 2002
Tilstede ved tilsynet:	
Virksomheden	Nicolaj Hejmdal Pedersen / Tannaz Peyrovi
Aarhus Kommune	Henning I. Hansen

Aarhus Kommune, Center for Miljø og Energi har udført tilsyn i henhold til Miljøbeskyttelsesloven. Ved tilsynet er de miljømæssige forhold vedrørende indretning, drift, affald, luftemissioner, spildevand og støj gennemgået. Baggrunden for tilsynet er Kommunens forpligtigelse til at føre tilsyn med, at virksomheden overholder miljøbestemmelserne i den daglige drift i henhold til Miljøbeskyttelsesloven.

På de efterfølgende sider ses de miljømæssige oplysninger som Center for Miljø og Energi har registreret.

REGULERINGSGRUNDLAG

Autobranchevirksomhed

Virksomhedens miljømæssige forhold reguleres i henhold til følgende:

- Bekendtgørelse nr. 1312 af 8. november 2016 om miljøkrav i forbindelse med etablering og drift af autoværksteder m.v. (Autobranchebekendtgørelsen). Regulering sker ved påbud efter bekendtgørelsens § 20, idet værkstedet er etableret før 1986.
- Bekendtgørelse nr. 555 af 9. juni 2001 om forebyggelse af jord- og grundvandsforurening fra benzin- og dieselsalgslanlæg (Benzinstationsbekendtgørelsen).
- Bekendtgørelse nr. 1175 af 22. september 2016 om begrænsning af udslip af dampe ved benzinpåfyldning af motorkøretøjer.
- Bekendtgørelse nr. 1454 af 7. december 2015 om begrænsning af udslip af dampe ved oplagring og distribution af benzin.

Hvis virksomheden ændres eller udvides på en måde, der medfører øget påvirkning af det eksterne miljø, skal der forinden foretages anmeldelse til Kommunen i henhold til § 5 i Autobranchebekendtgørelsen.

Gebyrpligtig virksomhed

Vaskehal og dertil knyttede anlæg og aktiviteter er omfattet af § 2, stk. 1, nr. 7 i Bekendtgørelse om brugerbetaling for godkendelse og tilsyn efter lov om miljøbeskyttelse og lov om miljøgodkendelse m.v. af husdyrbrug (bekendtgørelse nr. 845 af 23. juni 2017).

EGENKONTROL

Virksomheden har ingen krav om indsendelse af egenkontrol.

MILJØLEDELSE, SYSTEMATIK OG MILJØFORBEDRINGER

Virksomheden har ikke noget formaliseret miljøstyringssystem.

BELIGGENHED

I forhold til kommuneplanen ligger virksomheden i område 111006BO. Området er fastlagt til beboelse og ligger byzonen i bydelen Højbjerg. Der er ingen lokalplan for området.

INDRETNING OG DRIFT

Kort beskrivelse af virksomhedens produktion og processer

Sevicestation med vaskehal. Der er 2 punktøer med i alt 2 standere (pistoler på begge sider). Der er vaskehal og tilhørende olieudskillere og sandfang. Der er 2 sandfang og 2 olieudskillere samt en magasinbrønd (nedgravet beholder, der ved større spild på påfyldningspladsen kan opsamle motorbrændstof, inden dette når frem til en benzin- og olieudskiller).

Situationsplan over virksomheden og dens areal

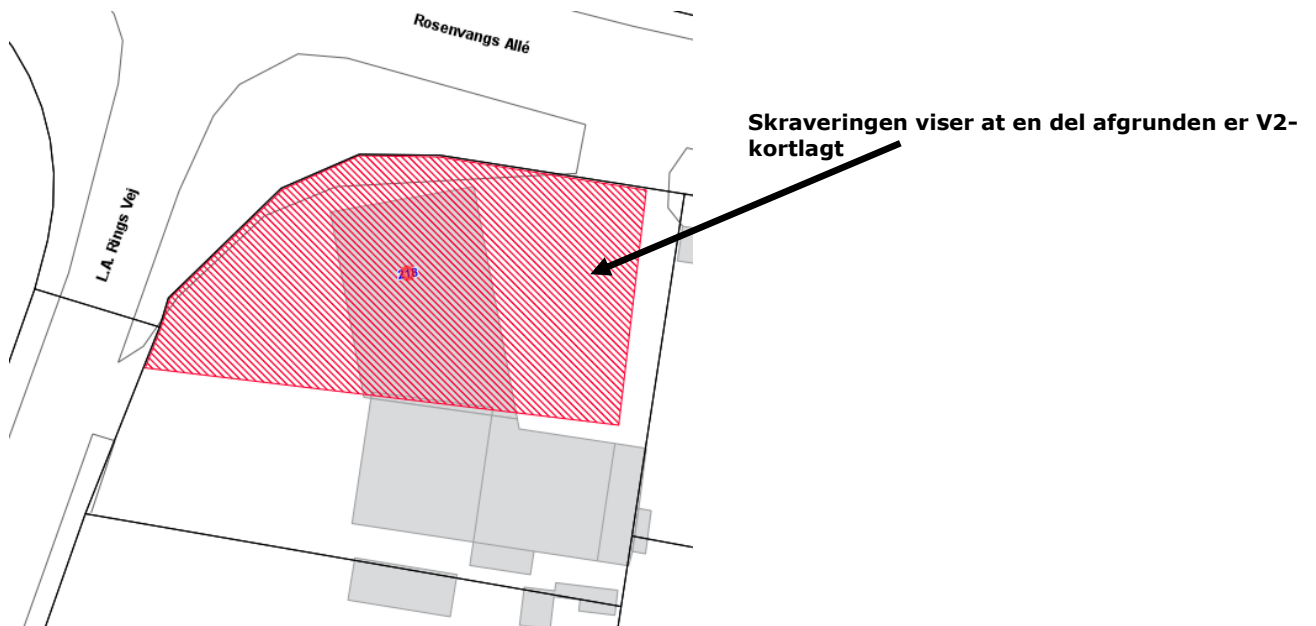
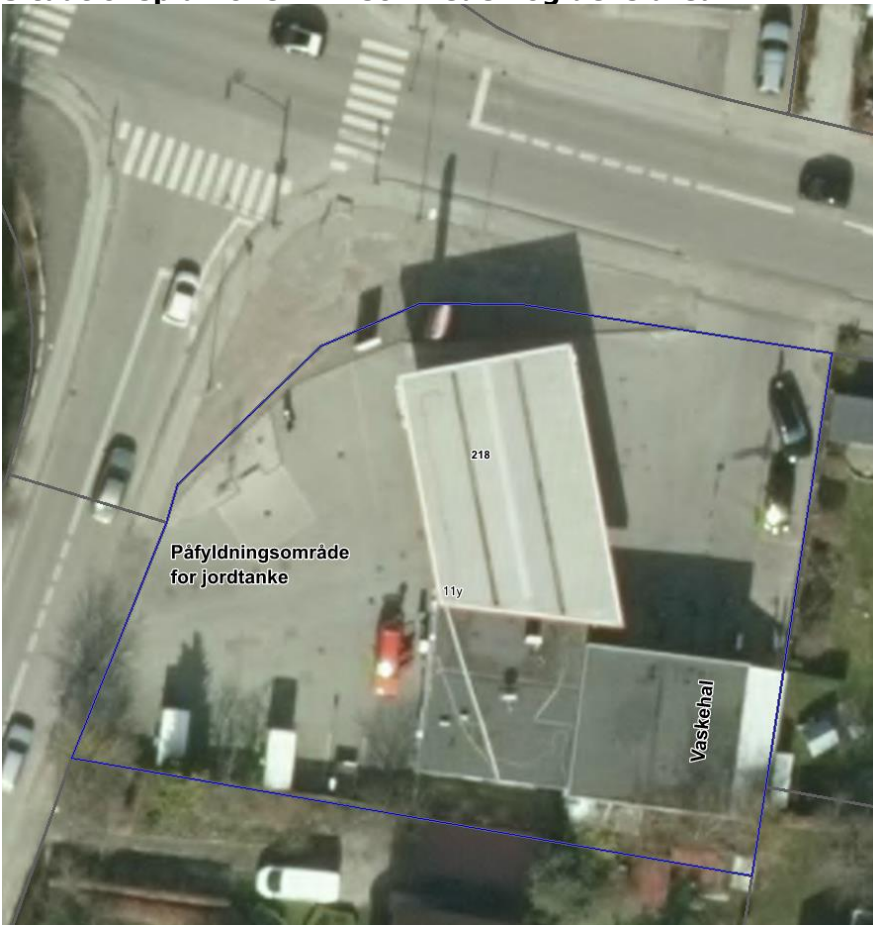

Driftstid vaskehal

Alle ugedage kl. 07.00 – 22.00

Opfølgning fra sidste tilsyn

Der er ingen udeståender fra forrige tilsyn.

STØJ

Virksomheden er placeret i et område der i kommuneplanen er udlagt til bolig. Afstanden fra værkstedet til nærmeste bolig er under 20 meter. Virksomhedens væsentligste støjklender er

- Vaskehal (porten lukkes automatisk under hele vaskeprocessen)
- Kompressor (står støjisoleret i skur)

I henhold til § 9 i Autobranchebekendtgørelsen gælder for vaskehaller, der ligger nærmere end 100 meter fra bolig, at der ikke må foregå vognvask i aften/natte tidsrummet 22.00 – 7.00, og at vask og tørring udenfor dette tidsrum, altså fra 07.00 – 22.00 skal foregå for lukkede porte. Disse krav er dog ikke direkte bindende for denne vaskehal, da vaskehallen blev etableret før 1986 og således før autobranchebekendtgørelsen blev udstedt.

Eventuel regulering af driften vil skulle ske ved påbud jf. § 20 i tilfælde af klage.

Hvis vaskehallen udvides eller ændret på en måde, som indebærer forøget støj, vil vaskehallen skulle overholde alle kravene i autobranchebekendtgørelsen.

Der foreligger ingen aktuel klage over virksomheden.

SPILDEVAND

Virksomheden ligger i et fælleskloakeret område, hvor spildevandet afledes til Marselisborg Renseanlæg. Der foreligger ikke nogen egentlig spildevandstilladelse til vaskehallen i henhold til miljøloven. Spildevand fra vaskehal samt overfladevand fra salgspads og påfyldningsplads afledes til kloaksystemet via sandfang og olieudskillere. Der er meddelt fritagelse for den kommunale tømningssordning og på tilsynet blev fremvist dokumentation for seneste tømning. Inspektion og tømningen udføres af Leif M. Jensen/NKI.

Der vaskes ca. 8500 biler/år og vandforbruget (for hele stationen) ligger på ca. 600 m³/år. Der anvendes vaskemidler fra Washtech. Disse produkter er miljøvenlige og uden hhv. A- og B-stoffer, som er uønskede i afløb til renseanlæg. En mindre del af vandet genbruges til under-vognskyld.

AFFALD

Oversigt over farligt affald

Virksomheden har container til pap/papir (genbruges) og småt brændbart, der tømmes ugentligt via renovationsordningen (Marius Pedersen).

BESKYTTELSE AF JORD OG GRUNDVAND

Opbevaring af flydende farligt affald

Der er ikke farligt affald på servicestationen.

Opbevaring af flydende råvarer (ikke olieprodukter i typegodkendte tanke- se afsnit om tanke)

Sæbe produkter i 25 liters dunke til vaskehallen står i særskilt lokale inde i bygningen, placeret i spildbakke.

Belægning på påfyldningsplads og salgsplads

Servicestationens salgssteder er etableret tæt med belægning beton og påfyldningspladsen er ligeledes etableret med tæt belægning i beton.

Oversigt over tanke i brug

Indhold	Placering	Års-tal	Stør-relse	Type	Gr.nr./Tank nr.	Bemærkninger
Diesel	Nedgravet	2004	20.000	Rough	01 1600/ 140182B	Der er tale om dobbeltvæggede tanke med overvågnings system (såkaldte DOPA anlæg). De skal derfor ikke inspiceres eller tæthedsprøves jf. olie-tankbekendtgørelsen. Der udføres dog vakuum-test på tankene årligt.
Benzin +95	Nedgravet	2004	10.000	Rough	01 1600/ 140182A	Samme
Benzin 95	Nedgravet	2004	25.000	Rough	01 1600/ 140184B	Samme
Diesel - Miles	Nedgravet	2004	15.000	Rough	01 1600/ 140184A	Samme

Tankene med samme tanknummer dog anført med A eller B er fysisk en del af samme tank, som er opdelt i 2 rum. Dvs. tank.nr 140182 har samlet volumen på 20.000 liter + 10.000 liter = 30.000 liter og tank.nr. 140184 har samlet volumen på 25.000 liter + 15.000 liter = 40.000 liter.

Jordforurening

En del af grunden er V2-kortlagt.

Der er ved tilsynet ikke konstateret jordforurening fra virksomhedens nuværende drift.

AFSLUTTENDE BEMÆRKNINGER

Tilsynet har ikke givet anledning til miljømæssige bemærkninger eller reaktioner i form af påbud, forbud eller indskærpelser

Aarhus Kommune, Center for Miljø og Energi, den 1. juni 2016



Henning I Hansen
Akademiingeniør