



Miljøgodkendelse

Af svinebruget

Hjortnæsvej 35, Vrå

Udvidelse fra 420,30 DE til 951,65 DE



Husdyrgodkendelsesloven § 12

Dato for gyldighed: 15. august 2016

Journalnummer 09.17.18-P19-7-16

Indholdsfortegnelse

1	Miljøgodkendelsens	3
1.1	Resumé	3
1.2	Offentlighed.....	4
1.3	Klagevejledning	4
1.4	Gyldighed.....	5
1.5	Meddelelsespligt.....	5
1.6	Revurdering af miljøgodkendelsen	5
1.7	Ophør.....	5
1.8	Godkendelsens indhold og vurderinger	5
2	Husdyrbrugets beliggenhed og planmæssige forhold	6
2.1	Nye og eksisterende anlæg på ejendommen	6
2.2	Anlæggets beliggenhed ift. fredninger, bygge- og beskyttelseslinjer mv.	6
2.3	Placering i landskabet	6
3	Husdyrholdet og produktionsforhold	7
3.1	Husdyrholdet og staldanlæg.....	7
3.2	Fodring	8
4	Gødningstyper og -håndtering	10
4.1	Husdyrgødning	10
4.2	Fosforindhold i husdyrgødningen	11
4.3	Zinkindhold i husdyrgødning	12
5	Gener fra husdyrbrugets anlæg	13
5.1	Lugt	13
5.2	Fluer og skadedyr.....	14
5.3	Støj, støv og lysgener fra anlægget og maskiner	14
5.4	Transport.....	15
6	Bedriftens påvirkninger af natur og miljø	16
6.1	Ammoniakfordampning og naturområder	16
6.2	Udbringningsarealer	17
6.3	Fjord og hav	19
6.4	Grundvand	20
7	Egenkontrol, management og alternative løsninger	21
7.1	Management og egenkontrol	21
7.2	Alternative løsninger.....	22
8	Bilag	23
Bilag 1.	Miljøteknisk redegørelse (fra ansøger)	23
Bilag 2.	Anlægstegning med nr. på bygningsafsnit og lagre	26
Bilag 3.	Detaljeret vurdering af påvirkninger af naturområder	27
Bilag 4.	Detaljeret vurdering af påvirkning af fjord og hav	34
Bilag 5.	Notat om Standardsædskifter og referencesædskifter	36
Bilag 6.	Oversigt over ejendommens vilkår	37



1 Miljøgodkendelsens

1.1 Resumé

Anne Thiel Fuglsang, Hjortnæsvej 35, 9760 Vrå har ansøgt om en miljøgodkendelse¹ af en udvidelse fra 420,30 DE² til 951,65 DE i smågrise og slagtesvin. Udvidelsen sker i to etaper

I forbindelse med udvidelsen skal der bygges en ny svinestald vest for og parallelt med den eksisterende svinestald. Der opføres desuden en ny gyllebeholder.

Den ansøgte ejendom har CVR nr. 2557819. Virksomheden skal placeres, indrettes og drives i overensstemmelse med de oplysninger, der fremgår af den vedlagte miljøtekniske beskrivelse i bilag 1, og med de ændringer, der fremgår af godkendelsens vilkår. Desuden omfatter miljøgodkendelsen alle dyrkningsarealer tilknyttet samme CVR nr.

Ansøgningen om miljøgodkendelse er indsendt til Hjørring Kommune gennem Miljøstyrelsens elektroniske ansøgningssystem første gang den 4. juni 2016.

Hjørring Kommune har vurderet, at der kan meddeles godkendelse af den ansøgte ændring og udvidelse i henhold til de gældende regler³. Godkendelsen er baseret på oplysningerne i ansøgningen samt efterfølgende beregninger og betinget af følgende **vilkår**:

- Gyldighed (*vilkår 1.4.1*)
- Ophør (*vilkår 1.7.1*)
- Husdyrholdets sammensætning og staldsystemer (*vilkår 3.1.1*)
- Fodring (*vilkår 3.2.1-3.2.3*)
- Pumpning af gylle fra beholder til gyllevogn (*vilkår 4.1.1*)
- Aftale med biogasanlæg (*vilkår 4.1.2*)
- Sædskifte med et maksimalt udvaskningsindeks (*vilkår 6.3.1 og 6.3.2*)
- Yderligere efterafgrøder i sædskiftet (*vilkår 6.3.3*)
- Forskrift for olie og kemikalier (*vilkår 7.1.1*)
- Beredskabsplan (*vilkår 7.1.2*)

Nogle af vilkårene i denne miljøgodkendelse kræver registreringer på bedriften og dokumentation. En samlet oversigt over krav til egne registreringer og dokumentation er gengivet herunder:

- Til dokumentation for, at vilkår vedr. besætningens produktionsniveauer og vilkår vedr. fodring er overholdt, skal gødningsregnskabet kunne forevises.
- Når kommunen på tilsyn forlanger det, skal eventuelle afvigende værdier i gødningsregnskabet i forhold til standardværdier kunne dokumenteres ved f.eks.

¹ Lov nr. 1572 af 20. december 2006 om miljøgodkendelse mv. af husdyrbrug

² De angivne DE er opgivet i henhold til Husdyrgødningsbekendtgørelsen - Bek. nr. 853 nr. 30. juni.2014 om erhvervsmæssigt dyrehold, husdyrgødning, ensilage m.v. - med efterfølgende ændringer.

³ Lov nr. 1572 af 20. december 2006 om miljøgodkendelse mv. af husdyrbrug – i resten af teksten blot kaldet "husdyrgodkendelsesloven" samt Lov om miljøbeskyttelse jf. lovbekendtgørelse nr. 1757 af 22. december 2006.



effektivitets-/produktionskontrol, foderkontrol, ajourførte foderplaner, og afregninger fra slagteri, eller lignende.

- Til dokumentation for, at vilkår vedr. sædskifter og efterafgrøder er overholdt skal opbevares: gødningsregnskaber og ansøgninger om støtte efter enkeltbetalingsordningen m.v..
- Til dokumentation for at gylle leveres til biogasanlæg, skal der laves skriftlig aftale med biogasanlæg om årlig modtagelse af gylle.
- Den ovennævnte dokumentation skal have en sådan form, at den tydeligt kan vise, at vilkårene i godkendelsen er overholdt – uanset driftsmæssig sammenhæng med andre produktionsanlæg.
- Når kommunen på tilsyn forlanger det, skal en opdateret beredskabsplan kunne fremvises.
- Den nævnte dokumentation skal opbevares i mindst 5 år. Kommunen skal ved tilsyn og kontrol have adgang til al den nævnte dokumentation.

Det skal understreges, at regler i gældende love, bekendtgørelser og kommunale regulativer altid skal overholdes. Også hvis disse er eller senere bliver skrappe end vilkårene i denne godkendelse.

1.2 Offentlighed

Ansøgningen blev offentliggjort den 7. juni 2016 Der var frist til afgivelse af bemærkninger på 3 uger. Der indkom ingen bemærkninger til ansøgningen.

Orientering om udkast til miljøgodkendelse blev den 1. juli 2016 udsendt til høring hos naboer og andre beboere indenfor en beregnet konsekvenszone, samt skønnede parter i sagen, ansøger selv og en række organisationer og private personer, der har anmodet herom. Der var frist til afgivelse af bemærkninger på 6 uger. Der indkom ingen bemærkninger til udkastet.

1.3 Klagevejledning

Ansøger selv kan klage over kommunens afgørelse – dvs. denne godkendelse – indtil 4 uger efter offentliggørelsen. Det samme kan enhver, der har en væsentlig, individuel interesse i sagen samt en række foreninger og organisationer m.v.

Klagen skal indsendes til Natur- og Miljøklagenævnet via Klageportalen, som der findes et link til på forsiden af www.nmkn.dk. Klagen skal være modtaget senest den 12. september 2016 kl. 23.59.

Natur- og Miljøklagenævnet opkræver et gebyr på 500 kroner. Natur- og Miljøklagenævnet skal som udgangspunkt afvise en klage, der kommer uden om Klageportalen.

Afgørelsen kan godt tages i brug, selvom der klages over den – med mindre Natur- og Miljøklagenævnet bestemmer andet og under forudsætning af, at andre nødvendige tilladelser er indhentet. Udnyttes en afgørelse, der er klaget over, sker det for egen regning og risiko. Natur- og Miljøklagenævnet har også mulighed for at ændre eller ophæve en afgørelse på baggrund af en klage.

Kommunens afgørelse kan også indbringes for domstolene. En retssag skal være anlagt inden 6 måneder fra den dag, afgørelsen er offentliggjort.



1.4 Gyldighed

Vilkår:

- 1.4.1 Godkendelsen bortfalder, hvis ikke bygge- og anlægsarbejdet er igangsat inden 3 år fra denne afgørelse er meddelt.

Udvidelsen sker i to etaper. I første etape fyldes de eksisterende stald op. I anden etape bygges ny stald.

Godkendelsen til udvidelse af dyreholdet følger kontinuitetsprincippet jf. § 33 stk. 3 i husdyrbrugsloven regnet fra afslutning af bygge- og anlægsarbejdet.

1.5 Meddelelesespligt

Udskiftning af arealerne omfattet af denne godkendelse skal altid forud anmeldes til kommunen. Dette skal ske senest den 1. august forud for det kommende dyrkningsår⁴.

Anmeldelsen vurderes herefter af kommunen. Udskiftning af arealer inden for samme kategori (ejede/forpagtede og tredjemands arealer) kan ske uden en ny godkendelse såfremt kommunen vurderer, at de nye arealer ikke er mere sårbare.

1.6 Revurdering af miljøgodkendelsen

Virksomhedens miljøgodkendelse og eventuelle tillæg skal regelmæssigt og mindst hvert 10. år tages op til revurdering⁴. Den første regelmæssige vurdering af denne miljøgodkendelse skal dog foretages, når der er gået 8 år.

1.7 Ophør

Vilkår:

- 1.7.1 Ved ophør af produktionen skal gyllesystemet tømmes for gylle og staldene rengøres. Gylle og fast gødning bringes ud i henhold til aktuelle regler om udspreddning. Eventuelle rester af olie og/eller kemikalier bortskaffes i henhold til gældende regulativer herfor.

Hvis husdyrproduktionen ophører, skal ejeren kontakte kommunen, så der kan aftales en forsvarlig nedlukningsplan.

1.8 Godkendelsens indhold og vurderinger

I de følgende kapitler gives en detaljeret beskrivelse af den ansøgte produktion og kommunens vurderinger af de mulige effekter på det omgivende miljø og naturen.

Hvis kommunen har fastsat vilkår, vil de være beskrevet detaljeret i begyndelsen af det kapitel eller afsnit, de vedrører. Det vil ofte være sådan, at ansøger skal kunne dokumentere overfor kommunen, at et vilkår er opfyldt. Eventuelle krav til dokumentation er samlet i afsnit 1.1

Gennem Husdyrloven pålægges den enkelte landmand at redegøre for brugen af BAT - bedst tilgængelig teknologi (Best Available Techniques). BAT er berørt i flere af de følgende afsnit, og der er evt. formuleret vilkår i relation til EU-direktivets krav herom. Der skal redegøres for BAT på følgende 6 områder: staldindretning, foder, opbevaring/behandling af husdyrgødning, udbringning af husdyrgødning, forbrug af vand og energi, management.

⁴jf. Bekendtgørelse nr. 1283 af 8. december 2014 om tilladelse og godkendelse m.v. af husdyrbrug.

2 Husdyrbrugets beliggenhed og planmæssige forhold

2.1 Nye og eksisterende anlæg på ejendommen

Der er søgt om opførelse af ny stald i etape 2. Stalden bygges vest for og parallelt med den eksisterende stald. Der er også ansøgt om ny gyllebeholder. Den placeres ved siden af de eksisterende bygninger.



Anlægstegning

Det er kommunens vurdering, at der ikke er væsentlige hensyn til landskab, natur miljø samt naboer, der taler imod den foreslåede placering af gyllebeholderen (se afsnit 2.3. "Placering i landskabet").

2.2 Anlæggets beliggenhed ift. fredninger, bygge- og beskyttelseslinjer mv.

Husdyrbrugets projekterede anlæg ligger udenfor fredninger, strand- klit-, sø-, å- og fortidsmindebeskyttelseslinjer og udenfor skov-, vej- og kirkebyggelinjer.

Kommunen har konstateret, at alle afstandskrav til vandforsyning, vej og naboskel mv. i henhold til § 8 i Lov om miljøgodkendelse mv. af husdyrbrug, er overholdt.

2.3 Placering i landskabet

Der er ingen specielle udpegninger (værdifuldt kulturmiljø, særligt bevaringsværdigt landskab mm.) i området, hvor husdyrbruget er placeret.

Kommunen vurderer, at det samlede bygningsanlæg vil fremstå som en driftsmæssig enhed, der ikke vil ændre væsentligt på oplevelsen af landskabet.



3 Husdyrholdet og produktionsforhold

3.1 Husdyrholdet og staldanlæg

Vilkår:

3.1.1 Husdyrholdet skal være sammensat og staldindretning m.v. skal være i overensstemmelse med oversigten nedenfor:

Antal dyr og dyreenheder tilladt i etape 1

Dyrehold og staldtype	Vægtgrænser	Antal Årsdyr	DE	Antal stipladser
Smågrise fra 7,2 kg, toklimastald, delvis spaltegulv	7,5-30 kg	30.000	130,88	4.900
Slagtesvin, Delvis spaltegulv, 25 – 49 % fast gulv	30-110 kg	15.000	410,39	2.500
Dyreenheder i alt			541,27	

Antal dyr og dyreenheder tilladt i etape 2

Dyrehold og staldtype	Vægtgrænser	Antal Årsdyr	DE	Antal stipladser
Smågrise fra 7,2 kg, toklimastald, delvis spaltegulv	7,5-30 kg	30.000	130,88	4.900
Slagtesvin, Delvis spaltegulv, 25 – 49 % fast gulv	30-110 kg	10.000	273,59	2.500
Slagtesvin, Delvis spaltegulv, 25 – 49 % fast gulv ^a	30-110 kg	20.000	547,18	5.000
Dyreenheder i alt			951,65	

^a)Ny stald, der bygges i etape 2

Almindelige sæsonudsving i husdyrproduktionen samt tilpasninger pga. sanering og lignende accepteres. Tilpasninger, f.eks. som følge af ændrede vægtgrænser indenfor samme dyregruppe, accepteres også, så længe det samlede antal DE ikke overskrides.

Kommunens vurdering i forhold til BAT

Det skal bemærkes, at alle eksisterende staldafsnit indgår i projektet og dermed i den nedenstående vurdering. Etape 1 skal alene kunne leve op til BAT-niveauet.

Kommunen vurderer dermed, at der samlet set, for både de eksisterende og nye staldafsnit, ikke er behov for at stille vilkår om yderligere BAT- tiltag vedr. staldindretning frem til næste revurdering. I vurderingen er indgået hensyn til de eksisterende staldes alder og staldsystemer samt en afvejning af forholdet mellem miljøeffekt og omkostninger.

Som udgangspunkt finder kommunen, at BAT-niveau for ammoniakfordampning skal svare til en beregning foretaget ud fra Miljøstyrelsens vejledende emissionsgrænseværdier opnåelige ved anvendelse af bedste tilgængelige teknik (BAT).



Kommunen har foretaget denne beregning af BAT-niveauet for produktionen i etape 1:

	Antal årsdyr	Vejledende ammoniakemission	
		Kg N/ år / dyr	kg N/år
Smågrise i eksisterende stald	21.000	0,039	1.161,06
Slagtesvin i eksisterende stald	15.000	0,386	5786,34
Den samlede emission fra anlæg må maksimalt være:			6.947,4

Miljøstyrelsens ansøgningsystem har beregnet, at der vil være en emission fra den ansøgte produktion i etape 1 på 6862,62kg N/år.

Kommunen har foretaget denne beregning af BAT-niveauet for produktionen i etape 2:

	Antal årsdyr	Vejledende ammoniakemission	
		Kg N/ år / dyr	kg N/år
Smågrise i eksisterende stald	30.000	0,039	1.161,06
Slagtesvin i eksisterende stald	10.000	0,386	3.857,56
Slagtesvin i ny stald	20.000	0,253	5.058,93
Den samlede emission fra anlæg må maksimalt være:			10.077,55

Miljøstyrelsens ansøgningsystem har beregnet, at der vil være en emission fra hele den ansøgte produktion på 10.072,87 kg N/år.

BAT kravet i forhold til Miljøstyrelsens vejledende emissionsgrænseværdier opnåelige ved anvendelse af bedste tilgængelige teknik (BAT) er dermed overholdt.

3.2 Fodring

Vilkår:

3.2.1 Kvælstof (N) ab dyr må højst være:

0,35 kg N for smågrise

2,65 kg N for slagtesvin

3.2.2 Foderblandinger til slagtesvin skal være tilsat fytase i henhold til normer for næringsstoffer, og der skal anvendes optimerede foderblandinger indenfor hver dyregruppe (fasefodring) for at opnå bedste foderudnyttelse.

3.2.3 Med hensyn til fosfor må foder til smågrisene maksimalt indeholde 5,2 g fosfor pr. FE og foder til slagtesvinene må maksimalt indeholde 5 g fosfor pr. FE.

Det maksimale N ab dyr for smågrise er beregnet efter følgende formel: $((\text{afgangsvægt} - \text{indgangsvægt}) \times \text{FEsv pr. kg tilvækst} \times \text{g råprotein pr FEsv}/6250) - ((\text{afgangsvægt} - \text{indgangsvægt}) \times 0,0304 \text{ kg N pr kg tilvækst})$, hvor afgangsvægt er 30 kg, indgangsvægt er 7,5 kg, FE pr. kg tilvækst er 1,76 FE og gram råprotein pr. FE er 162,6 g.

Det maksimale N ab dyr for slagtesvin er beregnet efter følgende formel: $((\text{afgangsvægt} - \text{indgangsvægt}) \times \text{FEsv pr. kg tilvækst} \times \text{g råprotein pr FEsv}/6250) - ((\text{afgangsvægt} - \text{indgangsvægt}) \times 0,0296 \text{ kg N pr kg tilvækst})$, hvor afgangsvægt er 110 kg, indgangsvægt er 30 kg, FE pr. kg. tilvækst er 2,69 og gram råprotein pr. FE er 145,70 g.



De angivne vilkår om maksimalt N ab dyr betyder, at ansøger kan justere på disse parametre, når blot N ab dyr ikke overstiger det maksimalt tilladte. Dette giver ansøger en vis fleksibilitet og sikrer samtidig, at den samlede fordampning af ammoniak fra staldene ikke overstiger det niveau, der er grundlaget for denne godkendelse.

Dokumentation for beregningen af N ab dyr pr dyr følger reglerne for type 2 korrektion i gødningsregnskabet.

Vilkårene om hvor meget grisene må afgive af kvælstof i deres gødning samt om fasefodring, har til formål at begrænse fordampningen af ammoniak og udbringningen af kvælstof på markerne til de krævede niveauer. Se også afsnit 6.1 "Bedriftens påvirkninger af natur og miljø" og 6.3. "Hav og Fjord"

Vilkårene om tilsætning af fytase og maksimalt indhold af fosfor i foderet, har til formål at begrænse udbringningen af fosfor til markerne til det krævede niveau. Se mere herom i afsnit 4.2 "Fosfor i husdyrgødningen" og afsnit 6.3. "Hav og Fjord"

Vilkår vedrørende indhold af fosfor i foderet til smågrise og slagtesvin er stillet af hensyn til fosfortilførslen til udspretningsarealerne, se under afsnit 4.2. Fosforindholdet i Husdyrgødningen.

Der anvendes tidssvarende foderplanlægning og udfodringsteknikker, der er med til at begrænse spild og tab af næringsstoffer til miljøet. Kommunen vurderer, at der med de nuværende og planlagte tiltag til opbevaring og håndtering af foder ikke sker en væsentlig øget påvirkning af omgivelserne.

Med henblik på at reducere dyrenes N-udskillelse er det ifølge BREF-dokumentet (2003) BAT, at tilpasse foderet til dyrenes behov i de forskellige produktionsfaser (fasefodring), at optimere foderet på baggrund af fordøjelige/disponible næringsstoffer samt at tilsætte foderet aminosyrer. Derudover nævnes det, at visse fodertilsætninger, herunder enzymer, kan forøge fodereffektiviteten. Tilsvarende er det BAT, at anvende fasefodring med højtfordøjelige uorganiske foderfosfater og/eller fytase – for at få reduceret fjerkræs og slagtesvins fosforudskillelse.

Vilkåret vedrørende proteinindholdet fastholder forudsætningerne for BAT-vurderingen vedrørende fodring.

Kommunens vurdering i forhold til BAT

Sammenholdes ansøgers valg af fodringsteknik med BREF-dokumentet, vurderer kommunen, at det ansøgte projekt lever op til kravene til BAT vedr. fodring.



4 Gødningstyper og -håndtering

4.1 Husdyrgødning

Vilkår:

- 4.1.1 Der skal anvendes gyllevogne med påmonteret pumpe og returløb, således at spild af flydende husdyrgødning undgås. Alternativt kan der ved hver gylletank, hvor der sker påfyldning af gyllevogn, anlægges en læsseplads, således at spild kan opsamles. Pladsen skal etableres i henhold til Landbrugets Byggeblad for "læsseplads for gyllevogne", nr. 103.11-2. Afløbet/pumpebrønden skal dimensioneres således, at også et større spild kan opsamles.
- 4.1.2 Der skal laves skriftlig aftale med biogasanlæg om årlig modtagelsen af gylle svarende til 485 DE. Aftalen skal kunne fremvises, når kommunen forlanger det.

Den producerede husdyrgødning på ejendommen er svinegylle. Der produceres i alt på ejendommen 20.070 tons gylle pr. år.

Nedenfor ses en oversigt over den samlede produktion af DE på ejendommen og afsætning af DE til Biogas

Regnskab for husdyrgødning	DE
Svinegylle produceret på ejendomme	951,64
Svine afsat til biogasanlæg	-485,00
I alt (til udspredning på ejede og forpagtede arealer)	466,64

I det følgende afsnit redegøres nærmere for de enkelte gødningstyper og deres håndtering:

Der er stillet vilkår vedr. pumpning af gylle for at undgå spild og dermed minimere risikoen for forurening af jord, overfladevand og grundvand.

Der er stillet vilkår om, at kommunens regulativ for opbevaring af olie og kemikalier skal følges. Hensigten er på samme måde at minimere risikoen for forurening af jord, overfladevand og grundvand.

I følge den indsendte kapacitetserklæring er den årlige produktion af flydende gødning 20.070 m³. Denne mængde inkluderer rengøringsvand og drikkevandsspild fra staldene samt direkte nedbør til beholderne. Ifølge ansøgningsmaterialet er der en samlet opbevaringskapacitet for ejendommen på 15.100 m³, hvilket svarer til 9 måneders opbevaring.



Opbevaringsanlæg	Beholder nr.	Byggeår	Kapacitet (m ³)	Overdækning
Gyllebeholder	I	1992	4.000	Flydelag
Gyllebeholder	II	2001	3.000	Flydelag
Gyllebeholder	III	2007	1.500	Flydelag
Ny gyllebeholder	Ny		4.000	Flydelag
Kanaler og fortank	*	*	1.500	*
Opbevaring Biogasanlæg			1.100	
I alt				

Placeringen af gyllebeholderne på ejendommen fremgår af oversigtstegningen i Bilag 1. Bilag 2

Alle tanke opfylder Husdyrgødningsbekendtgørelsens skærpede krav (pr. 15. august 2008) til pumper etc. Der udføres 10 års-beholderkontrol af godkendt firma. Tankene tømmes normalt 1 gang årligt med henblik på inspektion.

Jf. BREF er det BAT at opbevare gylle i en stabil beholder, der kan modstå mekaniske, termiske og kemiske påvirkninger. Beholderens bund og vægge skal være tætte og korrosionsbeskyttede. Beholderen skal tømmes jævnlige af hensyn til eftersyn og vedligeholdelse – normalt 1 gang årligt. Der omrøres kun i gyllen umiddelbart før tømning af beholderen. Det er endvidere BAT at overdække beholderen med fast låg eller med et naturligt flydelag eller et flydelag, der etableres med snittet halm eller tilsvarende.

Ligeledes ifølge BREF kan det være BAT at foretage en behandling af husdyrgødning på bedriften under visse betingelser. Disse betingelser vedrører landbrugsareal til rådighed, overskud af eller efterspørgsel på lokale næringsstoffer, teknisk assistance, marketingsmuligheder for grøn energi samt lokale regler. Er der f.eks. et overskud af næringsstoffer i området, men tilstrækkelig areal til at udbringe husdyrgødningen, kan det være BAT at foretage separation af husdyrgødningen.

Kommunens vurdering i forhold til BAT

Sammenholdes ansøgers foranstaltninger vedr. opbevaring og håndtering af husdyrgødning med BREF-dokumentet, vurderer kommunen, at det ansøgte projekt lever op til kravene til BAT på området.

4.2 Fosforindhold i husdyrgødningen

Ved udbringning af husdyrgødning svarende til harmonikravet for kvælstof (1,4 DE/ha) vil fosfortilførslen til udbringningsarealerne for flere husdyrtyper overstige afgrødernes behov. Ved en fortsat ophobning af fosfor i landbrugsjorden er der risiko for, at fosforbidraget fra landbrugsjorden til vandmiljøet kan øges. Miljøstyrelsen har i sin vejledning om emissionsgrænseværdier fastlagt, hvor langt man kan nå ned i kg P/DE ved hjælp af den bedste tilgængelige teknik (BAT)

Denne grænse for de enkelte husdyrgrupper fremgår af kolonnen Kg P/DE i tabellen nedenfor. Tabellen viser desuden, hvor stort fosforindholdet i alt må være i husdyrgødningen i den ansøgte produktion (BAT-niveauet):



	Antal DE	Kg P/DE	Kg P
Smågrise	130,88	29,2	3.821,70
Slagtesvin	820,77	22,3	18.303,17
Fosforindholdet i husdyrgødning må maksimalt være i alt			22.124,87

Ifølge ansøgningen produceres der i alt 22.019,88 kg P i husdyrgødningen i ansøgt produktion.

Kommunens vurdering i forhold til BAT

Kommunen vurderer, at projektet lever op til BAT-kravet hvad angår fosforindholdet i husdyrgødningen.

4.3 Zinkindhold i husdyrgødning

Indholdet af zink i danske landbrugsjorde, der har fået husdyrgødning fra svin, er steget de senere år. For højt zinkniveau kan være til skade for faunaen i jordbunden. Miljøstyrelsen har i vejledning af 18. maj 2016 bedt kommunerne foretage en vurdering i forbindelse med miljøgodkendelser, især når der indgår smågrise i produktionen, fordi disse ofte behandles med medicinsk zink.

Miljøstyrelsen angiver selv, at det ikke er nødvendigt at stille særlige vilkår i miljøgodkendelsen, hvis husdyrgødningen fra smågrise afsættes til et fælles biogasanlæg, hvor gylle opblandes med andre gødningstyper. Det er heller ikke nødvendigt at stille særlige vilkår, hvis maksimalt 40 % af den samlede mængde udbragt gødningen er fra smågrise.

I den ansøgte produktion er 18,5 % af den udbragte gødningen fra smågrise, der er derfor ikke stillet særlige vilkår i forhold til brugen af medicinsk zink.

5 Gener fra husdyrbrugets anlæg

5.1 Lugt

Miljøstyrelsens ansøgningsystem har beregnet hvilke afstande, der mindst skal være fra staldene til forskellige beboelsestyper, se tabellen nedenfor. Her ses også de målte afstande til den nærmeste beboelse indenfor hver type.

Områdetype	Geneafstanden minimum (m)	Aktuelle afstande (m)
Enkelt bolig	621	681
Samlet bebyggelse	1137	1860
Byzone	1458	2775

Lugtgeneafstandene er beregnet for fuld besætning. Alle eksisterende og nye stalde indgår i beregningen.

Geneafstanden tager udgangspunkt i afstanden fra centrum af et staldanlæg til en nabo/områdegrænse, hvor genekriteriet skal overholdes. Da der er flere lugtkilder (flere stalde) beregnes en vægtet gennemsnitsafstand, der tager hensyn til, at der er flere stalde med forskellige emissioner. Det betyder, at afstanden til områdetyperne er beregnet ud fra et teoretisk lugtcentrum. Nærmeste nabo uden landbrugspligt ses på kortet nedenfor.



Nærmeste nabo uden landbrugspligt



Som det ses af tabellen ovenfor, overholder den ansøgte produktion lovens minimumkrav til lugtgeneafstande til de forskellige typer af beboelser i området.

Da gylleopbevaring primært foregår i ejendommens gylletanke, forventer kommunen kun lugtbidrag fra ejendommens gylletanke ved omrøring og udkørsel samt ved transport af gylle til opbevaring på anden ejendom.

Kommunen forventer ikke væsentlige lugtgener fra produktionens foderanlæg. Der vil være en emission af lugt fra staldventilationen. Lugtgenerne fra staldventilationen kan begrænses ved hyppig og grundig rengøring af staldafsnittene og udstyr.

Lugt fra stalde vil dog altid i en vis udstrækning afhænge af landmandens indsats vedr. rengøring og staldhygiejne.

5.2 Fluer og skadedyr

I forbindelse med dyreholdet kan der forekomme gener fra fluer og gener fra skadedyr (rotter, mosegrise m.v.).

Forebyggelse af flueplage kræver først af alt en god gødningshåndtering og en generel god staldhygiejne. Derudover kan der sættes ind med bekæmpelse på særlige steder eller i særlige situationer. Ansøger har oplyst, at han generelt følger miljøstyrelsens "Retningslinier for fluebekæmpelse på og omkring gårde med husdyr".

Det er husdyrbrugets almindelige pligt, at holde stalde, lagre og andre anlæg i forsvarlig rottesikret stand. Derudover holdes i videst mulig omfang ryddeligt omkring ejendommen, for at undgå at tiltrække skadedyr. Eventuel forekomst af rotter skal anmeldes til kommunen, som derefter anviser bekæmpelse. Ansøger oplyser, at der er fast aftale med skadedyrssikring, der aflægger gården besøg ca. 4 gange om året. Evt. flueproblemer i staldafsnittene bekæmpes med gyllefluer.

Døde dyr opbevares indtil de bliver afhentet, efter reglerne i bekendtgørelsen herom⁵. Ansøger har oplyst, at døde dyr konkret opbevares under kadaverkappe.

Kommunen vurderer, at ejendommens tiltag til forebyggelse og bekæmpelse af fluer og skadedyr vil være tilfredsstillende.

5.3 Støj, støv og lysgener fra anlægget og maskiner

De væsentligste støjklender fra husdyrbruget er ventilationsanlæg, gyllepumper, foderanlæg samt den daglige brug af traktor og transportere til og fra ejendommen. Der må endvidere påregnes støj fra dyrene, når de flyttes til og fra ejendommen og mellem staldafsnittene. Hovedparten af de stationære støjklender er placeret inde i bygningerne.

Da der er mere end 300 m til nærmeste nabo, vurderer kommunen, at Miljøministeriets vejledende støjgrænser i alle tilfælde er overholdt. Det giver derfor ingen mening, at stille nærmere vilkår om støjgrænser.

⁵Bek. 558 af 01-06-2011 om opbevaring m.m. af døde produktionsdyr



Fra anlægget kan der fremkomme støvgener i forbindelse med levering af kraftfoder og mineraler. I forbindelse med transporter til og fra markerne samt ved markarbejde kan der opstå støvgener i lokalområdet.

Eventuelle lysgener fra ejendommen kan stamme fra staldanlæg, hvor der er tændt lys om aftenen.

Det er kommunens vurdering, at eventuelle støj- og støvgener samt belysningen på ejendommen ikke vil medføre væsentlige gener for naboer eller for trafikanter.

5.4 Transport

I miljøgodkendelsen skal der indgå en vurdering af, om til- og frakørsel til virksomheden vil kunne ske uden væsentlig miljømæssige gener for de omboende. Færdsel på offentlig vej reguleres derimod af færdselsloven og håndhæves af politiet. Forhold vedrørende private fællesveje administreres af kommunen som vejmyndighed efter privatvejsloven.

Hovedparten af transporter til og fra ejendommen med foderstoffer og levering og afhentning af svin samt gylletransporter sker i dagtimerne. Udbringning af husdyrgødning kan ske aften og nat i forårsperioden.

Transport af korn og halm sker primært i høstperioden og vil evt. også finde sted aften og nat.

Kommunen vurderer, at kørsel til og fra ejendommen ikke vil antage et omfang, der vil være til væsentlig gene for beboerne i området. Antallet af transporter fremgår af Bilag 1. Bilag 1.



6 Bedriftens påvirkninger af natur og miljø

6.1 Ammoniakfordampning og naturområder

Beregninger af bedriftens fordampning af ammoniak er foretaget automatisk i Miljøstyrelsens ansøgningssystem. Beregningerne bygger på det ansøgte projekt og de vilkår, der fremgår af de foregående afsnit.

Ifølge husdyrgodkendelsesloven er det et krav, at der skal ske en reduktion af ammoniakfordampningen på 30 % for de stalde, hvor indretningen ændres og for nye stalde – i forhold til et fastlagt reference-staldsystem. Beregningerne viser, at dette krav er opfyldt.

Kommunens vurdering af udvidelsens påvirkning af naturen, herunder beregninger af ammoniakafsætning, omfatter hele husdyrbruget, dvs. både eksisterende og nye anlæg.

Den samlede fordampning af ammoniak fra stald og lager er i Miljøstyrelsens ansøgningssystem beregnet til 5.136,93 kg N/år i nudrift og 10.072,87 kg N/år i ansøgt drift. Udvidelsen af husdyrbruget medfører således en øget fordampning af ammoniak fra stalde og lagre på 4935,94 kg N/år.

I nærheden af husdyrbruget er der ingen Natura 2000 områder (kategori 1-natur), eller naturområder omfattet af § 7 i Lov om miljøgodkendelse m.v. af husdyrbrug (kategori 2-natur). Der er flere mindre heder og moser beskyttede efter § 3 i Naturbeskyttelsesloven.

Den forøgede belastning af ammoniak fra stald og lager i 1 udvalgte naturpunkter i Hjørring Kommune er beregnet til 0,7 kg N/ha per år, hvilket er under afskæringskriteriet på 1,0 kg. I et andet punkt er merbelastningen beregnet til 2,3 kg N/ha per år. Kommunen vurderer, at dette ikke vil medføre en tilstandsændring, da området er uinteressant, uden kvælstoffølsomme arter og en naturkvaliteten er vurderet til "dårlig".

Kommunen vurderer, at udvidelsen:

- Vil have en neutral effekt på naturen i Natura 2000 områder (kategori 1-natur)
- Ikke vil påvirke naturarealer beskyttet efter husdyrgodkendelseslovens § 7 (kategori 2-natur) eller heder, moser, overdrev og skove (kategori 3-natur). Vil have en neutral effekt på yngle-/rasteområder for arter beskyttede efter EF-habitatdirektivet bilag IV
- Vil have en neutral effekt på beskyttet natur, der støder op til ejendommens udbringningsarealer

Kommunen vurderer samlet, at den projekterede udvidelse kan gennemføres uden negative konsekvenser for den omgivende natur.

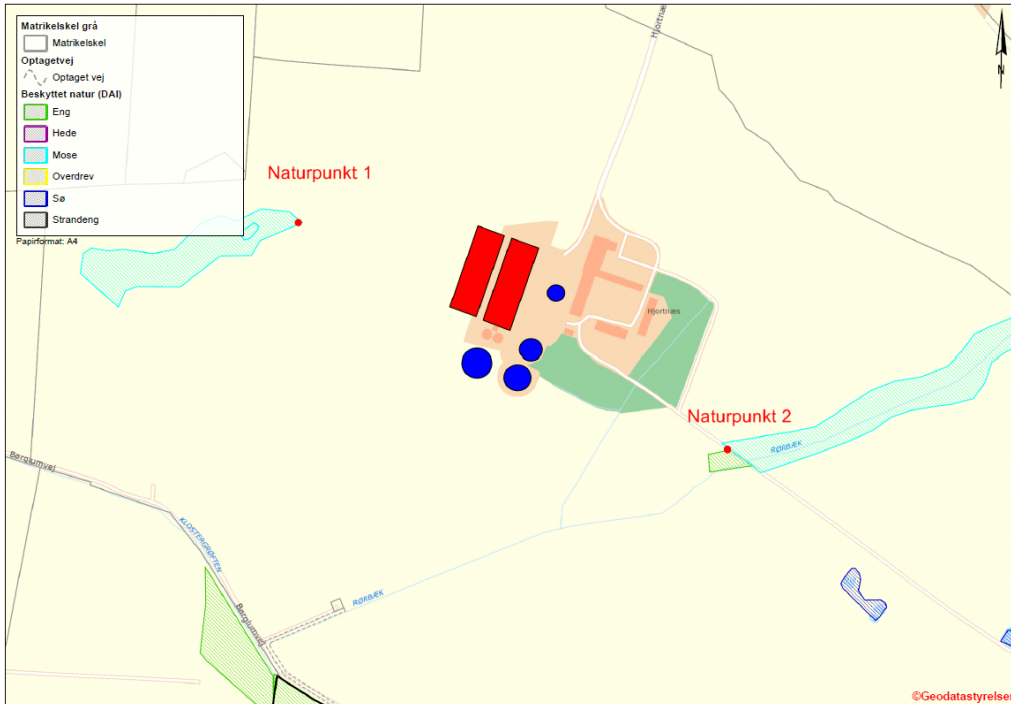

Husdyrbrugets beliggenhed i forhold til naturpunkt 1-2 (rød prik).

Kommunens detaljerede vurdering af naturforholdene ses i Bilag 1. Bilag 3.

6.2 Udbringningsarealer

Til bedriften hører 332,76 ha ejede og forpagtede udbringningsarealer. Arealerne er ifølge ansøger fratrukket eventuelle randzoner. De ejede og forpagtede arealerne modtager gylle fra op til 1,4 DE/ha.

De mulige konsekvenser for de berørte følsomme områder er nærmere beskrevet og vurderet i de følgende afsnit.

Al gylle udbringes efter reglerne i husdyrgødningsbekendtgørelsen og i henhold til Plantedirektoratets normer for tilførsel af næringsstoffer til afgrøderne. Gyllen udbringes med slæbeslanger samt ved nedfældning. Der udarbejdes mark- og gødningsplan, og der tages analyser af gyllen. Der udbringes ikke husdyrgødning på vandmættede, snedækkede, frosne eller oversvømmede arealer.

Jf. BREF er det med henblik på at reducere tabet af næringsstoffer til omgivelserne BAT at afbalancere tilførslen af gødning med afgrødens behov for næringsstoffer. Det er desuden BAT at reducere risikoen for forurening af omgivelserne ved ikke at tilføre gødning til vandmættede, oversvømmede, frosne eller snedækkede arealer. Endvidere er det BAT at undlade at tilføre gødning til arealer der skrånede, støder direkte op til vandløb samt at udbringe gødning så tæt som muligt på tidspunktet for afgrødens optagelse af næringsstoffer. Det er endvidere BAT at tilrettelægge udbringningen af husdyrgødningen således at risikoen for lugtgener for omgivelserne minimeres.

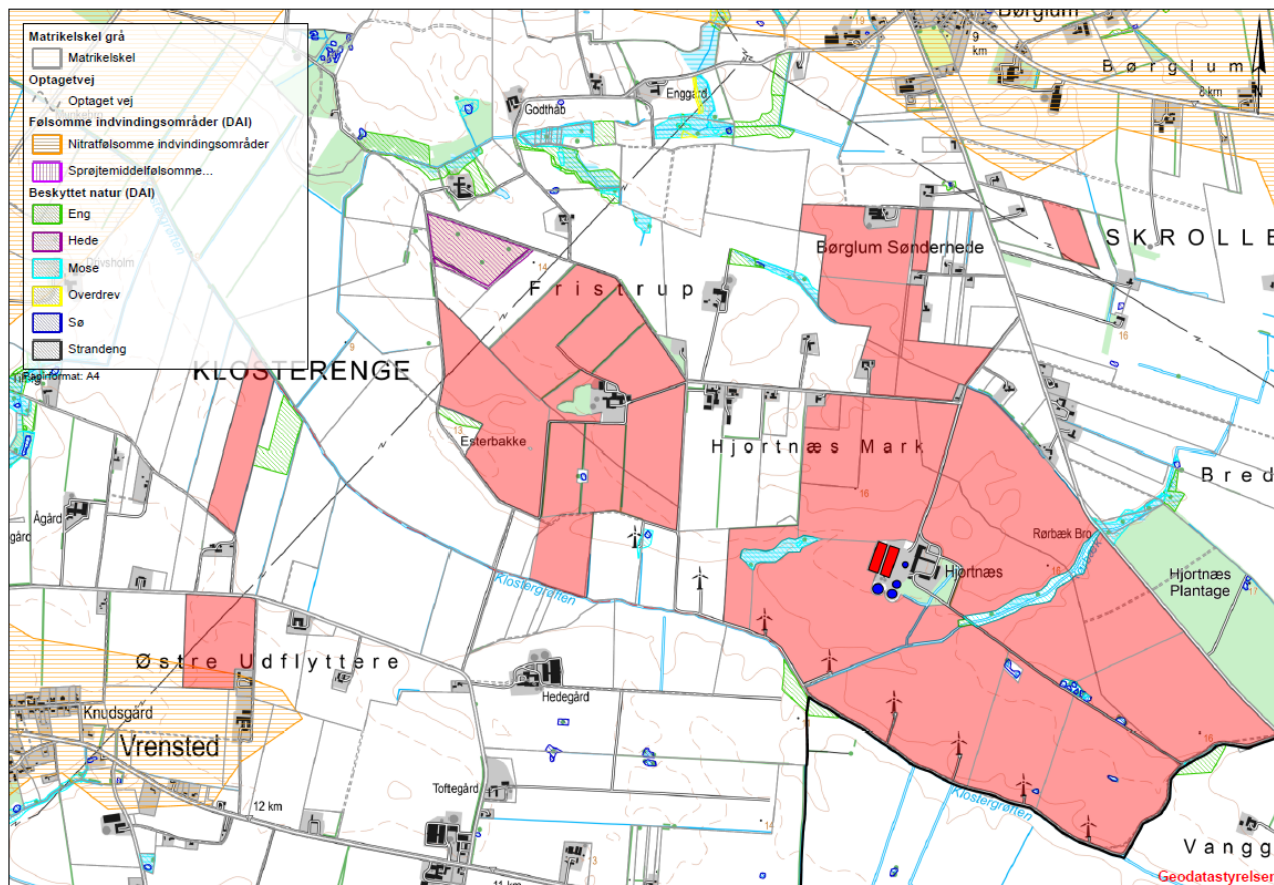

Udbringningsarealerne

Kommunens vurdering af BAT ift. udbringning af husdyrgødning

Miljøstyrelsen skriver i "Vejledning om emissionsgrænseværdier opnåelige ved anvendelse af den bedste tilgængelige teknik (BAT)" om ammoniakfordampning fra udbringning af husdyrgødning. De teknikker, der i marken kan reducere ammoniakfordampningen ved udbringning, er rettet mod at begrænse det tidsrum, i hvilket den mineralske del af kvælstofindholdet i gyllen er i kontakt med luften, eller sikrer, at den mineralske del forbliver på opløst form. Konkret omfatter det teknikker, der sørger for, at gyllen hurtigt kommer ned på eller i jorden, eller som giver gyllen en lavere pH-værdi (svovlsyrebehandling).

Hjørring Kommune er enig med Miljøstyrelsen, der i vejledningen konkluderer, at gældende lovregulering, herunder allerede gennemførte ændringer af husdyrgødningens bekendtgørelse, vedrørende udbringning af husdyrgødning er BAT for så vidt angår ammoniakfordampningen i marken.

Kommunen finder derfor, at det ansøgte lever op til kravene til BAT vedr. udbringning af husdyrgødning.



6.3 Fjord og hav

Vilkår:

- 6.3.1 På arealerne 2-0, 3-0, 8-0, 11-0, 11-1 og 11-2 må der ikke anvendes et sædskifte, der har et højere udvaskningsindeks end 93 svarende til et S2 sædskifte, jf. bilag 5.
- 6.3.2 På de øvrige arealer må der ikke anvendes et sædskifte, der har et højere udvaskningsindeks end 98 svarende til et S4 sædskifte, jf. bilag 5.
- 6.3.3 Der skal på ejendommen udbringningsarealer etableres 14 % ekstra efterafgrøder ud over de lovpligtige efterafgrøder. Disse efterafgrøder skal følge de samme regler som gælder for de lovpligtige efterafgrøder hvad angår artsvalg, dyrkningsperiode og kvælstofgødning. Hverken de ekstra efterafgrøder eller efterafgrøder som følge af de generelle krav, der placeres i markerne i nitratfølsomt område, må erstattes af "grønne marker".

Alle udbringningsarealer i den ansøgte bedrift afvander til Skagerrak. Påvirkningen fra husdyrbruget skal derfor vurderes ud fra husdyrgodkendelsesloven, ud fra habitatdirektivet og i forhold til mål og rammer i den statslige Vandplan 2009 - 2015 for Nordlige Kattegat og Skagerrak. Den detaljerede vurdering ses i bilag 4.

Krav og vurdering ud fra habitatdirektivet

Kommunen har foretaget en vurdering af projektet i overensstemmelse med habitatdirektivets retningslinjer og Miljøstyrelsens vejledning herom. Skagerrak omfatter flere habitatområder. Husdyrtrykket i det aktuelle opland har været stigende i perioden 2007 til 2014.

Det er kommunens vurdering, at projektet kan gennemføres når nitratudvaskningen er reduceret så meget, at den ikke overstiger en nitratudvaskning, der svarer til planteavlsbrug. De stillede vilkår medfører, at den beregnede udvaskning vil blive 53,2 kg N/ha/år. Udvasningen fra et planteavlsbrug i samme område er beregnet til at være 53,7 kg N/ha/år.

Krav og vurderinger ud fra Vandplanernes mål og rammer

Det fremgår af "Vandplan 2009-2015 for Nordlige Kattegat og Skagerrak" at miljømålet for området er "god tilstand". Det fremgår også, at miljømålet ikke er opfyldt i området. Det er derfor kommunens vurdering, at enhver yderligere væsentlig tilførsel af næringsstoffer fra oplandet vil forringe mulighederne for at opnå denne målsætning og bidrage til, at den samlede påvirkning af vandområdet øges, hvormed man bevæger sig i den forkerte retning i forhold til målsætningen.

På baggrund af habitatvurderingen, er det kommunens vurdering, at projektet ikke medfører en øget påvirkning af området.



6.4 Grundvand

Ca. 1,6 ha af udbringningsarealerne er beliggende i nitratfølsomt indvindingsområde. Der er ikke udarbejdet indsatsplan for beskyttelse af grundvandet for området.

Husdyrgodkendelsesloven stiller krav om, at udvaskningen fra udbringningsarealer i sådanne områder ikke må øges fra nudrift til ansøgt produktion, hvis den i efter-situationen er over 50 mg nitrat/liter. Kravet er overholdt ved at ansøger har valgt virkemidler, der afspejles i de ovenstående vilkår.

Med de nævnte vilkår viser beregningerne i Miljøstyrelsens ansøgningssystem, at udvaskningen af nitrat fra rodzonen er på 56 mg nitrat pr. liter i eftersituationen og et fald i belastningen fra nudriften på 6 mg nitrat/l. Der sker dermed ikke nogen merudvaskning fra nudrift til ansøgt produktion, og lovens krav er opfyldt.



7 Egenkontrol, management og alternative løsninger

7.1 Management og egenkontrol

Vilkår:

- 7.1.1 Kommunens forskrift for opbevaring af olie og kemikalier skal følges.
- 7.1.2 Der skal forefindes en opdateret beredskabsplan på husdyrbruget, som fortæller, hvornår og hvordan der skal reageres ved uheld, der kan medføre konsekvenser for det eksterne miljø. Planen skal være kendt af ejendommens ansatte og andre, der arbejder på bedriften

Der er stillet vilkår om, at kommunens regulativ for opbevaring af olie og kemikalier skal følges. Hensigten er at minimere risikoen for forurening af jord, overfladevand og grundvand.

Nedenfor ses ansøgers redegørelse for management og egenkontrol. Ansøgers egen redegørelse er gengivet i *kursiv*.

- *Der udarbejdes mark- og gødningsplan i henhold til lovkraft, således at tildelingen af næringsstoffer til afgrøderne optimeres*
- *Kvælstoftilførslen korrigeres årligt i forbindelse med kvælstofprognosen, der offentliggøres omkring 1. april (N-prognosen afhænger af klimaet de enkelte år)*
- *Der er tilknyttet en række fagkonsulenter, der gennemgår bedriften med ejer og medarbejdere efter behov (E-kontrol)*
- *Besætningen gennemgås sammen med dyrlæge hver 4. uge, hvor besætningens behandlingsbehov konstateres*
- *Fodersammensætning og fodringsstrategi evalueres og tilpasses løbende, således at nyeste viden anvendes*
- *Der føres medicinjournal og logbog for gylletanke*
- *Gylletanke bliver kontrolleret hvert 10. år af autoriseret kontrollant*
- *Der er lavet beredskabsplan, således at evt. uheld kan stoppes, og konsekvensen for det omgivende miljø begrænses mest muligt.*
- *Der leveres grise til Danish Crown og produktionen er dermed omfattet af kvalitetsprogrammet Code of Practice*
- *Personalet uddannes løbende gennem kurser og efteruddannelse.*
- *Staldafsnittene er tilkøbt alarmanlæg*

Den nævnte beredskabsplan for bedriften, beskriver hvordan medarbejdere og ejer skal handle i tilfælde af brand, overløb af gylle, kemikalie- og oliespild m.v. En beredskabsplan var vedhæftet ansøgningen. Kommunen har vurderet beredskabsplanen og desuden stillet vilkår om opdatering og formidling til medarbejdere m.v.

Kommunen har vurderet beredskabsplanen og finder, at det ikke er nødvendigt at stille yderligere vilkår.



I forbindelse med ansøgningen er der derudover indsendt en række oplysninger om de øvrige produktionsforhold på ejendommen, herunder oplysninger om ventilationsforhold, spildevandsforhold, forbrug af råvarer, energi og vand, transport til og fra ejendommen, affaldshåndtering samt støjkilder på ejendommen. Den samlede redegørelse ses i Bilag 1

Kommunens vurdering i forhold til BAT

I henhold til BREF (2003) er det BAT at uddanne bedriftens personale, at registrere energi- og ressourceforbrug samt forbrug og anvendelse af handels- og husdyrgødning. Endvidere at have procedurer for at sikre ren- og vedligeholdelse af bygninger og inventar, at planlægge gødning af markerne korrekt samt at have nødfremgangsmåde ved evt. uheld.

Det vurderes at ansøgning i forhold til management og egenkontrol lever op til kravet om BAT

Der er i ansøgningen redegjort for hvordan det ansøgte med hensyn til ventilationsforhold og forbrug af energi og vand lever op til kravet om BAT. Kommunen vurderer på baggrund af det oplyste, at det ikke er nødvendigt at stille yderligere vilkår, og at det ansøgte på de to områder lever op til kravet om BAT.

7.2 Alternative løsninger

Nedenfor ses ansøgers redegørelse for alternativer og 0-alternativer i forhold til det ansøgte. Ansøgers redegørelse er gengivet i kursiv.

Alternativet til det ansøgte projekt vil være afoikling af ejendommen. Det planlagte anlæg ligger imidlertid optimalt i forhold til ansøgers andre ejendomme. Herved samles ejers produktion på én lokalitet, hvilket betyder mere rationel drift. Færre transportere m.m.. Det bliver en harmonisk bedrift hvor grisene produceres fra 7,5 kg til færdig slagtevægt på 110 kg.

0-alternativet vil medføre, at en betydelig del af de danske producerede smågrise sælges til udlandet. Dette betyder øget transport og tab af arbejdspladser på de danske slagterier.



8 Bilag

Bilag 1. Miljøteknisk redegørelse (fra ansøger)



LandboNord

40187305

Anne Fuglsang
Hjortnæsvej 35
9760 Vrå

Bilag 3 –	Ansøgningsnr 86884	Dato 31.05.2016
Energi- og ressourceforbrug		
Oplysninger om ejendommen Hjortnæsvej 35, 9760 Vrå		

A. Spildevand				
Spildevandstype	Årlig mængde, ca. m ³		Opsamling / bortskaffelse	
	Nudrift	Ansøgt	Nudrift	Ansøgt
Sanitært spildevand (drift)	70	70	Triks tank	Triks tank
Vaskeplads	50	50	Gylle	Gylle
Tagvand fra stalde	6.500	9.800	Diffus	Diffus
Bemærkninger: Spildevand i Triks tank				

B. Forbrug af råvarer, energi og vand			
Ressource	Nudrift	Ansøgt	Opbevaring (tanktype, bygning, indretning)
Diesellole til traktorer m.v.	30.000 l	30.000 l	Bygning 4
Smørelolie	Ca. 400 l	Ca. 400 l	Bygning 4
Kunstgødning	Ifølge markplan		Bygning 3
Foder	- 3.000 t	7.200 t	Lade / silo
Pesticider	Ifølge sprøjtejournal		Bygning 4
Rengøringsmiddel	450kg	900 kg	20 l dunk i bygn. 4
Desinfektionsmiddel	325 l	650 l	20 l dunk i bygn. 4
Elforbrug til lys, opvarmning m.v.	250.000 kwh	500.000 kwh	
Drikkevand og vaskevand (drift)	8.000 m ³	16.500 m ³	
Andet			
Bemærkninger: Vand leveres fra egen boring			



C. Transport til og fra ejendommen						
	Antal/mængde pr. år		Kapacitet pr. transport		Antal transporter pr. år	
	Nudrift	Ansøgt	Nudrift	Ansøgt	Nudrift	Ansøgt
Køb af smågrise 30 kg	21.000	30.000	400	400	52	75
Slagtesvin	-	30.000	-	200		150
Døde dyr	-	1.000	-	-	-	52
Foder	860 t	2.000 t	30 t	30 t	30	65
Gylle	8.500 t	20.100 t	25 t	25 t	340	805
Fyringsolie	10.000 l	21.000 l	4.000	4.000	4	6
Disel olie	30.000	30.000	4.000	4.000	8	8
Bemærkninger:						

D. Affald		
	Opbevaring	Bortskaffelse
Dagrenovation	Container	Kommunal ordning
Døde dyr	Kadaverkappe /container	DAKA
Landbrugsplast	Container erhvervsaffald	Kommunal ordning
Papir/nylonsække	-	Kommunal ordning
Emballage fra sprøjtemidler	-	Kommunal ordning
Klinisk risikoaffald	Aflåst skab i depot bygn. 4	Modtagerstation
Rester af sprøjtemidler	Bygning 4	-
Spildolie	Bygning 4	Dansk Oliegenbrug
Oliefiltre	Bygning 4	Aut. forhandler
Akkumulatorer	Bygning 4	Aut. forhandler
Dæk	Skiftes på værksted	Værksted
Jern/metal	Anden ejendom	Produkthandler
Spraydåser	Bygning 4	Modtagerstation
Lysstofrør	Bygning 4	Modtagerstation
Elektronisk affald	Bygning 4	Genbrugsplads
Andet		
Bemærkninger: Dagrenovation 400 l container		

E. Støjkloder			
Type	Driftsperiode	Tiltag til begrænsning af støj	Placering
Ventilation	Døgndrift	Frekvensmotor og Multi-Step funktion	Tagflade og tagryg
Foderanlæg	Dagligt		I bygning 6 og 7
Kompressor	Korte perioder	Placeret indendørs	I stald
Gyllepumper	30 min. pr. uge		I fortank



Dgl. Brug af traktor	Periodevis		
Flytning af grise mellem staldafsnit	--	-	-
Transport af levende dyr	Indkøb af smågrise og levering		
Bemærkninger:			



Bilag 2. Anlægstegning med nr. på bygningsafsnit og lagre

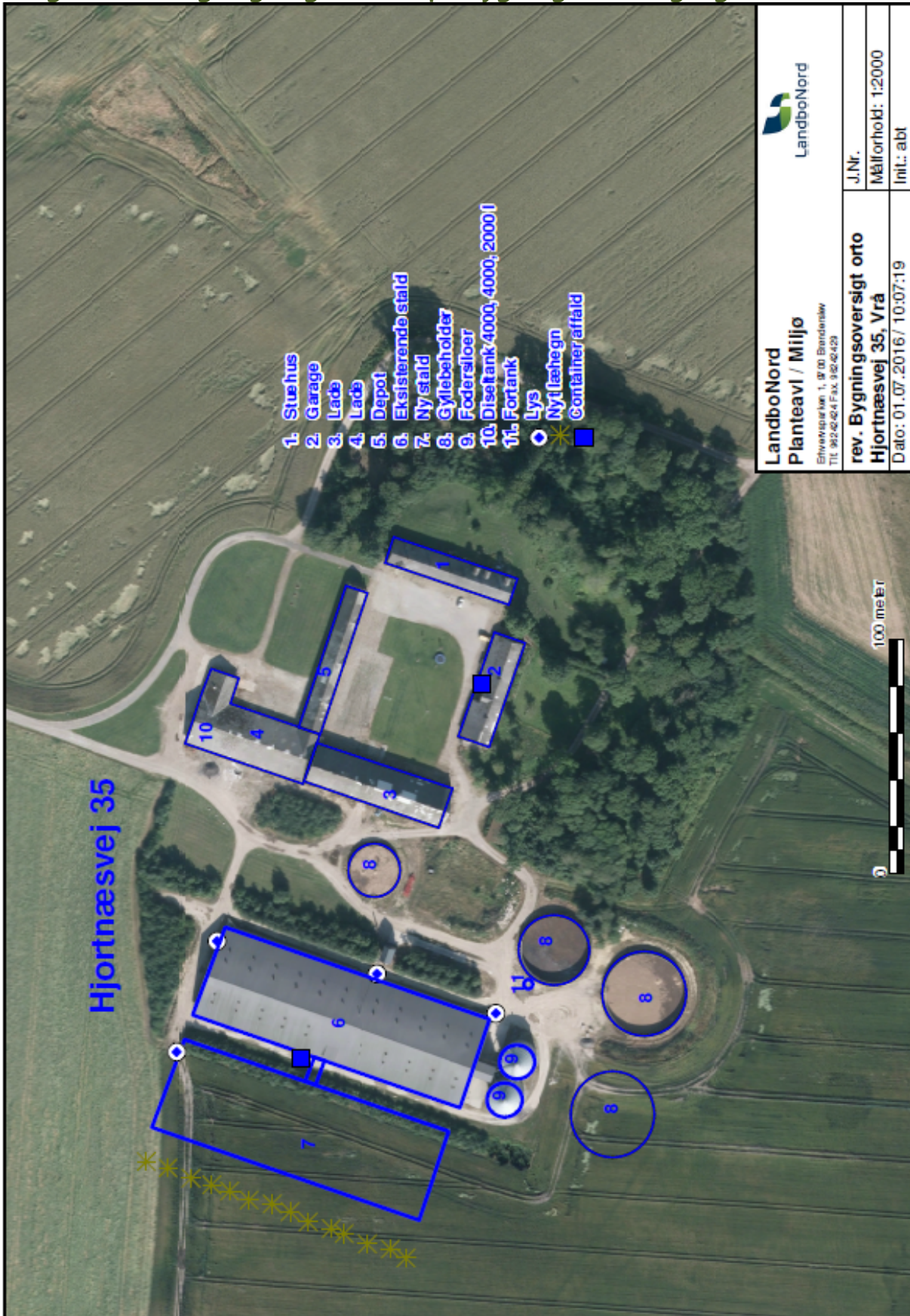



Bilag 3. Detaljeret vurdering af påvirkninger af naturområder

Retsgrundlag

Hjørring Kommune har vurderet, om der i forbindelse med udvidelsen er behov for beskyttelse af naturen med dens bestand af vilde planter og dyr og deres levesteder, herunder områder, der er beskyttet mod tilstandsændringer, udpeget som internationalt naturbeskyttelsesområde eller udpeget som særligt sårbart over for næringsstofpåvirkning⁶. Kommunen har konkret vurderet, om der er naturområder, der efter kommunens vurdering ikke beskyttes tilstrækkeligt af beskyttelsesniveauerne i Husdyrgodkendelsesloven⁷. Endvidere har kommunen vurderet, om det ansøgte projekt i sig selv eller tilsammen med andre planer og projekter kan påvirke Natura 2000-områder og/eller yngle- eller rasteområder for habitatdirektivets bilag IV-arter væsentligt⁸. Herved har kommunen sikret sig, at husdyrbruget kan drives på stedet uden at påvirke omgivelserne på en måde, der er uforenelige med hensynet til omgivelserne⁹.

Kommunens vurdering af udvidelsens påvirkning af naturen, herunder beregninger af ammoniakafsætning, omfatter hele husdyrbruget, dvs. både eksisterende og nye anlæg.

Beskyttet natur (naturbeskyttelses-, husdyrgodkendelsesloven og habitatdirektivet)

Naturbeskyttelseslovens § 3 beskytter overdrev, heder, moser, enge, strandenge, strandsumpe, søer og vandløb mod ændringer i tilstanden. Beskyttelsen gælder for alle de beskyttede naturtyper bortset fra søer og vandløb, hvis de har en minimumsstørrelse på 2.500 m² i sammenhængende areal. Beskyttelsen gælder for søer på 100 m² eller derover. De beskyttede vandløb er udpeget af de tidligere amtsråd og godkendt af miljøministeren.

Arealer, der er mindre end 2.500 m², er omfattet af beskyttelsen, hvis de indgår en mosaik af naturtyper med et samlet areal på 2.500 m² og for moser, også hvis de ligger i tilknytning til søer eller vandløb.

Husdyrgodkendelseslovens § 7 fastsætter en beskyttelse af en række konkrete ammoniakfølsomme naturtyper. Inden for de internationalt beskyttede Natura 2000-områder (kategori 1-natur) kan der således maksimalt tillades en total ammoniakbelastning på 0,2 – 0,7 kg N/ha/år, afhængig af antallet og størrelsen af øvrige husdyrbrug i nærområdet. Samme lov fastsætter også beskyttelsen mod ammoniak på udvalgte naturtyper uden for de internationale naturbeskyttelsesområder. Det drejer sig om højmøser, lobeliesøer og heder over 10 ha samt overdrev over 2,5 ha (kategori 2-natur), der er beskyttet mod en total ammoniakbelastning på mere end 1 kg N/ha per år, fra et givent husdyrbrug¹⁰.

Beskyttelsesniveauet på øvrige heder, moser og overdrev beskyttede efter naturbeskyttelseslovens § 3 samt ammoniakfølsomme skove (kategori 3-natur) beror på en konkret vurdering af, om der er tale om et naturområde af særlig regional eller lokal interesse¹¹.

⁶Jf. § 23 stk. 2 i Husdyrgodkendelsesloven

⁷Jf. § 29 i Husdyrgodkendelsesloven

⁸Jf. §§ 7, 8 og 11 i Bekendtgørelse nr. 408 af 1. maj 2007 om udpegning og administration af internationale naturbeskyttelsesområder samt beskyttelse af visse arter (habitatbekendtgørelsen).

⁹Jf. § 19 stk. 2 i Husdyrgodkendelsesloven

¹⁰Jf. Bilag 3, A, Nr. 2 i Bekendtgørelse nr. 1283 af 8. december 2014 om tilladelse og godkendelse m.v. af husdyrbrug

¹¹Jf. Bilag 3, A, Nr. 3 i Bekendtgørelse nr. 1283 af 8. december 2014 om tilladelse og godkendelse m.v. af husdyrbrug



Denne vurdering beror først og fremmest på en vurdering af områdets naturkvalitet på en skala fra I – V (høj, god, moderat, ringe og dårlig). Naturkvaliteten vurderes dels efter områdets struktur, dvs. vegetationssammensætning, drift af arealet herunder evt. afgræsning samt naturtypekarakteristiske strukturer. Desuden vurderes kvaliteten i forhold til diversiteten og artssammensætning på arealet, samt arternes følsomhed overfor ammoniak. Registrerede plantearter kategoriseres i denne sammenhæng som hhv. særligt værdifulde, positive, typiske, problematiske eller øvrige på baggrund af en artsliste udarbejdet af DMU. Endelig vurderes arealets værdi som levested for fredede eller rødlistede arter af planter og dyr og som yngle- og rasteområde for arter beskyttede efter habitatdirektivet (Bilag IV-arter).

Herudover inddrages en række øvrige forhold i vurderingen af krav til den maksimale ammoniakbelastning. Det gælder områdets:

- Status i kommuneplanen, herunder om det er omfattet af en udpegning som værdifuldt naturområde, økologisk forbindelse, rekreativt område eller værdifuldt kulturmiljø
- Status i forhold til fredninger, handleplaner for naturpleje eller anden planlagt naturindsats

Endelig inddrages hensynet til områdets ammoniakfølsomhed i forhold til den ammoniaktilførsel arealet modtager fra andre kilder. Det vil dels sige den generelle baggrundsbelastning i området, men også tilførslen fra konkrete lokale kilder, såsom husdyrbruget nuværende produktion, samt udbringning af gødning på nærliggende arealer.

Påvirkning af natur

Den samlede fordampning af ammoniak fra stald og lagre er i Miljøstyrelsens ansøgningsystem beregnet til 5.136,93 kg N/år i nudrift og 10.072,87 kg N/år i ansøgt drift. Udvidelsen af husdyrbruget medfører således en øget fordampning af ammoniak fra stalde og lagre på 4.935,94 kg N/år. Ammoniakfordampning i forbindelse med udbringning af husdyrgødning indgår ikke i beregningerne.

Natura 2000 (Kategori 1- natur)

Screening

Nærmeste Natura 2000 område er Saltum Bjerge (EF-habitatområde 248), der ligger mere end 9 km sydvest for driftsbygningerne.

Udbringningsarealerne er hovedsagligt placeret i tilknytning til ejendommen, og alle ligger mere end 9 km. fra Natura 2000- områder.

Da driften af husdyrbruget ikke omfatter arealer indenfor internationale naturbeskyttelsesområder, vurderer kommunen, at ammoniakfordampning igennem luftbåren ammoniak umiddelbart er den eneste potentielle påvirkning af terrestriske naturtyper og arter, der er udpegningsgrundlag for det nævnte Natura 2000 område.

Med henvisning til stor afstand og eksponentielt aftagende ammoniakbelastning med afstand fra kilden, er det ikke fundet relevant at beregne bidrag til luftbåren ammoniakbelastning i det nævnte område. Bedriftens andel af den luftbårne ammoniakbelastning af terrestriske naturtyper i området vil være marginal og øget ammoniaktab som følge af udvidelsen medfører ikke nogen beregningsmæssig øget ammoniakbelastning.



Konsekvensvurdering & Konklusion

Kommunen konkluderer på ovenstående baggrund, at det ikke er nødvendigt at foretage en nærmere konsekvensvurdering af projektets virkninger på Natura 2000-områder.

Konklusion

Kommunen vurderer, at udvidelsen har en neutral effekt på Natura 2000 området, der ikke vil forhindre områdets naturtyper og arter i at opnå gunstig bevaringsstatus.

Kategori 2- natur

Den nærmeste kategori 2-natur ligger ca. 3 km fra driftsbygningerne.

Med henvisning til stor afstand og eksponentielt aftagende ammoniakbelastning med afstand fra kilden, er det ikke fundet relevant at beregne bidrag til luftbåren ammoniakbelastning i det nævnte område. Bedriftens andel af den luftbårne ammoniakbelastning af terrestriske naturtyper i området vil være marginal og øget ammoniaktab som følge af udvidelsen medfører ikke nogen beregningsmæssig øget ammoniakbelastning.

Kategori 3- natur

I nærheden af husdyrbruget er der registreret flere moser, enge og vandhuller beskyttet efter naturbeskyttelseslovens § 3 (Fig. 1). Det er kommunens vurdering, at der ikke ligger ammoniakfølsom skov nær husdyrbruget.

For kategori 3-natur gælder, at kommunen ikke kan fastsætte krav om en samlet, maksimal merdeposition på mindre end 1,0 kg N/ha/år. For naturområder, hvor merdepositionen er beregnet til mindre end 1,0 kg N/ha/år, vurderer kommunen at det ikke er nødvendigt at foretage en vurdering af den berørte natur. For naturområder, hvor merdepositionen er beregnet til mere end 1,0 kg N/ha/år, kan kommunen efter en konkret vurdering af naturområdet, tillade en højere deposition.

Naturpunkt 1:

En mose på ca. 1,5 ha, der er omfattet af Naturbeskyttelsesloven § 3. Ved besigtigelse af arealet er der ikke registreret nogen indikatorarter og kun 1 positivart (Tabel II) Arealet er stærkt tilgroet med høje, næringskrævende stauder og tagrør, og af de 22 registrerede arter er 10 problemarter (Tabel II)

Arealet er ikke i Kommuneplan 2013 udpeget som økologisk forbindelse eller særlig værdifuldt naturområde. Mosen vurderes på ovenstående baggrund at have en ringe naturtilstand og tålegrænsen for arealet vurderes at være 22,5 kg N/år, hvilket er øvre ende for naturtypen. Den generelle baggrundsbelastning for arealet er 16 kg N/ha per år og tålegrænsen for arealet er derfor ikke overskredet ved den generelle belastning alene. Kommunen vurderer, at der på denne baggrund skal stilles krav til, at merbelastningen i naturpunkt 1 ikke må overstige 6,5 kg N/ha per år, da en højere belastning vil kunne give anledning til tilstandsændringer i § 3- området.

Ved udvidelsen forøges tilførslen med 2,3 kg N/ha per år fra stald og lager (Tabel I), hvilket ikke overskrider den tilladte merbelastning på 6,5 kg N/ha per år for kategori 3- naturen.



Naturpunkt 2:

En mose på ca. 2,8 ha, der er omfattet af Naturbeskyttelsesloven § 3. Arealet ligger udenfor områder udpeget som særligt værdifuldt naturområde, værdifuldt naturområde eller økologisk forbindelse i Kommuneplan 2013. Tålegrænsen for mose ligger i intervallet 15 - 25 kg N/ha/år, men afhænger af en konkret vurdering af det aktuelle areals naturkvalitet og artssammensætning. Den generelle baggrundsbelastning for arealet er 16 kg N/ha per år.

Det er i dette tilfælde ikke nødvendigt at stille krav til den maksimalt tilladte merbelastning med ammoniak på arealet, da denne ikke overskrider 1,0 kg N/ha per år, hvilket er det skrappeste krav kommunen kan stille til kategori 3- natur (se tabel 1).

Påvirkning af yngle- og rasteområder for bilag IV arter

Yngle- og rasteområder for arter opført på habitatdirektivets bilag IV, er beskyttet mod beskadigelse og ødelæggelse.

Screening

Hjørring Kommune har ikke registreret arter omfattet af EF-habitatdirektivets bilag IV i nærheden af husdyrbruget eller udbringningsarealerne, men følgende arter omfattet af bilag IV kan have yngle- eller rasteområder på arealer i nærheden.

Odder *Lutra lutra* og flere arter af Flagermus findes udbredte i det meste af kommunen. Arterne vurderes dog ikke at blive negativt påvirket af øget ammoniakbelastning eller af andre forhold i forbindelse med udvidelse af husdyrbrug.

Spidssnudet frø *Rana arvalis*, Løgfrø *Pelobates fuscus*, Strandtudse *Bufo calamita*, Stor vandsalamander *Triturus cristatus* og Markfirben *Lacerta agilis*, findes alle i dele af kommunen. Disse arter kan potentielt alle blive negativt påvirket af øget ammoniaktilførsel til deres yngle- og rasteområder. Eksempelvis kan dette medføre forringet vandkvalitet i ynglevandhuller for padder eller det kan skabe øget tilgroning af lysåbne naturtyper, hvilket bl.a. medfører et ændret mikroklima med lavere temperatur, samt forringelser i fødeudbuddet til skade for både padder og firben. Yngle- og rasteområder for disse arter i området vil normalt begrænse sig til områder beskyttet af naturbeskyttelseslovens § 3.

Nærmeste registrerede forekomst af kvælstoffølsomme bilag IV - arter ligger mere end 7 km fra husdyrbruget. Det er derfor ikke fundet relevant at beregne bidrag til luftbåren ammoniakbelastning.

Konsekvensvurdering & Konklusion

Kommunen konkluderer på ovenstående baggrund, at det ikke er nødvendigt at foretage en nærmere konsekvensvurdering af projektets virkninger på de nævnte bilag IV arter.

Udbringningsarealer i forhold til beskyttede naturarealer

Hjørring Kommune vurderer påvirkningen af naturområder, der skyldes udbringning af husdyrgødning på nærliggende marker, ifølge Miljøstyrelsens vejledning. Herunder anvendes i givet fald de mulige vilkår, som Miljøstyrelsen peger på. Miljøstyrelsens vejledning bygger i øvrigt på bilag 10 rapporten "BUFFERZONER" omkring særlig sårbar natur som beskyttelse mod lokalt nedfald af luftbåret kvælstof fra danske landbrugsejendomme".



Øvrig beskyttet natur

Udbringningsarealerne støder flere steder op til ammoniakfølsomme naturområder (Fig. 1). Disse områder kan indeholde yngle- og rasteområder for bilag IV-arter, så som Spidssnudet frø, Løgfrø, Strandtudse, Stor vandsalamander, Markfirben, Odder og arter af Flagermus.

Ved udbringning af husdyrgødning vil merbelastningen med ammoniak på nærliggende naturområder ikke kunne overstige 1 kg N/ha per år – uanset typen af husdyrgødning før og efter og uanset dyretryk før og efter. Det er derfor kommunens vurdering, at udbringning af husdyrgødning på de ansøgte udbringningsarealer, ikke vil kunne medføre en tilstandsændring af de nærliggende § 3 beskyttede områder og dermed heller ikke beskadige yngle-/rasteområder for bilag IV-arter.

Øvrige bemærkninger

Vurderingen bygger på tolkning af luftfoto, beregning af ammoniakbelastning i husdyrgodkendelse.dk samt viden om tilstanden af konkrete naturarealer og udbredelsen af planter og dyr.

Tabel I: Beregnet ammoniakbelastning i udvalgte naturpunkter:

Naturpunkt	1	2
Naturtype	Mose	Mose
Natur-kategori	3	3
Naturkvalitet	Ringede	-
Vurderingsmetode*	A	C
Tålegrænse (kg N/ha per år)	22,5	-
Baggrundsbelastning (2014) (kg N/ha per år)	16	16
Merdeposition fra stald og lager (kg N/ha per år)	2,3	0,7
Tilladt merdeposition (kg N/ha per år)	(6,5)	(1,0)
Totalbelastning fra stald og lager (kg N/ha per år)	3,9	1,7
Tilladt totalbelastning (kg N/ha per år)	-	-
Afstand fra stald eller lager til naturpunkt (m) ^	242	300
Besigtiget (dato)	06-09-2010	-
Planstatus	-	-

*Vurderingen er foretaget ud fra metode A) sommerbesigtigelse (på basis af registrering af strukturelle forhold og arter på arealet) B) vinterbesigtigelse (på basis af registrering af strukturelle forhold og arter på arealet) C) naturvurdering kontor (på basis af luftfotos, topografi, tidligere besigtigelser, planstatus mv.).

^Afstand fra stald og lager er opgivet som kortest afstand fra nærmeste stald eller lager til naturpunktet.

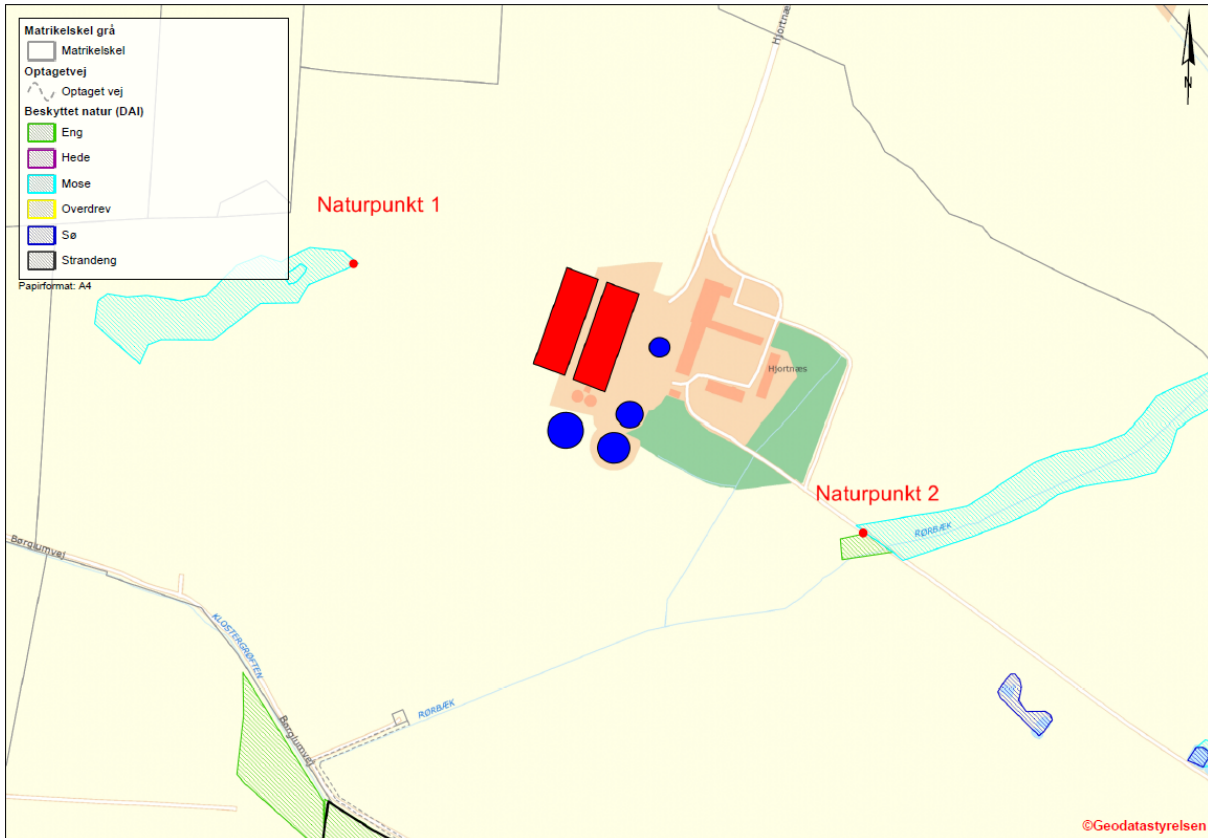

Figur 1. Husdyrbrugets beliggenhed i forhold til naturpunkt 1-2 (rød prik).

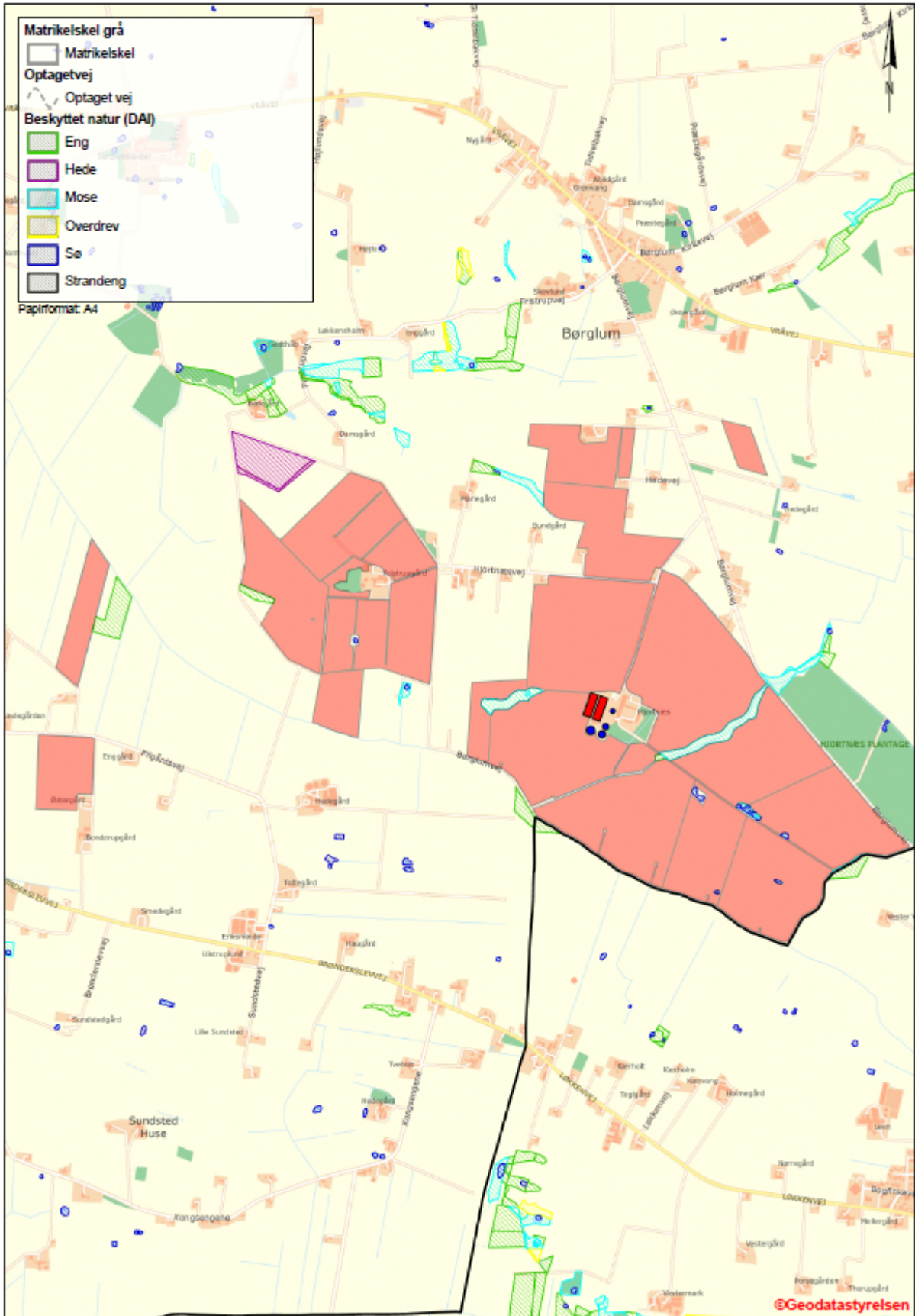

Figur 2. Udbringningsarealer i forhold til beskyttede naturtyper



Bilag 4. Detaljeret vurdering af påvirkning af fjord og hav

Alle udbringingsarealer i den ansøgte bedrift afvander til Skagerrak. Påvirkningen fra husdyrbruget skal derfor vurderes ud fra habitatdirektivet og i forhold til mål og rammer i den statslige Vandplan 2009 - 2015 for Nordlige Kattegat og Skagerrak.

Krav og vurdering ud fra habitatdirektivet

Hjørring Kommune har vurderet det aktuelle projekts mulige påvirkninger af de marine dele af habitatområderne H1 (Skagens Gren og Skagerrak), H203 (Knudegrund) og H202 (Lønstrup Rødgrund).

I udpegningsgrundlagene for de to sidstnævnte områder ses ikke at være kvælstof- eller fosforfølsomme arter i det marine vandmiljø. Derimod er det uklart, om der i udpegningsgrundlaget for den marine del af H1 findes næringsstoffølsomme elementer, da Naturstyrelsen ikke har beskrevet grundlaget for udpegningen.

Det fremgår dog af såvel basisanalysen for Skagens Gren og Vandplan 2009-2015 for Nordlige Kattegat og Skagerrak, at miljømålet er "god tilstand". Det fremgår også, at miljømålet ikke er opfyldt i området. Det er derfor kommunens vurdering, at enhver yderligere væsentlig tilførsel af næringsstoffer fra oplandet vil forringe mulighederne for at opnå denne målsætning og bidrage til, at den samlede påvirkning af vandområdet øges, hvormed man bevæger sig i den forkerte retning i forhold til målsætningen.

Kommunen har derfor valgt at foretage en vurdering af projektet i overensstemmelse med habitatdirektivets retningslinjer og Miljøstyrelsens vejledning. I vejledningen har ministeriet opstillet to afskæringskriterier for, hvornår et projekt ikke kan medføre skadevirkning på overfladevande som følge af nitratudvaskning. Miljøstyrelsen antager ifølge vejledningen, at grænsen for at der kan ses en påvirkning, er den samme for fosfor som for nitrat:

- 1) Påvirkning fra projektet i sig selv.
Kvælstof/fosforudvaskningen fra det samlede husdyrbrug må maksimalt udgøre 5 % af den samlede udvaskning til det aktuelle område – dog max. 1 %, hvis der er tale om vandområder, der kan karakteriseres som et lukket bassin og/eller er meget lidt eutrofieret.
- 2) Påvirkning fra projektet i kumulation med andre planer og projekter.
Dyretrykket i det aktuelle opland må ikke have været stigende siden 1. januar 2007.

Ad 1. Påvirkning fra projektet i sig selv

Kvælstof

Skagerrak er kategoriseret som "sårbart vandområder", men ikke som "meget sårbare vandområder". Oplandet, der antages at påvirke vandområdet Skagerrak og Skagens Gren, kaldes i Miljøstyrelsens opgørelse over dyretryk for "Skagerrak/Vesterhav". Vandområdet kan efter kommunens vurdering ikke betegnes som et lukket bassin eller et meget lidt eutrofieret område. Det er derfor 5 % - grænsen, der er gældende for projektet.

Oplandet har et samlet areal på 127.236 ha. Den samlede udvaskning fra diffuse kilder (dyrkede og udyrkede arealer samt spredt bebyggelse) beregnes ud fra følgende forudsætninger:

Ifølge Vandplan 2009-2015 for Nordlige Kattegat og Skagerrak er den samlede kvælstofafstrømning fra vandoplandet (diffuse kilder) på 2.599 tons N/år. Hvis denne mængde opdeles på henholdsvis Nordlige Kattegat og Skagerrak ud fra forholdstal i DMU faglig rapport nr. 804-2010 (NOVANA) bliver udledningen til Skagerrak 1.242 tons N/år.



Hvis bidraget fra et husdyrbrug skal udgøre 5 % jf. ovenfor skal merudvaskningen¹² fra et ansøgt projekt udgøre 62 tons N/år. Der skal så eksempelvis indgå 6.889 ha i et område med reduktionsprocent 25, og merudvaskningen fra husdyrgødningen skal være på 12 kg N/ha/år.

Med det tænkte eksempel er det sandsynliggjort, at det ansøgte projekt bidrager med langt under 5 % af den samlede udvaskning til det aktuelle vandområde jf. afskæringskriterium 1 ovenfor.

Fosfor

Ifølge Vandplan 2009-2015 for Nordlige Kattegat og Skagerrak er den samlede fosforafstrømning fra vandoplandet (diffuse kilder) på 134 tons P/år. Hvis denne mængde opdeles på henholdsvis Nordlige Kattegat og Skagerrak ud fra forholdstal i DMU faglig rapport nr. 804-2010 (NOVANA) bliver udledningen til Nordlige Kattegat 64 tons P/år.

Hvis bidraget fra et husdyrbrug skal udgøre 5 % jf. ovenfor skal udvaskningen fra et ansøgt projekt udgøre ca. 3.200 kg P/år. Der skal så eksempelvis i et projekt indgå 40.000 ha med et fosforoverskud på 20 kg P/ha.

Med det tænkte eksempel er det sandsynliggjort, at det ansøgte projekt bidrager med langt under 5 % af den samlede udvaskning til det aktuelle vandområde jf. afskæringskriterium 1 ovenfor.

Ad 2. Påvirkning fra projektet i kumulation med andre planer og projekter

Miljøstyrelsen har ud fra data i det Centrale Husdyrregister (CHR-registret) opgjort, at der i oplandet "Skagerrak/Vesterhav" i perioden fra 2007 til 2014 er sket en stigning i det samlede antal DE fra 77.263 til 78.309.

Det er kommunens vurdering, at projektet kan gennemføres når nitratudvaskningen er reduceret så meget, at den ikke overstiger en nitratudvaskning, der svarer til planteavlbrug.

Miljøstyrelsens ansøgningssystem har beregnet udvaskningen fra projektets arealer til at blive 53,2 kg N/ha/år – med de vilkår Hjørring Kommune har stillet vedr. sædskifte og efterafgrøder. Udvasningen fra et planteavlbrug i samme område er beregnet i til at være 53,7kg N/ha/år.

Krav og vurderinger ud fra Vandplanernes mål og rammer

Det ansøgte projekt udleder til Skagerrak, der er en delmængde af "Nordlige Kattegat og Skagerrak". Det fremgår af "Vandplan 2009-2015 for Nordlige Kattegat og Skagerrak" at miljømålet for området er "god tilstand", og at dette mål ikke er opfyldt. Kommunen må derfor, som udgangspunkt, ikke give tilladelse til en øget påvirkning af området før "det er godtgjort, at miljømålet uanset tilladelsen kan nås ved hjælp af andre tiltag."

Det er i habitatvurderingen ovenfor godtgjort, at det ansøgte projekt hverken i sig selv eller i kumulation med andre planer og projekter vil medføre skadevirkning på det marine miljø i Skagerrak som følge af udledning af kvælstof og fosfor. Afskæringskriteriet for projektets påvirkning i sig selv hviler på den præmis, at en mertilførsel på op til 1 % i oplandet i sig selv ikke vil kunne føre til en målbar miljømæssig effekt¹³. Det er derfor kommunens vurdering, at projektet ikke øger påvirkningen af området.

¹² Med merudvaskning menes "mer" i forhold til udvaskning fra kunstgødning. I forhold til husdyrloven skal der kun vurderes på merudvaskning fra husdyrgødning i forhold til kunstgødning. Merudvaskning for kvæggylle er ca. 6 kg N/ha/år, for svinegylle ca. 8 kg N/ha/år og for mink- og fjerkræs ca. 12 kg N/ha/år.

¹³ Jf. Kammeradvokatens notat af 25. juni 2010 til Miljøstyrelsen.



Bilag 5. Notat om Standardsædskifter og referencesædskifter

Uddrag af Miljøstyrelsens notat om Standardsædskifter og referencesædskifter af 08.02.2012

Kriterier for svine og plantæsædskifter		Vinteraps	Frøafgrøder	Sukkerroer	Kartofler	Erter	Udvaskningsi ndex	Max. areal med efterafgrøder
S1	Ref. lerjord < 0,8 DE/ha	> 15 %				0-10 %	96	20
S2	Ref. lerjord > 0,8 DE/ha	> 15 %				0-10 %	93	20
S3	Ref. sandjord < 0,8 DE/ha	< 15 %				0-10 %	100	40
S4	Ref. sandjord > 0,8 DE/ha	< 15 %				0-10 %	98	40
S5	Frøsædskifte < 0,8 DE/ha		> 10 %			0-10 %	89	30
S6	Frøsædskifte > 0,8 DE/ha		> 10 %			0-10 %	86	30
S7	Roesædskifte < 0,8 DE/ha			> 15 %		0-10 %	90	40
S8	Roesædskifte > 0,8 DE/ha			> 15 %		0-10 %	88	40
S9	Frø+roesædsk. < 0,8 DE/ha		I alt > 15 % i alt + min. 5 % frøgræs			0-10 %	89	40
S10	Frø+roesædsk. > 0,8 DE/ha					0-10 %	88	40
S11	Kartoffelsædsk. < 0,8 DE/ha				> 20 %	0-10 %	97	40
S12	Kartoffelsædsk. > 0,8 DE/ha				> 20 %	0-10 %	96	40
S13	100 % vintersæd	< 17½%					102	0
S14		17½- 22½%					100	0
S15		22½- 27½%					99	0
S16		> 27½%					97	0



Bilag 6. Oversigt over ejendommens vilkår

I oversigten er medtaget de vilkår, som kommunen vil fokusere på i miljøtilsynet fremover.

Husk at regler i gældende love, bekendtgørelser og kommunale regulativer altid skal overholdes. Også hvis disse er eller senere bliver skrappe end vilkårene i godkendelsen eller de nye, påbudte vilkår.

Gyldighed

Godkendelsen bortfalder, hvis ikke bygge- og anlægsarbejdet er igangsat inden 3 år fra denne afgørelse er meddelt.

Ophør

Ved ophør af produktionen skal gyllesystemet tømmes for gylle og staldene rengøres. Gylle og fast gødning bringes ud i henhold til aktuelle regler om udspredding. Eventuelle rester af olie og/eller kemikalier bortskaffes i henhold til gældende regulativer herfor.

Husdyrholdet og staldanlæg

Husdyrholdet skal være sammensat og staldindretning m.v. skal være i overensstemmelse med oversigten nedenfor:

Antal dyr og dyreenheder tilladt i etape 1

Dyrehold og staldtype	Vægt-grænser	Antal Årsdyr	DE	Antal stipladser
Smågrise fra 7,2 kg, toklimastald, delvis spaltegulv	7,5-30 kg	30.000	130,88	4.900
Slagtesvin, Delvis spaltegulv, 25 – 49 % fast gulv	30-110 kg	15.000	410,39	2.500
Dyreenheder i alt			951,65	

Antal dyr og dyreenheder tilladt i etape 2

Dyrehold og staldtype	Vægt-grænser	Antal Årsdyr	DE	Antal stipladser
Smågrise fra 7,2 kg, toklimastald, delvis spaltegulv	7,5-30 kg	30.000	130,88	4.900
Slagtesvin, Delvis spaltegulv, 25 – 49 % fast gulv	30-110 kg	10.000	273,59	2.500
Slagtesvin, Delvis spaltegulv, 25 – 49 % fast gulv ^a	30-110 kg	20.000	547,18	5.000
Dyreenheder i alt			951,65	

^a)Ny stald, der bygges i etape 2



Fodring

Kvælstof (N) ab dyr må højst være:

0,35 kg N for smågrise

2,65 kg N for slagtesvin

Foderblandinger til slagtesvin skal være tilsat fytase i henhold til normer for næringsstoffer, og der skal anvendes optimerede foderblandinger indenfor hver dyregruppe (fasefodring) for at opnå bedste foderudnyttelse.

Med hensyn til fosfor må foder til smågrisene maksimalt indeholde 5,2 g fosfor pr. FE og foder til slagtesvinene må maksimalt indeholde 5 g fosfor pr. FE.

Husdyrgødning

Der skal anvendes gyllevogne med påmonteret pumpe og returløb, således at spild af flydende husdyrgødning undgås. Alternativt kan der ved hver gylletank, hvor der sker påfyldning af gyllevogn, anlægges en læsseplads, således at spild kan opsamles. Pladsen skal etableres i henhold til Landbrugets Byggeblad for "læsseplads for gyllevogne", nr. 103.11-2.

Afløbet/pumpebrønden skal dimensioneres således, at også et større spild kan opsamles.

Der skal laves skriftlig aftale med biogasanlæg om årlig modtagelsen af gylle svarende til 485 DE. Aftalen skal kunne fremvises, når kommunen forlanger det.

Sædskifte og efterafgrøder

På arealerne 2-0, 3-0, 8-0, 11-0, 11-1 og 11-2 må der ikke anvendes et sædskifte, der har et højere udvaskningsindeks end 93 svarende til et S2 sædskifte, jf. bilag 5.

På de øvrige arealer må der ikke anvendes et sædskifte, der har et højere udvaskningsindeks end 98 svarende til et S4 sædskifte, jf. bilag 5.

Der skal på ejendommen udbringningsarealer etableres 14 % ekstra efterafgrøder ud over de lovpligtige efterafgrøder. Disse efterafgrøder skal følge de samme regler som gælder for de lovpligtige efterafgrøder hvad angår artsvalg, dyrkningsperiode og kvælstofgødning. Hverken de ekstra efterafgrøder eller efterafgrøder som følge af de generelle krav, der placeres i markerne i nitrutfølsomt område, må erstattes af "grønne marker".

Egenkontrol og management

Kommunens forskrift for opbevaring af olie og kemikalier skal følges.

Der skal forefindes en opdateret beredskabsplan på husdyrbruget, som fortæller, hvornår og hvordan der skal reageres ved uheld, der kan medføre konsekvenser for det eksterne miljø. Planen skal være kendt af ejendommens ansatte og andre, der arbejder på bedriften