



TØNDER KOMMUNE

Rosenlykke
Holbækvej 33
6780 Skærbæk

Myndighed - Teknik & Miljø

Direkte tlf.: +4574929293
Mail: ehk1@toender.dk
Sags id.: 09.17.13-P19-2-22
KS: DF
17-01-2023

Accept af gødningsopbevaringsanlæg

Vi meddeler hermed, at du kan opføre en gyllebeholder på Holbækvej 33, 6780 Skærbæk uden tilladelse eller godkendelse efter §§ 16a eller 16b i husdyrloven¹.

Afgørelsen er meddelt efter § 12 i husdyrgodkendelsesbekendtgørelsen².

Projektbeskrivelse

Du har anmeldt en gyllebeholder med et overfladeareal på 1.056 m² og et volumen på 5.000 m³, via husdyrgodkendelse.dk skema nr. 237447. Kanten af gyllebeholderen opføres max 2,5 m over eksisterende terræn og bliver maks. 5 m høj til tankkant. Gyllebeholderen etableres med teltoverdækning. For ikke at overstige 8 m i højden, som anmeldteordningen foreskriver, så etableres teltdugen med en hældning på 17 grader i stedet for de normale 20 graders hældning for teltduge.

Ansøger vurderer, at gyllebeholderen er erhvervsmæssig nødvendig for ejendommens drift som landbrugsejendom, idet bedriften råder over 108 ha udbringningsareal og al markdriften sker med udgangspunkt i ejendommen Holbækvej 33. Husdyrbruget drives under undtagelsesreglen med mulighed for at benytte op til 230 kg N/ha.

Gyllebeholderen etableres i tilknytning til de eksisterende anlæg herunder den nye plansilo med op til 3 m sidebegrænsninger, og gyllebeholderen vil endvidere være afskærmet af laden mod syd samt biogasanlægget vest for den nye gyllebeholder. Der ansøges derfor om dispensation fra beplantningskravet jf. § 12 stk. 7 i Husdyrgodkendelsesbekendtgørelsen.

Ansøger oplyser videre at som, det fremgår af "Samlet resultat af ammoniakberegninger" så overholdes totaldepositionskravene jf. § 12 stk. 8 nr. 1-3.

Det fremgår af ansøgningen, at den anmeldte beholder overholder kravene i husdyrgodkendelsesbekendtgørelsens § 12. Placeringen af beholderen kan ses herunder.

¹ Lovbekendtgørelse nr. 520 af 01.05.2019 om husdyrbrug og anvendelse af gødning m.v.

² Bekendtgørelse nr. 2225 af 27.11.2021 om godkendelse og tilladelse m.v. af husdyrbrug.

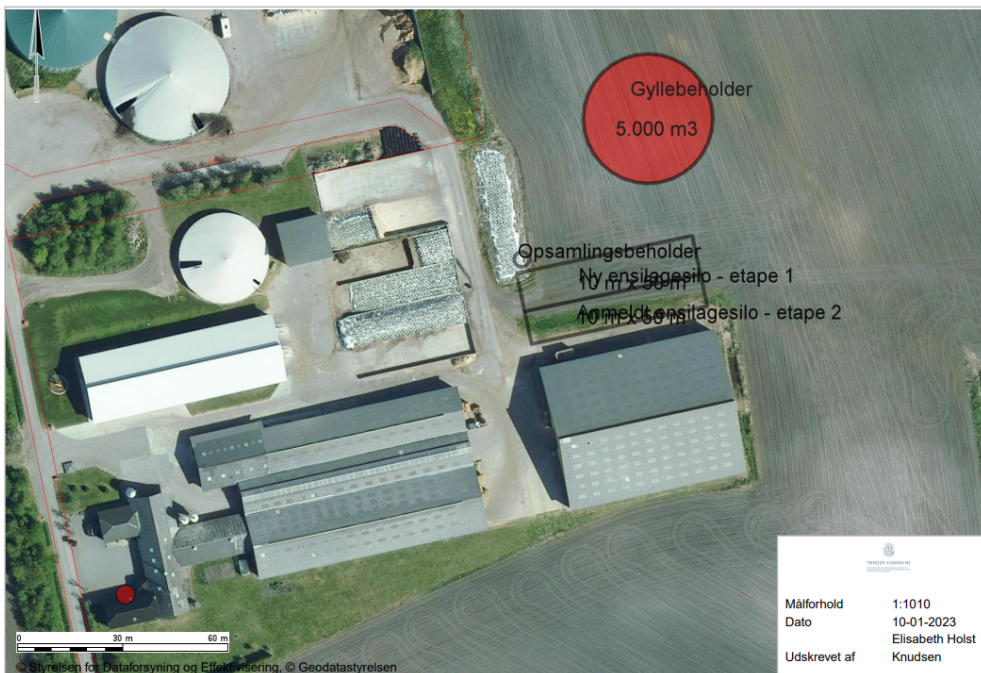

Vurdering

Gyllebeholderen er erhvervsmæssig nødvendig for ejendommen som landbrugsbedrift og ligger i tilknytning til ejendommens hidtidige bebyggelse. Gyllebeholderen er anmeldt til at blive 5.000 m³, og derved overstiger den ikke de 3.000 m², som er max arealet for gødningsopbevaringsanlæg ansøgt via anmeldeordningen.

Afstandskrav

Kravene i § 12 i husdyrgodkendelsesbekendtgørelsen er overholdt:

- Mindst 300 m til eksisterende eller ifølge kommuneplanens rammedel fremtidig byzone- eller sommerhusområde og til områder i landzone, der i en lokalplan er udlagt til boligformål, blandet bolig og erhvervsformål eller til offentlige formål med henblik på beboelser, institutioner, rekreative formål o. lign.
- 100 m til nabobeboelser, der er uden landbrugspligt og ikke ejes af den ansvarlige for driften af husdyrbruget.

Desuden gælder der en række faste afstandskrav jf. husdyrlovens § 8, som også overholdes.

Krav til højde, terrænændring samt beplantning

Det er en betingelse for det anmeldte, at etableringen af gyllebeholderen ikke giver anledning til terrænændringer på mere end 1 m. Det anmeldte må desuden ikke have en sidehøjde på mere end 3 m, og en max højde på 8 m inkl. teltoverdækningen på beholderen.

Det er ikke nødvendigt at etablere afskærmende beplantning, idet levende hegn og eksisterende bygninger omkranser det ansøgte gødningsopbevaringsanlæg.

Krav til maksimal ammoniakdeposition

Det anmeldte må ikke medføre en ammoniakdeposition som overstiger følgende:

- Kategori 1 natur: Vælg en af de tre følgende totaldeposition 0,7 kg N/ha/år
- Kategori 2 natur: 1,0 kg N/ha/år (totaldeposition)
- Kategori 3 natur: 1,0 kg N/ha/år

Det fremgår af ansøgningen at ammoniakdepositionskravene er overholdt.

Naboorientering

Vi har undladt at orientere dine naboer, fordi vi vurderer, at din anmeldelse har underordnet betydning for dem.

Udnyttelsesfrist

Afgørelsen gælder i seks år fra dags dato.

Øvrige bemærkninger

Byggeriet må først igangsættes, når der er indsendt målfaste tegninger, herunder konstruktionstegninger til Landbrugsafdelingen.

Du er selv ansvarlig for at få gyllebeholderen registreret i BBR, da der ikke længere skal byggetilladelse til at etablere en gyllebeholder.

Klagevejledning

Hvis du ønsker at klage over denne afgørelse, kan du klage til Miljø- og Fødevarerklagenævnet. Bemærk at klagenævnet 1. februar 2017 har skiftet navn, så der kan være flere steder, hvor det stadig står navngivet som Natur- og Miljøklagenævnet.

Du klager via Klageportalen, som du finder et link til på forsiden af www.nmkn.dk. Klageportalen ligger på www.borger.dk og www.virk.dk. Du logger på www.borger.dk eller www.virk.dk, ligesom du plejer, typisk med NEM-ID. Klagen sendes gennem Klageportalen til den myndighed, der har truffet afgørelsen. En klage er indgivet, når den er tilgængelig for myndigheden i Klageportalen. Når du klager, skal du betale et gebyr på 900 kr. som privatperson og 1.800 kr. som virksomhed eller organisation (2016-niveau).

Du betaler gebyret med betalingskort i Klageportalen. Miljø- og Fødevarerklagenævnet skal som udgangspunkt afvise en klage, der kommer uden om Klageportalen, hvis der ikke er særlige grunde til det. Hvis du ønsker at blive fritaget for at bruge Klageportalen, skal du sende en begrundet anmodning til den myndighed, der har truffet afgørelse i sagen. Myndigheden videregiver herefter anmodningen til Miljø- og Fødevarerklagenævnet, som træffer afgørelse om, hvorvidt din anmodning kan imødekommes.

Klagen skal være modtaget senest tirsdag den 14. februar 2023

Du kan vælge at få denne afgørelse prøvet ved domstolen. Retssagen skal være anlagt inden 6 måneder fra den dag afgørelsen er meddelt.

Venlig hilsen

Elisabeth Holst Knudsen
Miljømedarbejder