

Jørgen Ravn  
Gørklintvej 8  
6670 Holsted

## Miljøtilladelse Hestehold



Vejen  
KOMMUNE

Miljøtilladelse efter § 16b i "Lov om husdyrbrug og anvendelse af gødning m.v."

## Indholdsfortegnelse

Oplysninger om ejendom og husdyrbrug .....	3
Resumé.....	3
Indledning .....	3
Ansøgning .....	4
<b>1 Afgørelse.....</b>	<b>4</b>
Tilladelsens varighed, retsbeskyttelse og revurdering.....	4
Vilkår for afgørelsen.....	4
Information om ændringer på husdyrbruget .....	4
Landskabet.....	5
Husdyrproduktionen .....	5
Anlæg.....	5
Opbevaringsanlæg .....	5
Støjgrænser .....	5
Fluer og skadedyr .....	6
Støv .....	6
Lys.....	6
Spildevand .....	6
Oplag af olie, kemikalier etc. ....	6
Affald .....	6
Offentliggørelse, høring, klageadgang og udnyttelse af tilladelsen.....	6
Indkomne høringsbidrag og kommunens vurdering .....	6
Offentliggørelse af afgørelse og underretning af modtagere af afgørelsen.....	7
Udnyttelse af tilladelsen .....	7
<b>2 Kort beskrivelse af husdyrbruget.....</b>	<b>8</b>
Sagsbehandling.....	8
Dyrehold og staldanlæg.....	8
<b>3 Redegørelse og vurdering .....</b>	<b>10</b>
Anlæg og begrænsning af væsentlige indvirkninger på miljøet .....	10
Husdyrgødning og opbevaringsanlæg.....	11
Ammoniakfordampning .....	11
Lugt .....	11
Spildevand .....	12
Til- og frakørselsforhold .....	13

Støj.....	13
Fluer og skadedyr .....	14
Støv .....	14
Lys.....	15
Oplag af olie og kemikalier .....	15
Affald .....	15
Anvendelse af bedste tilgængelige teknik - BAT.....	15
Ejendommens påvirkning af beskyttet natur – ammoniak.....	16
Påvirkning af kategori 1 naturområder.....	16
Påvirkning af kategori 2 naturområder.....	18
Påvirkning af kategori 3 naturområder.....	19
Bilag IV-arter, artsfredninger og rødlistearter .....	21
Hensynet til landskab, kulturhistorie og rekreative områder .....	22
Anlæggets udformning.....	22
Anlæggets placering i landskabet .....	22
Landskabelige værdier .....	22
Husdyrbrugets ophør .....	24
Sammenfatning.....	25
<b>4 Øvrige forhold .....</b>	<b>26</b>
Byggeri, vandindvinding og spildevandsafledning .....	26
Høringsberettigede .....	26
Kopi modtagere af afgørelsen .....	26
Bilagsoversigt .....	26

## Oplysninger om ejendom og husdyrbrug

Ejendomsnummer	5750093498
Matrikelnummer	1a Gørklint Gde. m. fl. Holsted
CVR	18091097
Ejendommens ejer	Jørgen Ravn
Husdyrbrugets ejer	Jørgen Ravn
Husdyrbrugets kontaktperson	Jørgen Ravn

## Resumé

Vejen Kommune har modtaget ansøgning om tilladelse til udvidelse af husdyrbruget på Gørklintvej 8, Holsted. Projektets indhold og kommunens afgørelse er beskrevet i kort form i nedenstående resumé.

Projektet omfatter opførelse af en staldbygning på 720 m<sup>2</sup> med et effektivt produktionsareal på 430 m<sup>2</sup>.

Lugtgenekriterierne fra husdyrbrugets anlæg til nærmeste byzone, samlet bebyggelse og nærmeste nabo er alle overholdt.

Anlæggets placering i forhold til Natura 2000-områder, § 7-arealer og særlige følsomme § 3-naturtyper giver ikke anledning til en ammoniakfordampning over grænseværdierne.

## Indledning

Denne miljøtilladelse fastlægger de vilkår, der skal gælde for en udvidelse af husdyrbruget på Gørklintvej 8, Holsted i Vejen Kommune. Vilkårene sikrer, at udvidelse og drift kan ske uden at påvirke miljøet væsentligt.

Miljøet skal i denne sammenhæng forstås som omgivelserne i bred forstand, herunder befolkning, flora og fauna, vandmiljø, landskab og kulturhistorie samt ressourceforbrug.

I forbindelse med udarbejdelse af miljøtilladelsen, har Vejen Kommune vurderet det ansøgte projekt. Vurderingen fremgår af afsnit 3 "Redegørelse og vurdering" og er sammen med ansøgningen baggrund for tilladelsens vilkår.

Udkastet har været sendt i høring hos ansøger i 2 uger. Orientering om høring af udkast til miljøtilladelse har været sendt til med frist på 2 uger.

Orientering af naboer er sket i en afstand fra ejendommen svarende til den beregnede konsekvenszone, dog minimum 300 meter, idet Vejen Kommune vurderer, at ejendomme indenfor denne grænse vil kunne forventes berørte af ændringer på ejendommen. Høringsbidrag er uddybet i tilladelsens afsnit 1.

Vejen Kommune den 21. november 2017

Helle Frank Jensen

Teknik og Miljø  
Rådhuspassagen 3  
6600 Vejen

## Ansøgning

Vejen Kommune modtog den 31.08.2017 ansøgning om tilladelse af husdyrbruget, Gørklintvej 8, Holsted, som omhandler følgende:

- Etablering af hestestald på 720 m<sup>2</sup> ca. 5 m nord fra ridehal.

Vejen Kommune har kontrolleret, at der er overensstemmelse mellem ansøgningen og kommunens registreringer.

## 1 Afgørelse

Vejen Kommune godkender det ansøgte efter § 16b i Husdyrgodkendelsesloven<sup>1</sup> på vilkår som angivet efterfølgende.

Kommunens tilladelse gælder for det konkrete projekt. Hvis der sker ændringer i grundlaget for kommunens vurdering, skal der indsendes en ny ansøgning til kommunen. Dette gælder for eksempel ændringer i forhold til det ansøgte dyrehold og staldanlæg.

Afgørelsen omfatter alene forholdet til Husdyrgodkendelsesloven. Øvrige relevante tilladelser, godkendelser og/eller dispensationer skal indhentes særskilt.

Etablering af nye anlæg må ikke igangsættes, før der er givet en byggetilladelse fra Vejen Kommune, ligesom der skal søges tilladelse til eventuel nedrivning af eksisterende anlæg.

## Tilladelsens varighed, retsbeskyttelse og revurdering

Tilladelsen bortfalder, hvis den ikke er udnyttet, inden 6 år efter at den er meddelt. Hvis en del af tilladelsen ikke er udnyttet, bortfalder tilladelsen for denne del.

Efter den fastsatte udnyttelsesfrist for tilladelsen gælder det, at hvis tilladelsen ikke har været helt eller delvist udnyttet i 3 på hinanden følgende år, bortfalder den del af tilladelsen, som ikke har været udnyttet i de seneste 3 år.

Produktionsarealet er udnyttet, når 25 % af arealet er driftsmæssigt udnyttet, dvs. at der går mindst 50 % af det mulige antal heste inden for rammerne af dyrevelfærdskravene.

## Vilkår for afgørelsen

Vejen Kommune forudsætter, at projektet gennemføres og drives som det er beskrevet overfor kommunen i ansøgningen, ansøgning nr. 200423, version nr. 2, 31.08.2017. På baggrund af ansøgning og kommunens vurdering meddeler Vejen Kommune tilladelse på følgende vilkår:

### Information om ændringer på husdyrbruget

1. Drifts-, indretnings- eller bygningsmæssige ændringer, der er relevante i forhold til tilladelsen, skal anmeldes til kommunen inden gennemførelsen. Kommunen vurderer, om de aktuelle planer for ændring/udvidelse kan ske inden for rammerne af denne tilladelse.

---

<sup>1</sup> "Bekendtgørelse af lov om husdyrbrug og anvendelse af gødning m.v." - nr. 256 af 21.03.2017

## Landskabet

- Farver på ydermure skal være som på de tilstødende bygninger, taget skal være i samme mørkegrå nuance eller lysere, taghøjden til kip må højst være samme højde, som på stalden lige syd for.
- Der skal være en beplantning af høje træer bag den nye staldbygning.

## Husdyrproduktionen

- Tilladelsen gælder hestehold.

## Anlæg

Staldanlæg	Produktionsareal, m <sup>2</sup>	Staldtype
Stald nr. 1	146,00	Dybstrøelse hele arealet
Stald nr. 2	226,00	Dybstrøelse hele arealet
Stald nr. 3	128,00	Dybstrøelse hele arealet
NY Stald nr. 4	430,00	Dybstrøelse hele arealet

## Opbevaringsanlæg

- Der skal altid være en opbevaringskapacitet for fast husdyrgødning på mindst 3 måneder på husdyrbruget.

## Støjgrænser

- Virksomhedens bidrag til det ækvivalente, korrigerede støjniveau målt i dB (A) må i ethvert punkt på opholdsarealer ved boliger i det åbne land og lokalplanområder ikke overstige følgende værdier.

I: i ethvert punkt på opholdsarealer ved boliger i det åbne land

	Tidsrum	Støjgrænser
		I
Mandag – fredag	kl. 07.00 – 18.00	55 dB(A)
	kl. 18.00 – 22.00	45 dB(A)
Lørdag	kl. 07.00 – 14.00	55 dB(A)
	kl. 14.00 – 22.00	45 dB(A)
Søn- og helligdage	kl. 07.00 – 22.00	45 dB(A)
Alle dage	kl. 22.00 – 07.00	40 dB(A)

Maksimalværdien af støjniveauet om natten (kl. 22.00 – 07.00) må ikke overstige 55 dB (A) i ethvert punkt på opholdsarealer ved boliger i det åbne land.

- Husdyrbruget skal på tilsynsmyndighedens forlangende dokumentere, at ovenstående vilkår om støj er overholdt. En sådan dokumentation kan højst kræves én gang årligt.

Dokumentation skal ske ved måling/beregning af den støj, aktiviteterne påfører omgivelserne. Målingerne/beregningerne skal udføres som beskrevet i Miljøstyrelsens vejledninger nr. 5/1984, nr. 6/1984 og nr. 5/1993.

Målingerne/beregningerne skal foretages af et målefirma/institut, som er uvildigt, og som af Miljøstyrelsen er godkendt til at udføre dette arbejde.

### **Fluer og skadedyr**

8. Opbevaring af foder skal ske på sådan en måde, at der ikke opstår risiko for tilhold af skadedyr (rotter m.v).

### **Støv**

9. Driften må ikke medføre væsentlige støvgener uden for ejendommens eget areal.

### **Lys**

10. Lys fra ejendommen må ikke være generende udenfor ejendommens skel.
11. Ved opsætning af udendørs belysning, skal det sikres, at lyskilden afskærmes, så der ikke sker lysspredning væk fra ejendommen.

### **Spildevand**

12. Drikkevandssystemet skal drives og vedligeholdes, så unødigt spild undgås.
13. Vaskevand fra rengøring af staldene skal opsamles i beholder og må herefter anvendes i overensstemmelse med bestemmelserne i Husdyrgødningsbekendtgørelsen. Opsamlingsbeholderen skal have en kapacitet svarende til mindst en afvaskning af staldene.
14. Al vask af dyretransport vogn samt af maskiner og redskaber, hvorfra der kan forekomme gødningsrester, skal foregå på støbt plads med bortledning af spildevandet til opsamlingsbeholder.

### **Oplag af olie, kemikalier etc.**

15. Tankning af diesel skal til enhver tid ske på en plads med fast og tæt bund, enten med afløb til olieudskiller eller således at spild kan opsamles, og at der ikke er mulighed for afløb til jord, kloak, overfladevand eller grundvand.
16. Ved håndtering af brændstof, smøremidler og kemikalier må der ikke opstå spild med deraf følgende risiko for forurening af jord og grundvand.
17. Olieprodukter skal opbevares under tag på tæt bund uden afløb. Der skal være mulighed for at opsamle spild svarende til rumfanget af den største beholder. Dette gælder dog ikke olie, der opbevares i godkendte olietanke<sup>2</sup>.

### **Affald**

18. Opbevaring af olie- og kemikalieaffald skal ske på samme måde som angivet i vilkårene vedrørende håndtering og opbevaring af olie og kemikalier.

## **Offentliggørelse, høring, klageadgang og udnyttelse af tilladelsen**

### **Indkomne høringsbidrag og kommunens vurdering**

Udkast til tilladelsen har været sendt i høring hos ansøger, som har haft kommentarer.

Ansøger har bemærket, at der ikke er tale om udvidelse af hesteholdet, det bliver større boksareal pr. hest. Det er rettet.

Det effektive produktionsareal bliver 430 m<sup>2</sup> i den nye stald, ikke 470 m<sup>2</sup>. Det er rettet.

---

<sup>2</sup> "Bekendtgørelse om indretning, etablering og drift af olietanke mv." (Bek. nr. 1611 af 10. december 2015).

Afstanden fra stald til stuehus er 16 m, der er derfor ikke grundlag for dispensation fra afstandskravet på 15 m. Det er rettet.

### **Offentliggørelse af afgørelse og underretning af modtagere af afgørelsen**

Kommunens tilladelse vil blive offentliggjort på kommunens hjemmeside.

Kopi af tilladelsen er sendt til organisationer og myndigheder, der fremgår af afsnittet "Øvrige forhold".

Der kan klages over kommunens afgørelse til Miljø- og Fødevareklagenævnet senest 21. december 2017 jf. vedlagte klagevejledning (bilag 1). Modtagere af orienteringsbreve samt kopimodtagere af afgørelsen er angivet i afsnit 4 "Øvrige forhold".

### **Udnyttelse af tilladelsen**

Du kan udnytte tilladelsen uanset eventuelle klager, men du skal være opmærksom på, at dette ikke begrænser klagenævnets mulighed for at ændre eller ophæve Vejen Kommunes afgørelse.



## 2 Kort beskrivelse af husdyrbruget

I denne del af tilladelsen angives de oplysninger, som ligger til grund for behandlingen af ansøgningen. Ud over selve ansøgningen indgår der bilag til ansøgningen, anden nødvendig korrespondance under sagsbehandlingen samt seneste kontrolrapport for miljøtilsyn på husdyrbruget, kommunens oplysninger om data på husdyrbruget samt eventuelle bidrag fra offentligheden.

### Sagsbehandling

- Ansøgning om tilladelse 31.08.2017.
- Løbende korrespondance mellem ansøger og kommunen.
- Miljøtilsyn den 25.05.2016.

### Dyrehold og staldanlæg

Husdyrbrugets eksisterende anlæg består af 3 hestestalde, en ridehal og en møddingsplads. I forbindelse med udvidelsen af bedriften, ønskes der opført en ny hestestald, som placeres 5 m nord for stalden i bygningen med ridehal.

Figuren her under viser placeringen af eksisterende og ansøgte anlæg.



Figur 1. Husdyrbrugets produktionsanlæg.

Tabellen neden for viser en oversigt over eksisterende og ansøgte stalde og opbevaringsanlæg på ejendommen.

Nr.	Anvendelse	Areal, m <sup>2</sup>	Staldsystem	Dyr
1	Hestestald	146,00	Dybstrøelse	Heste
2	Hestestald	226,00	Dybstrøelse	Heste
3	Hestestald	128,00	Dybstrøelse	Heste
4	NY Hestestald	430,00	Dybstrøelse	Heste
5	Mødding	100,00		

Table 1. Oversigt over produktionsanlæg.

### 3 Redegørelse og vurdering

Vejen Kommune har i henhold § 4 i Husdyrgodkendelsesloven vurderet projektets mulige påvirkning af miljøet og omgivelserne.

Kommunen har på grundlag af ansøgningen foretaget en vurdering af de forskellige påvirkninger fra husdyrbrugets anlæg. Disse vurderinger ligger til grund for de vilkår, der er angivet i afsnit 1. Vurderingen er foretaget i det nedenstående afsnit.

#### Anlæg og begrænsning af væsentlige indvirkninger på miljøet

Husdyrgodkendelseslovens §§ 6, 7 og 8 omhandler en række afstandskrav.

Afstande, samt lovpligtige afstandskrav, jf. §§ 6, 7 og 8 i Husdyrgodkendelsesloven, fra den nye stald er vist i nedenstående tabel. For § 6 og 7 gælder, at der ikke må ske etablering af anlæg, udvidelser eller ændringer, der medfører forøget forurening inden for afstandskravet. For § 8 gælder, at der ikke må ske nyetablering indenfor afstandskravet.

§§	Nærmeste...	Afstand	Beskrivelse	Afstandskrav
6	Byzone	Ca. 1.700 m	Holsted	50 m
6	Samlet bebyggelse	Ca. 6 km	Stenderup	50 m
6	Sommerhusområde	Ca. 9 km	Foldingbro	50 m
6	Boligområde/Blandet bolig og erhverv	Ca. 2.200 m	Holsted	50 m
6	Nabobebyggelse	Ca. 285 m	Særmærksvej 25	50 m
7	Ammoniakfølsom naturtype i Natura 2000-område	Ca. 120 m	Holsted Ådal	10 m
7	Særligt udpeget ammoniakfølsom naturtype udenfor Natura 2000-område	> 10 m	Ingen i nærheden	10 m
8	Naboskel	Ca. 280 m	Mod syd	30 m
8	Beboelse på samme ejendom	Ca. 16 m	til stuehus	15 m
8	Levnedsvirksomhed	142 m	Dambrug Gørklintvej 8	25 m
8	Fælles vandindvindingsanlæg	> 50 m	Ingen i nærheden	50 m
8	Enkelt vandindvindingsanlæg	Ca. 38 m	Boring i gårdsplads	25 m
8	Vandløb	Ca. 98 m	Til vandløb nord for ejendommen	15 m
8	Dræn	> 15 m	Ingen i nærheden	15 m
8	Sø	Ca. 115 m	Sø på mark mod syd	15 m
8	Offentlig- og privat fællesvej	Ca. 216 m	Gørklintvej	15 m
8	Vandløb eller sø > 100 m <sup>2</sup>	-	Ingen gyllebeholder	100 m

Tabel 2. Oversigt over afstande fra anlæg til nærmeste punkt, hvor der er afstandskrav ifølge Husdyrgodkendelseslovens §§ 6, 7 og 8.

Vejen Kommune vurderer, at de generelle afstandskrav er nok til at sikre, at der ikke sker forurening eller gene af omgivelserne.

## **Husdyrgødning og opbevaringsanlæg**

Der er en møddingsplads på 100 m<sup>2</sup>. Desuden er der dybstrøelse i staldene.

Opbevaring af fast gødning skal ske på møddingsplads med afløb til opsamlingsbeholder. Stakken skal til enhver tid være overdækket, til reduktion af lugt og ammoniakfordampning.

Fra møddingspladsen kan den komposterede husdyrgødning lægges i overdækket markstak, som angivet nedenfor. Ved udlægning af markstakke skal der føres årlige optegnelser over oplagingsperiode og placering, f.eks. angivelser på kort.

Kompost med et tørstofindhold på mindst 30 pct. kan oplagres i marken, når oplaget er overdækket med kompostdug eller lufttæt materiale. Opbevaringen må ikke medføre risiko for forurening af grund- eller overfladevand og oplaget skal opfylde husdyrgødningsbekendtgørelsens afstandskrav for placering af stalde, møddinger mv.

Der er tilstrækkelig opbevaringskapacitet til husdyrbrugets faste husdyrgødning.

Vejen Kommune stiller vilkår om, at der altid skal være opbevaringskapacitet for fast husdyrgødning og dybstrøelse svarende til mindst 3 måneders gødning fra hesteholdet.

## **Ammoniakfordampning**

Den samlede beregnede ammoniakfordampning fra stalde og gødningslagre er 606,9 kg N/år. Da ammoniakfordampningen er under 750 kg N pr. år, skal kommunen ikke stille vilkår om anvendelse af bedst tilgængelig teknik til reduktion af ammoniakfordampningen fra husdyrbruget.

## **Lugt**

Lugt stammer fra opbevaring, transport og udbringning af husdyrgødning, fra vask af staldene og fra selve staldene.

Lugtemission fra staldene og geneafstand fra beboelsesområder er beregnet ud fra følgende:

Afstand til nærmeste byzone (Holsted) er ca. 1,7 km, afstand til nærmeste samlede bebyggelse (Stenderup) er ca. 6,0 km og afstand til nærmeste nabo uden landbrugspligt er ca. 216 m. Der er ikke andre ejendomme med husdyrbrug over 75 DE indenfor 300 m til byzone, samlet bebyggelse og lignende samt indenfor 100 meter til enkeltbolig.

I Husdyrgodkendelsesbekendtgørelsens bilag 3 er fastsat det landsdækkende beskyttelsesniveau for lugt, der skal anvendes i kommunernes vurdering af, om der er væsentlige lugtgener i forbindelse med udvidelse af et husdyrbrug. Det fremgår af reglerne, at dette beskyttelsesniveau, som udgangspunkt, er tilstrækkeligt til at sikre omgivelserne imod væsentlige lugtgener.

Ifølge beskyttelsesniveauet skal projektet overholde bestemte lugtgeneafstande, hvis længde afhænger af forskellige områders lugtfølsomhed. Eksempelvis vil beboere i landområder med tilknytning til landbrugserhverv oftest skulle have en højere tolerancetærskel end beboere i byområder. Lugtgeneafstandene beregnes i ansøgningssystemet efter to forskellige metoder, hhv. den ny lugtvejledning, der er beskrevet i "Vejledning om tilladelse og godkendelse af husdyrbrug", og FMK-vejledningen ("Vejledende retningslinjer for vurdering af lugt og begrænsning af gener fra stalde" udgivet af FMK, 2. udgave). Det er de længste beregnede lugtgeneafstande, der skal overholdes.

Ifølge beregningerne udført i ansøgningsskemaet vil geneafstanden i forhold til byzone være 55 m, samlet bebyggelse 33 m, til enkelt bolig kunne geneafstanden ikke beregnes. (se tabellen nedenfor). Da afstanden til nærmeste nabo er ca. 230 m, og naboen ligger syd for den ansøgte stald, som er modsat den fremherskende vindretning, og da geneafstanden til byzone er ca. 55 m, vurderer Vejen Kommune, at lugtpåvirkningen på nærmeste nabobeboelse vil være under 15 OU<sub>e</sub>, og geneafstanden derfor er overholdt. Ved lugtberegning regnes fra midten af den samlede bygningsmasse med dyr. Derfor er afstanden anderledes end den faktiske afstand. Kriterierne for maksimal lugt på 5 OU<sub>e</sub>/m<sup>3</sup> for byzone, 7 OU<sub>e</sub>/m<sup>3</sup> for samlet bebyggelse og 15 OU<sub>e</sub>/m<sup>3</sup> for enkeltbolig er dermed overholdt.

Husdyrgodkendelseslovens minimumskrav til afstande til nærmeste beboelser inden for de tre typer er overholdt, og Vejen Kommune vurderer derfor, at lugt fra staldene ikke vil give væsentlige gener for naboerne. Det forventes ligeledes ikke, at lugt fra ejendommens husdyrproduktion, opbevaring og udbringning af husdyrgødning, m.m. vil medføre lugtgener, der stiger til et niveau, som ikke bør accepteres for beboelser i det åbne land. Der henvises til reglerne i Husdyrgødningsbekendtgørelsen.

Lugt i forbindelse med transport behandles under afsnittet "udbringning af husdyrgødning".

Der stilles generelle vilkår til forebyggelse af lugtgener.

Bebyggelse	Kumulation	Model	Ukorrigeret geneafstand, Ansøgt	Korrigeret geneafstand, Ansøgt	Vægtet Gennemsnitsafstand	Genekriterie overholdt?
Enkelt bolig	0	FMK	- m	- m	- m	JA
Samlet bebyggelse	0	Ny	32,9 m	32,9 m	1.106,6 m	JA
Byzone	0	Ny	55,1 m	55,1 m	1.787,3 m	JA

Tabel 3. Lugtgeneafstande for husdyrbruget (www.husdyrgodkendelse.dk).

### Spildevand

Ansøger oplyser, at spildevand fra bedriften består af:

- Vaskevand fra stalde
- Overfladevand fra møddingsplads
- Rengøringsvand fra vask af maskiner
- Tagvand

Der er intet sanitært spildevand fra driftsbygninger.

Vaskevandet fra stalde og mødding samt rengøring af ledes i ajlebeholder.

Tagvandet fra den nye stald ledes til nedsivning sammen med tagvandet fra ridehallen.

I forbindelse med opførelse af den nye stald gøres der hermed opmærksom på, at afløb skal udføres af autoriseret kloakmester jf. Husdyrgødningsbekendtgørelsen.

Der stilles vilkår om udarbejdelse af en spildevandsplan for de nye dele af ejendommen af en autoriseret kloakmester eller andet uvildigt, godkendt firma.

Det vurderes at Husdyrgødningsbekendtgørelsens generelle krav til håndtering af spildevand, samt de stillede vilkår, er tilstrækkelige til at beskytte omgivelserne mod forurening fra spildevand.

Tilladelserne til afledning af spildevand skal gives særskilt fra miljøtilladelsen, da de ikke er omfattet Husdyrgodkendelsesloven.

### Til- og frakørselsforhold

Skemaet nedenfor angiver antal transporter. En transport vil omfatte både til- og frakørsel. Intern transport f. eks. i forbindelse med fodring er ikke inkl. i ovennævnte oversigt.

Omfanget af antal til- og frakørsler pr. år er jf. ansøgningen:

Transporttype	Antal transporter pr. år	
	Nudrift	Ansøgt
Udbringning af husdyrgødning, fast	40	40
Halm	20	20
Foder	8	10
Brændstof	10	10
Levende dyr til og fra ejendommen	50	50
Døde dyr	1	1
Diverse (rengøringsmidler m.m.)	50	50
<b>I alt pr. år</b>	<b>179</b>	<b>181</b>

Tabel 4. Til- og frakørsel.

Samlet forventes antallet af til- og frakørsler at stige marginalt med 2 transporter med foder pr. år.

Der er én driftsmæssig indkørsel til ejendommen ad Gørklintvej.

Transporterne foregår normal i dagtimerne og på hverdage. I højsæsonen kan det blive nødvendigt med transporter i weekenden og uden for normal arbejdstid.

Intern transport og trafik på ejendommen i forbindelse med til- og frakørsel vurderes ikke at medføre væsentlige gener for omgivelserne. Vilkår relateret til støj i forbindelse med til- og frakørsel (trafik på egen grund) stilles i afsnittet vedrørende støj i tilladelsen.

Det er Vejen Kommunes vurdering, at der er gode adgangsforhold ved ejendommen i forbindelse med transport til og fra ejendommen.

Vejen Kommune vurderer på baggrund af det oplyste, at transporterne til og fra husdyrbrugets produktionsanlæg ikke vil være til væsentlig gene for nabobeboelser og omgivelserne i øvrigt.

Miljøtilladelsen meddeles jf. Husdyrgodkendelsesloven, og der kan ikke stilles vilkår til trafik på offentlig vej. Dette reguleres af færdselsloven.

### Støj

Der er støj fra interne transporter og i forbindelse med fodringen.

Der er ikke ventilationsanlæg, kompressorer eller andet, som kan give støjgener hos naboerne.

Det vurderes, at støjniveauet på ejendommen sandsynligvis ikke vil blive til gene for nabolaget.

I Støjvejledningen<sup>3</sup> anføres ingen grænseværdier for støjbelastningen fra virksomheder ved boliger i det åbne land. Man bør ved fastlæggelse af støjgrænser, ved de nærmeste boliger, anvende de grænseværdier der gælder for områder med blandet bolig- og erhvervsbebyggelse. Disse værdier er anvendt i tilladelsen.

Det vurderes, at støjgrænserne vil blive overholdt, da de fleste støjkloder primært er aktive i dagtimerne.

Der stilles generelle vilkår til overholdelse af støjgrænser samt vilkår om, at en beregning/måling af støjniveauet i omgivelserne kan kræves, såfremt tilsynsmyndigheden Vejen Kommune finder, at eventuelle klager er velbegrundede.

### **Fluer og skadedyr**

Ansøger oplyser, at der er dybstrøelse i hestestaldene. Fluer bekæmpes ved at muge ud hyppigt og ved at bruge godkendte bekæmpelsesmidler.

Rottebekæmpelse foretages af privat firma, der har autorisation til skadedyrsbekæmpelse.

Rotter overfører sygdomme, æder mad og husdyrfoder og ødelægger bygninger og kloaksystemer. Enhver, der opdager rotter, har pligt til at anmelde det til kommunen. Det gælder for både private og virksomheder. Man kan forebygge rotter ved at rydde op udendørs, så de ikke har mulighed for at bygge rede og ved at sørge for, at de ikke har adgang til madrester, foderrester og korn.

Vejen Kommune henstiller til, at de autoriserede kasser med rottegift placeres og tilses, så mennesker og husdyr ikke uforvarende kommer i kontakt med giften, og at der generelt holdes pænt og ryddeligt omkring ejendommen.

Der stilles vilkår om, at fluer bekæmpes i overensstemmelse med retningslinjer fra Aarhus Universitet, Institut for Agroøkologi.

Vejen Kommune vurderer på baggrund af det oplyste, at der efter projektets gennemførelse, med de stillede vilkår, ikke vil ske en væsentlig opformering af fluer og skadedyr på husdyrbruget, og at ejendommens skadedyrsbekæmpelse vil være tilfredsstillende.

### **Støv**

Ved håndtering af halm og foder kan det støve lidt i staldene, men der er langt til naboerne.

Der forventes ingen væsentlige problemer med støv fra husdyrbruget. Der henvises dog til god landmandspraksis, således at al transport til og fra bedriften og levering af foder foregår ved brug af hensynsfuld og effektiv kørsel mht. udnyttelse af kapacitet.

Vejen Kommune vurderer, at eventuel støvafgivelse fra produktionsanlægget ikke vil medføre væsentlige gener ved nabobeboelser og uden for bedriftens arealer i øvrigt.

Der fastsættes vilkår om, at driften ikke må medføre væsentlige støvgener.

---

<sup>3</sup> Miljøstyrelsens vejledning nr. 5/1984 "Ekstern støj fra virksomheder".

## Lys

Der er almindeligt orienteringslys udendørs.

Det vurderes, at der ikke vil være væsentlige gener forbundet med ejendommens belysning. Dog fastsættes generelle vilkår om, at ejendommens drift ikke må medføre væsentlige lysgener.

## Oplag af olie og kemikalier

Der er to olietanke på ejendommen fra henholdsvis 2002 og 2008, begge placeret på fast gulv uden afløb. Tankene er registreret i BBR.

Der bruges ikke kemikalier på ejendommen.

Der stilles vilkår om, at håndtering af brændstof skal foregå sådan, at der ikke opstår risiko for forurening af jord og grundvand.

For at forebygge spild og forurening som følge af oplag af olie, stilles der vilkår til opbevaring og bortskaffelse.

## Affald

Affald opbevares i affaldscontainer og bortskaffes af renovationsfirma.

Olieaffald afleveres til forhandleren af smøre- og maskinolier.

Døde dyr opbevares på fast underlag.

Opbevaring og afhentning af selvdøde og aflivede dyr reguleres af "Bekendtgørelse om opbevaring af døde dyr"<sup>4</sup>.

Virksomheden modtager ikke affaldsprodukter f.eks. slam eller mucosa til jordbrugsformål.

Vejen Kommune gør opmærksom på, at bortskaffelse af affald fra ejendommen skal ske i overensstemmelse med regulativet for Erhvervsaffald og affaldsbekendtgørelsen.

Jf. ovenstående, vurderer Vejen Kommune, at håndtering af affald sker på forsvarlig vis, og der stilles ikke skærpede vilkår.

## Anvendelse af bedste tilgængelige teknik - BAT

Hesteholdet er opstaldet i dybstrøelsesstalde, og den samlede ammoniakfordampning fra stalde og gødningsanlæg er under 750 kg N pr. år. Der indfører ikke særlige ammoniakreducerende tiltag.

Der foretages den lovpligtige indberetning af gødningsopgørelser for markdriften.

Der holdes rent og ryddeligt i og omkring staldene og et højt hygiejneniveau i driften.

Da det er en avlsbesætning, udarbejdes der foderplaner for hestene, så foderrationerne er nøje tilpasset hestenes behov for næring.

Husdyrgødningen opbevares og udbringes i overensstemmelse med gældende lovgivning.

---

<sup>4</sup> Fødevareministeriet, Bek. nr. 558 af 01.06.2011.



Energi- og vandforbruget er begrænset, da der ikke foregår særligt energi- eller vandforbrugene aktiviteter i forbindelse med hesteholdet.

### **Vejen Kommunes vurdering**

Vejen Kommune vurderer, at husdyrbruget anvender den bedst tilgængelig teknologi, som kan forventes af et husdyrbrug af den pågældende karakter og størrelse.

Ved fremtidig renovering af eksisterende staldafsnit skal Vejen Kommune vurdere, om det valgte staldsystem lever op til BAT på renoveringstidspunktet. Fremtidige ændringer i dyrehold, staldanlæg, anlæg til opbevaring af husdyrgødning m.v. skal anmeldes til Vejen Kommune, jf. Husdyrgødningsbekendtgørelsens § 70.

Vejen Kommune vurderer, at husdyrbruget med de oplyste tiltag og de stillede vilkår vil kunne leve op til BREF-dokumentets<sup>5</sup> krav om anvendelse af Bedst Tilgængelig Teknologi.

## **Ejendommens påvirkning af beskyttet natur – ammoniak**

Før der meddeles tilladelse eller godkendelse af husdyrbrug efter § 16a, eller § 16b i Husdyrgodkendelsesloven, skal der foretages en vurdering af, om projektet i sig selv, eller i forbindelse med andre planer og projekter, kan påvirke et Natura 2000-område og Bilag IV-arter væsentligt, jf. Habitatbekendtgørelsen<sup>6</sup>. I så fald skal der foretages en nærmere konsekvensvurdering af projektets virkninger under hensyntagen til bevaringsmålsætningen for de pågældende områder. Viser vurderingen, at projektet vil skade det internationale naturbeskyttelsesområde (dvs. de arter og naturtyper området er udpeget for at beskytte), kan der ikke meddeles tilladelse eller godkendelse til det ansøgte, jf. "Waddenzee-dommen"<sup>7</sup>.

Påvirkninger vurderes fra ejendommens anlæg op til Natura 2000-områder på såkaldte kategori 1, 2 og 3 naturområder.

Det er fastsat i Husdyrgodkendelseslovens § 7, at anlæg større end 15 DE ikke må etableres, udvides eller ændres, hvis det ligger mindre end 10 m fra kategori 1 og 2 naturområder. Derudover er der krav til maksimal tilladte ammoniakdeposition på naturområder i kategori 1, 2 og 3. Se nedenstående afsnit. Med anlæg menes stald eller gødningsopbevaringsanlæg.

### **Påvirkning af kategori 1 naturområder**

For naturområder i kategori 1 (ammoniakfølsomme naturtyper indenfor Natura 2000 områder) gælder, at totalbelastningen i naturområdet ikke må overskride fastlagte beskyttelsesniveauer, som afhænger af antallet af øvrige husdyrbrug på mellem 15 DE og 500 DE indenfor 1.000 m fra naturarealet, samt antallet af husdyrbrug på over 500 DE, som påvirker naturarealet med over 0,3 kg N/ha.

Nærmeste Natura 2000-område er nr. 90 (habitatområde nr. 79) – Sneum og Holsted Å - ca. 60 m syd for anlægget.

<sup>5</sup> Referencedokument for bedste tilgængelige teknikker, [www.mst.dk](http://www.mst.dk).

<sup>6</sup> Habitatbekendtgørelsen, Bek. nr. 408 af 01.05.2007.

<sup>7</sup> Waddenzee-dommen fra EF-Domstolen, sag nr. C-127/02

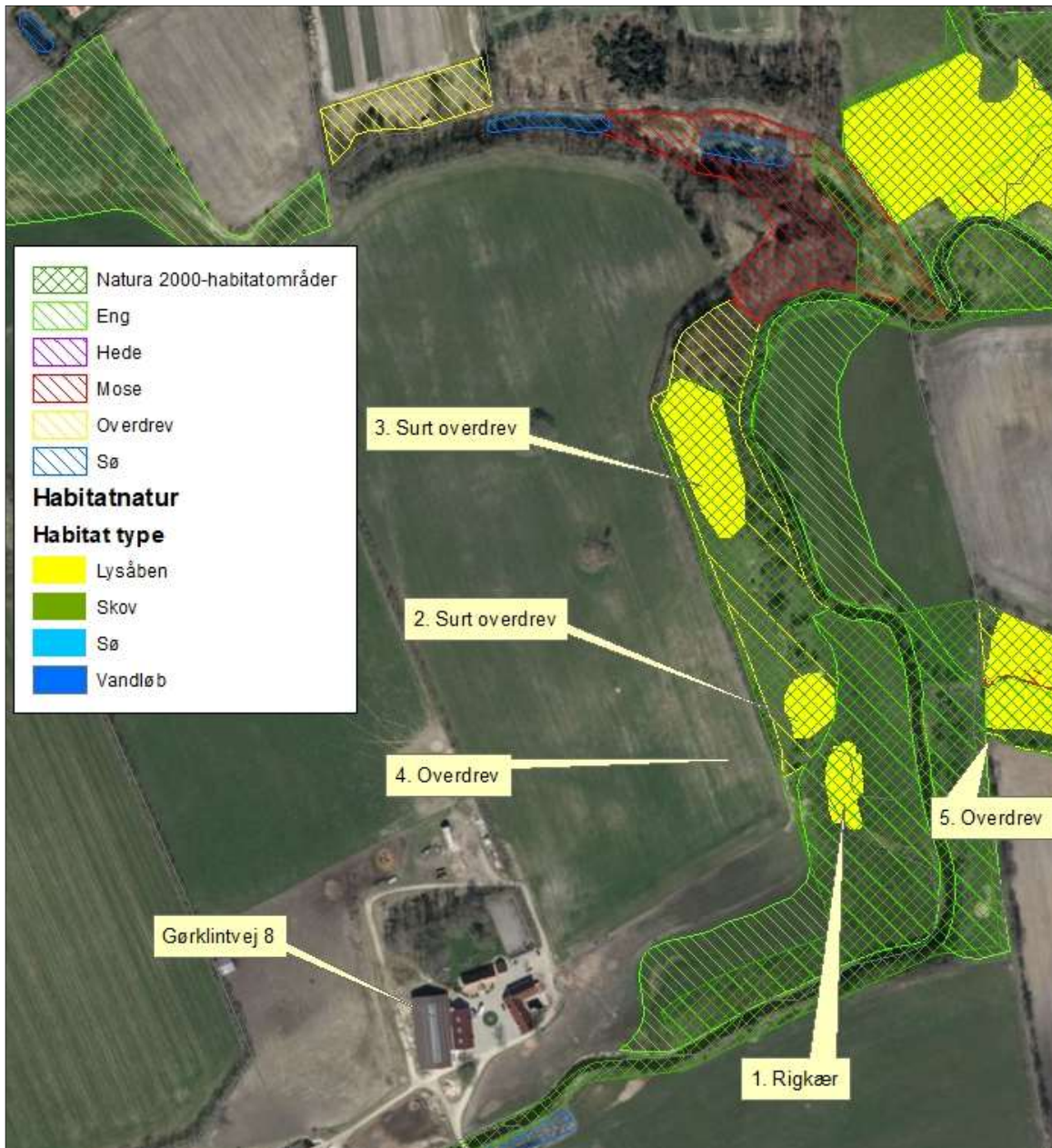

Figur 2. Kategori 1 naturområder ved anlægget.

Nedenstående tabel viser de kategori 1 naturområder, der påvirkes med ammoniak fra husdyrbruget.

Nr.	Naturtype	Målsætning	Afstand fra anlæg	Belastning (kg N/ha/år)	
				Mer-	Total-
1	Mose (RIGKÆR)	-	Ca. 250 m nordøst for anlægget	0,3	0,3
2	Surt overdrev	-	Ca. 270 m nordøst for anlægget	0,3	0,3
3	Surt overdrev	-	Ca. 355 m nordøst for anlægget	0,1	0,1
4	Overdrev	-	Ca. 245 m nordøst for anlægget	0,3	0,3
5	Overdrev	-	Ca. 375 m nordøst for anlægget	0,1	0,1

Tabel 5. Beskyttede kategori 1 naturområder.

Der er ét andet husdyrbrug (Møllevej 3), der forventes at påvirke de i tabellen nævnte kategori 1 naturområderne. Det betyder, at højeste tilladte totaldeposition til naturområderne må være 0,4 kg N/ha/år. Da ammoniakdepositionen fra anlægget jf. ovenstående tabel er 0,3 kg N/ha/år eller under, er det fastsatte beskyttelsesniveau mht. ammoniak overholdt.

Til de to naturområder (nr. 3 og 5), der er ligger længst væk fra Gørklintvej 8, er ammoniakdepositionen beregnet til under 0,2 kg N/ha/år. Vejen Kommune vurderer derfor, at beskyttelsesniveauet er overholdt til de kategori 1 naturområder, der ligger længere væk end de i tabellen nævnte naturområder uanset antallet af husdyrbrug i nærheden.

#### **Påvirkning af kategori 2 naturområder**

For naturområder i kategori 2 (§ 7 arealer udenfor Natura 2000-områder) gælder, at totalbelastningen i naturområderne ikke må overskride 1,0 kg N/ha/år. § 7 arealer er højmoser, lobeliesøer samt heder større end 10 ha og overdrev større end 2,5 ha.

Nærmeste kategori 2 natur er et overdrev, der er sammenhængende med overdrevet indenfor Natura 2000 området (se under kategori 1 natur). Den del af overdrevet, der ligger udenfor Natura 2000 området, ligger ca. 440 m nordøst for anlægget (se nedenstående figur).



Figur 3. Kategori 2 naturområder ved anlægget.

Nedenstående tabel viser de kategori 2 naturområder, der påvirkes med ammoniak fra husdyrbruget.

Nr.	Naturtype	Målsætning	Afstand fra anlæg	Belastning (kg N/ha/år)	
				Mer-	Total-
6	Overdrev	-	Ca. 440 m nordøst for anlægget	0,1	0,1

Tabel 6. Beskyttede kategori 2 naturområder.

Totalbelastningen til kategori 2 området beregnet til under 1 kg N/ha/år, og det fastsatte beskyttelsesniveau er dermed overholdt.

### Påvirkning af kategori 3 naturområder

Kommunen skal jf. Husdyrgodkendelseslovens § 23 foretage en konkret vurdering af, om der forekommer andre naturarealer, end ovennævnte ammoniakfølsomme naturtyper i kategori 1 og 2, som kan blive påvirket af ammoniakfordampningen fra ejendommens anlæg. Disse benævnes kategori 3 naturområder.

For naturområder i kategori 3 gælder, at kommunen skal tillade merdepositioner på 1,0 kg N/ha/år i forhold til ammoniak på naturtyperne. Kommunen kan efter en konkret vurdering tillade merdepositioner på over 1,0 kg N/ha/år. Kategori 3 natur er § 3 beskyttede heder, moser og overdrev samt ammoniakfølsomme skove, som ikke er omfattet kategori 1 og 2 natur.

Derudover fremgår det af § 3 i Naturbeskyttelsesloven<sup>8</sup>, at der ikke må foretages en ændring i tilstanden af søer (>100 m<sup>2</sup>), vandløb, heder, ferske enge, strandenge, overdrev, moser og lignende.

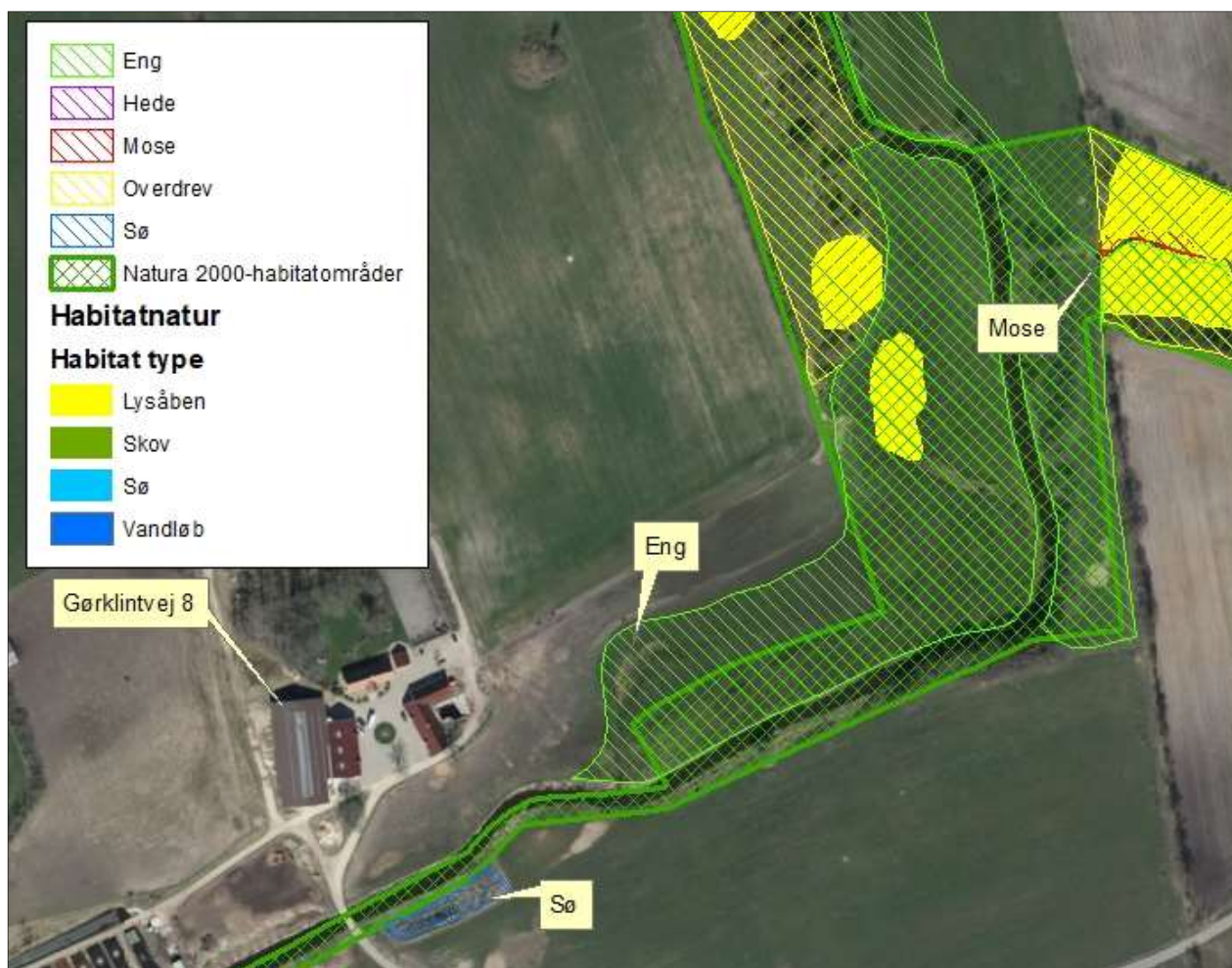

Figur 4. Kategori 3 naturområder og eng ved anlægget.

Der er ingen kategori 3 natur i nærheden. Nærmeste kategori 3 natur er en mose, som er en del af habitatnatur i Natura 2000 området ca. 375 m nordøst for anlægget. Under afsnittet om kategori 1 natur er det beregnet, at området får under 1 kg N/ha/år, og dermed er beskyttelsesniveauet overholdt.

For de nærtliggende enge gælder det, at der ikke er registreret ammoniakfølsomme naturtyper på arealerne, og Vejen Kommune vurderer, at der heller ikke forekommer ammoniakfølsomme naturtyper på arealerne.

Der er registreret en sø ca. 70 m syd for ejendommen. Det vurderes, at den primære risiko for næringsstofpåvirkning af søerne er tilførsel af fosfor via overfladeafstrømning fra de omkringliggende arealer, mens påvirkningen fra luftbåret ammoniak ikke vil være af betydning. Vejen Kommune vurderer derfor, at der ikke er grund til at stille skærpede vilkår til ammoniakreduktionen i forbindelse med påvirkning af søerne.

<sup>8</sup> Bekendtgørelse af lov om naturbeskyttelse, LBK nr. 933 af 24/09/2009.

## **Bilag IV-arter, artsfredninger og rødlistearter**

En række dyr og planter, der er omfattet af habitatdirektivets bilag IV, kan have levested, fødesøgningsområde eller sporadisk opholdssted omkring landbrugsejendomme. På baggrund af rapport fra DMU<sup>9</sup> samt Vejen Kommunes øvrige kendskab vurderes umiddelbart, at der kan være sydflagermus, odder, markfirben, stor vandsalamander og spidssnudet frø. Heraf er odder omfattet af den danske rødliste som sårbare.

Flagermus benytter ofte hulheder i træer eller huse som opholdssted om dagen og under vinterdvalen. Føden består af insekter, som fanges i luften nær vådområder, marker, skove og levende hegn. De enkelte arter af flagermus har forskellige præferencer mht. fødesøgningsområde. Der er ingen registreringer af flagermus nær ejendommens anlæg eller udbringningsarealer, men det kan ikke udelukkes, at én eller flere arter kan raste eller yngle i området.

Odderen lever i tilknytning til vådområder, og den findes i vandløb og især i moser og søer med store rørskovsområder. For at odderen kan trives i levedygtige bestande, skal der være vådområder med et højt naturindhold. Odderens yngle- og rasteområder knytter sig til moser, krat, skov eller andre uforstyrrede naturområder.

Markfirbenet findes spredt i landskabet på åbne, varme, solbeskinnede skrånninger med veldrænet jord og lav vegetation. Markfirbenet yngler på solvendte skrånninger, som er af altafgørende betydning for arten.

Stor vandsalamander foretrækker rene, dybe vandhuller i eller nær skov. Uden for yngletiden lever salamanderne på land og gemmer sig om dagen under sten og træstammer og i gamle musehuller. De vandrer sjældent særlig langt fra vandhullerne.

Spidssnudet frø kan leve i mange typer af vandhuller og søer. Den er afhængig af, at vandhullet/søen er omgivet af fugtige udyrkede arealer som fødesøgnings- og rasteområde.

Andre paddearter som lille vandsalamander og skrubtudse er ikke opført på habitatdirektivets bilag IV, men de er fredede i Danmark. For disse arter gælder mange af de samme livsbetingelser, som nævnt for padderne ovenfor.

Vejen Kommune har ikke kendskab til andre registreringer af planter og dyr, som er omfattet af artsfredninger eller optaget på nationale eller regionale rødlistes på eller i nærheden af husdyrbrugets anlæg og udbringningsarealer. Vejen Kommune vurderer, at en række af arterne med stor sandsynlighed forekommer i området.

Under forudsætning af at eventuelle stillede vilkår i afsnittene "Ejendommens påvirkning af beskyttet natur – ammoniak" overholdes, vurderer Vejen Kommune, at driften af arealerne ikke vil have negativ indflydelse på ovennævnte arter, da der ikke ændres på vandhuller, fortidsminder, sten- og jorddiger eller andre potentielle levesteder for padder eller krybdyr. Der fjernes ikke gamle bygninger eller fældes store træer, der kunne være levested for flagermus. Der sker med andre ord ikke fysiske ændringer i forbindelse med projektet, der kan være til skade for bilag IV-arter.

---

<sup>9</sup> Faglig rapport nr. 635 og nr. 322 fra Danmarks Miljøundersøgelser.

I henhold til Habitatbekendtgørelsens § 11<sup>10</sup> vurderer Vejen Kommune, at udvidelsen ikke vil medføre en forøget påvirkning af de nævnte bilag IV- og rødlistearter eller deres levesteder.

## Hensynet til landskab, kulturhistorie og rekreative områder

Ejendommens nye anlæg skal vurderes i forhold til anlæggets udformning og placering i landskabet og de landskabelige værdier.

### Anlæggets udformning

Staldens mure bliver hvide og taget gråt. Materialerne bliver som i den eksisterende bygning med stald og ridehal. Højden til kip bliver 8,68 m og facadens højde bliver 4 m.

### Anlæggets placering i landskabet

Terrænet er stigende, og landskabet et landbrugsområde med læbælter mod øst og vest. Staldens tag er tydelig fra Gørklintvej, mens det meste af staldens facade er skjult bag den eksisterende ridehal. En del af den eksisterende beplantning på skråningen bag ridehallen vil blive fjernet for at give plads til den nye stald.

Den største del af bygningen vil være skjult af eksisterende bygning, bygningshøjden vil ikke overstige bygningshøjden på den eksisterende bygning, som ligger foran. Facade og tag får samme farver som på den eksisterende bygning foran.

Det vil være taget, som bliver den dominerende bygningsdel i landskabet. For at afbøde på den store mørke flade, stiller Vejen Kommune vilkår om, at der bag den ansøgte stald, skal være en beplantning af høje træer.

### Landskabelige værdier

Placeringen og udformningen af ejendommens nye anlæg skal vurderes i forhold til de landskabelige værdier jf. § 33 i Husdyrgodkendelsesbekendtgørelsen – se tabellen og figuren nedenfor.

Udpegningerne er fra Kommuneplanen<sup>11</sup>. Landskabet og kulturhistoriske værdier bliver reguleret efter hhv. Naturbeskyttelsesloven og Museumsloven.

Kommuneplan	Udpegninger	Bemærkning	Nyt anlæg inden for udpegningen
3.5.1	Værdifulde landskaber*	Skal som hovedregel friholdes for byggeri og anlæg. Udpegningsgrundlaget må ikke forringes.	Ja
3.5.2	Uforstyrrede landskaber*	Skal som hovedregel friholdes for byggeri og anlæg. Udpegningsgrundlaget må ikke forringes.	Nej
3.5.3	Værdifulde geologiske beskyttelsesområder	Skal som hovedregel friholdes for byggeri og anlæg. Udpegningsgrundlaget må ikke forringes.	Nej
3.4.3	Økologiske forbindelsesområder	Skal som hovedregel friholdes for byggeri og anlæg. Udpegningsgrundlaget må ikke forringes.	Nej
3.4.1	Naturområder	Skal som hovedregel friholdes for byggeri og anlæg. Udpegningsgrundlaget må ikke forringes.	Nej

<sup>10</sup> Bek. nr. 408 af 01.05.2007, "Udpegning og administration af internationale beskyttelsesområder samt beskyttelse af visse arter".

<sup>11</sup> Kommuneplanen 2009 – 2021 for Vejen Kommune, [www.vejenkom.dk](http://www.vejenkom.dk).

		Sikre naturområder. Udpegningen i kommuneplanen indeholder også "særligt værdifulde naturområder".	
3.3.1	Lavbundsarealer	Skal som hovedregel friholdes for byggeri og anlæg. Udpegningsgrundlaget må ikke forringes.	Nej
4.2.1	Kulturhistoriske værdiområder	Skal som hovedregel friholdes for byggeri og anlæg. Udpegningsgrundlaget må ikke forringes. Sikre kulturmiljøer, herunder Hærvejens kulturmiljø.	Nej
4.2.1	Kirkeomgivelser	Skal som hovedregel friholdes for byggeri og anlæg. Udpegningsgrundlaget må ikke forringes.	Nej
4.4.2	Rekreativ interesse	Skal som hovedregel friholdes for byggeri og anlæg. Udpegningsgrundlaget må ikke forringes.	Nej
3.4.4	Natura 2000	Byggeri der ændrer udpegningen af Natura 2000 område ikke tilladt.	Nej
<b>Råstofloven</b>	<b>Udpegninger</b>		<b>Nyt anlæg inden for udpegningen</b>
	Råstofgraveområder	Skal som hovedregel friholdes for byggeri og anlæg.	Nej
<b>Naturbeskyttelsesloven</b>	<b>Udpegninger</b>		<b>Nyt anlæg inden for udpegningen</b>
§ 17	Skovbyggelinjen*	Regulerer kun byggeri indenfor 300 m. Nødvendigt driftsbyggeri må foretages inden for beskyttelseslinjen.	Nej
§ 16	Sø- og åbeskyttelseslinje*	Regulerer enhver ændring i tilstand inden for 150 m (også terrænændringer og tilplantninger). Nødvendigt driftsbyggeri må foretages inden for beskyttelseslinjen.	Ja
§ 18	Fortidsmindebeskyttelseslinje	Regulerer enhver ændring i tilstand inden for 100 m (også terrænændringer og tilplantninger). Der må ikke bygges eller plantes inden for beskyttelseslinjen.	Nej
§ 19	Kirkebyggelinje	Regulerer byggeri over 8,5 meters højde inden for 300 m.	Nej
	Fredede områder		Nej
<b>Museumsloven</b>	<b>Udpegninger</b>		<b>Nyt anlæg inden for udpegningen</b>
§ 29a	Sten- og jorddiger	Må ikke beskadiges eller sløjfes uden dispensation fra kommunen.	Nej
§ 29e	Fortidsminder	Inden for en afstand af 2 meter fra fortidsmindet, må ikke foretages jordbehandling, gødes eller plantes.	Nej

Table 7. Landscape designations in connection with new building. \*Valuable and unspoiled landscapes, forest, sea- and river protection lines often do not have an influence on agricultural building, but can in special cases have significance for the assessment. On the basis of the location of the Municipality of Vejen in the middle of the country, it is not assessed in coastal proximity zones, beach protection lines or cliff protection lines.



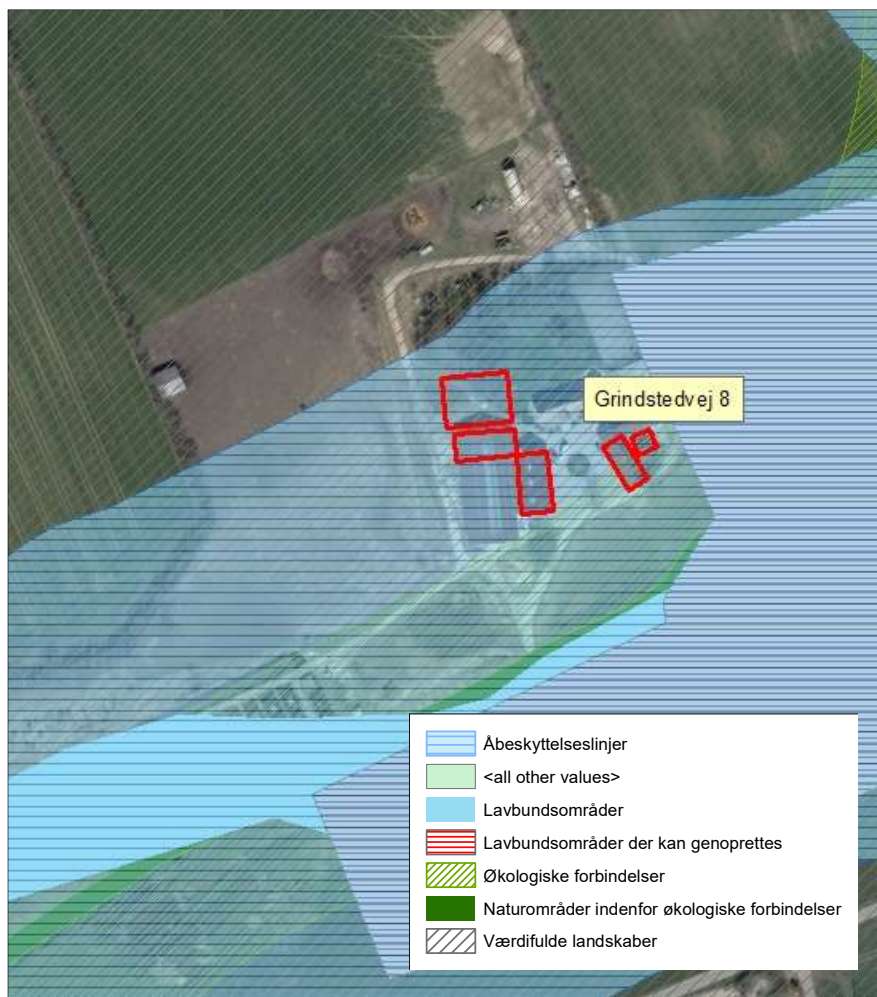

Figur 5. Anlæggets placering i landskabet.

Anlægget er placeret inden for område, hvor "skovrejsning er uønsket", værdifuldt landskab", "økologiske forbindelser" og inden for "Åbeskyttelseslinie". Se figuren ovenfor.

Vejen Kommune vurderer, at opførelsen af stalden ikke vil forringe udpegningsgrundlagene, da stalden ligger i direkte tilknytning til eksisterende anlæg.

## Husdyrbrugets ophør

Vejen Kommune stiller vilkår om, oprydning og bortskaffelse af affald ved ophør af bedriften. Herunder at der skal træffes de nødvendige foranstaltninger for at undgå forureningsfare, dvs. alle opbevaringsanlæg skal tømmes og rengøres, og ejendommen skal fremgå i miljømæssig god stand.

- Ved eventuelt ophør af produktionen, vil der efter Vejen Kommunes opfattelse ikke ske en væsentlig indvirkning på miljøet fra produktionsanlægget hvis:
- Staldanlæg samt husdyrgødnings- og foderopbevaringsanlæg tømmes og rengøres grundigt.
- Miljøfarligt affald bortskaffes efter de til enhver tid gældende regler.

## Sammenfatning

Vejen Kommune vurderer sammenfattende, at der kan meddeles tilladelse til projektet da:

- Husdyrbruget med de stillede vilkår kan drives på stedet uden at påvirke omgivelserne på en måde, som er uforenelig med hensynet til omgivelserne
- Husdyrbruget har truffet de nødvendige foranstaltninger til at forebygge og begrænse forureningen ved anvendelse af bedst tilgængelige teknik.
- Projektet med de stillede vilkår, ikke vil medføre en væsentlig påvirkning af miljøet.

## 4 Øvrige forhold

### Byggeri, vandindvinding og spildevandsafledning

Da projektet indeholder byggeri, skal der indsendes byggeansøgning til Vejen Kommune via hjemmesiden bygogmiljo.dk.

Såfremt vandforbruget stiger, og der anvendes egen boring, skal der indsendes ansøgning om indvindingstilladelse til Vejen Kommune.

Særskilt tilladelse til udledning/nedsivning af spildevand/overfladevand/tagvand skal indhentes hos Vejen Kommune inden der gives byggetilladelse.

Der kan være andre forhold, der skal søges om ved Vejen Kommune.

### Høringsberettigede

#### Naboer:

Orientering af naboer er sket indenfor 300 meter.

Henrik Schultz, Særmarksvej 25, 6670 Holsted

Berit Bang Schultz, Særmarksvej 25, 6670 Holsted

### Kopimodtagere af afgørelsen

Embedslægerne i Region Syddanmark, sesyd@sst.dk

Danmarks Sportsfiskerforbund, Skyttevej 4, 7182 Bredsted post@sportsfiskerforbundet.dk

Danmarks Fiskeriforening, Nordensvej 3, Taulov, 7000 Fredericia mail@dkfisk.dk

Ferskvandsfiskeriforeningen for Danmark, Formand Niels Barslund, Vormstrupvej 2, 7540 Haderup nb@ferskvandsfiskeriforeningen.dk

Danmarks Naturfredningsforening, Masnedøgade 20, 2100 København Ø dnvejen-sager@dn.dk

Det Økologiske Råd, Blegdamsvej 4B, 2200 København N husdyr@ecocouncil.dk

Friluftsrådet, Scandiagade 13, DK-2450 København SV. Lokalfdeling: Friluftsrådet for Trekantområdet, att. Bent Holgersen, Hvedevænget 30, 6600 Vejen, holgersen@vejen-net.dk

Dansk Ornitologisk forening, Vesterbrogade 140, 1620 København V, lokalkontoret vejen@dof.dk

Museet på Sønderkov, post@sonderskov.dk

### Bilagsoversigt

1. Klagevejledning.
2. Udpegningsgrundlag for de berørte Natura 2000-områder.

Bilag 1.

## **Klagevejledning, jf. "Lov om miljøgodkendelse mv. af husdyrbrug" nr. 1572 af 20.12.2006.**

### **Hvilke afgørelser, tilladelser og miljøgodkendelser kan påklages**

Alle afgørelser, der er truffet af kommunen med hjemmel i "Lov om miljøtilladelse mv. af husdyrbrug" eller regler, der er fastsat med hjemmel i loven, kan jf. § 76 påklages til Miljø- og Fødevareklagenævnet.

### **Hvem kan klage**

Klageberettiget er enhver med væsentlig interesse i sagens udfald, miljøministeren samt visse landsdækkende organisationer, jf. §§ 84-87.

### **Til hvem skal der klages**

Der skal klages direkte til klagenævnet. Se vejledning på [www.nmkn.dk/klage](http://www.nmkn.dk/klage).

Miljø- og Fødevareklagenævnet skal som udgangspunkt afvise en klage, der kommer uden om klageportalen, hvis der ikke er særlige grunde til det. Hvis du ønsker at blive fritaget for at bruge klageportalen, skal du sende en begrundet anmodning til den myndighed, der har truffet afgørelse i sagen. Myndigheden videresender herefter anmodningen til klagenævnet, som træffer afgørelse om, hvorvidt din anmodning kan imødekommes.

### **Klagefrist**

Klagen skal være modtaget af Miljø- og Fødevareklagenævnet senest 4 uger efter, at afgørelsen, tilladelsen eller miljøtilladelsen er meddelt. Er afgørelsen offentligt bekendtgjort f.eks. ved annoncering, regnes klagefristen fra bekendtgørelsen, jf. § 79.

### **Gebyr**

Det er en betingelse for klagenævnets behandling af en klage, at den, der klager, indbetaler et gebyr. Gebyret er på 900 kr. for private og 1.800 kr. for virksomheder og organisationer (2016 niveau, gebyret indeksreguleres hvert år). Gebyret betales enten direkte med betalingskort eller der sendes en opkrævning. Klagenævnet vil ikke påbegynde behandlingen af klagen, før gebyret er modtaget. Vejledning om gebyrordningen kan findes på klagenævnets hjemmeside ([www.nmkn.dk](http://www.nmkn.dk)). Gebyret tilbagebetales, hvis den, der klager, får helt eller delvis medhold i klagen.

### **Domstolsprøvelse**

Hvis afgørelsen ønskes indbragt for domstolene, skal dette ske inden 6 måneder efter, at afgørelsen er offentliggjort, jf. § 90.

### **Opsættende virkning**

En klage over en afgørelse har ikke opsættende virkning på retten til at udnytte tilladelsen eller miljøgodkendelsen, medmindre Natur- og Miljøklagenævnet bestemmer andet.

Tilladelsen må ikke udnyttes, hvis den indeholder placering af driftsbygninger væk fra de øvrige driftsbygninger, jf. § 81. Dette vil være angivet i afgørelsen.

Udnyttelse af en tilladelse eller miljøgodkendelse kan kun ske under opfyldelse af vilkårene, som er fastsat i tilladelsen eller miljøgodkendelse.

Bilag 2.

**Udpegningsgrundlag for de berørte Natura 2000-områder.**

**Natura 2000-området nr. 90: Sneum Å og Holsted Å**

Området består af habitatområde nr. H79.

Udpegningsgrundlag for habitatområdet Sneum Å og Holsted Å (H79)	
<b>Naturtyper:</b>	Kransnålalge-sø (3140) Næringsrig sø (3150) Vandløb (3260) Kalkoverdrev (6210) Surt overdrev (6230) Urtebræmme (6430) Hængesæk (7140) Kildevæld (7220) Rigkær (7230) Stilkeke-krat (9190) Elle- og askeskove ved vandløb, søer og væld Tidvis våd eng (6410)
<b>Arter:</b>	Bæklampret (1096) Flodlampret (1099) Havlampret (1095) Snæbel (1113) Odde (1355) Laks (1106)

\* Kalkoverdrev (kun vigtige orkidélokalteter), surt overdrev, kildevæld og snæbel er alle prioriterede naturtyper/arter.