



# Miljøgodkendelse

**Godkendelse i henhold til Miljøbeskyttelseslovens § 33 af P. Meldgaard  
Ejendomme A/S, Askelund 10, 6200 Aabenraa  
Matr.nr. 270 og 437, Rise-Hjarup, Rise**



**Aabenraa Kommune  
Kultur, Miljø & Erhverv  
Team Miljø  
Skelbækvej 2  
6200 Aabenraa  
Tlf. 73767676**

## **Miljøgodkendelse af listevirksomhed:**

Miljøgodkendelse til anvendelse af affaldsforbrændingsslagge under oplags- og parkeringsplads. Miljøgodkendelsen gives i henhold til kap. 5 i miljøbeskyttelsesloven<sup>1</sup>.

## **Afgørelse om VVM:**

Screeningsafgørelse for det ansøgte projekt er vedlagt (bilag 1) og meddeles i henhold til VVM-lovens<sup>2</sup> § 21.

## **Godkendelsen/afgørelsen omfatter:**

Anvendelse af affaldsforbrændingsslagge (kat. 3) som erstatning for primærressourcer til anlæggelse af oplags- og parkeringsplads på 16.140 m<sup>2</sup>.

## **Godkendt:**

Denne miljøgodkendelse er meddelt den 17. juni 2020.

Udarbejdet af:

Sandra Ravnsbæk Holm  
Biolog

Kvalitetssikret af:

Lene Lyster Hansen  
Civilingeniør

**Sagsnr.: 20/8162**

**Annonceret: 17. juni 2020**

**Klagefristen udløber: 15. juli 2020**

**Søgsmålsfristen udløber: 17. december 2020**

---

<sup>1</sup> Miljø- og Fødevareministeriets lovbekendtgørelse nr. 681 af 25. november 2019 om miljøbeskyttelse.

<sup>2</sup> Miljø- og Fødevareministeriets lovbekendtgørelse nr. 1225 af 25. oktober 2018 om miljøvurdering af planer og programmer og af konkrete projekter (VVM).

## Indhold

Stamoplysninger omkring virksomheden .....	5
Resume og grundlag for afgørelse .....	6
Del 1: Sagens lovgrundlag og baggrund .....	7
Tidligere meddelte miljøtilladelser .....	7
Tilsynsmyndighed .....	8
Retsbeskyttelse .....	8
VVM-reglerne .....	8
Del 2: Kommunens afgørelse .....	9
Vilkår for afgørelsen .....	9
Generelt .....	9
Indretning og drift .....	9
Luftforurening .....	11
Støj .....	11
Jord, grundvand og overfladevand .....	12
Oplag og håndtering af råvarer og affald .....	12
Egenkontrol og driftsjournal .....	12
Sikkerhedsforanstaltninger, herunder driftsforstyrrelser og uheld .....	13
Del 3: Miljøteknisk beskrivelse og vurdering .....	14
Baggrund .....	14
Planlægning og placering .....	14
Generelt .....	15
Indretning og drift .....	15
Luftforurening .....	16
Støj .....	16
Spildevand .....	16
Jord, grundvand og overfladevand .....	17
Oplag og håndtering af råvarer og affald .....	18
Egenkontrol og driftsjournal .....	18
Bedste tilgængelige teknik (BAT) .....	18
Ophør af virksomhed .....	19
Risikovurdering i forhold til Habitatdirektivet .....	19

Afgørelse om VVM .....	20
Del 4: Samlet vurdering og udtalelser .....	21
Samlet vurdering .....	21
Partshøring .....	21
Del 5: Klagevejledning.....	22
Bilag .....	23

## Stamoplysninger omkring virksomheden

<b>Navn</b>	P. Meldgaard Ejendomme
<b>Adresse</b>	Askelund 10 6200 Aabenraa
<b>Telefonnummer</b>	74 33 72 00
<b>Matr.nr.</b>	270 og 437, Rise-Hjarup, Rise
<b>Cvr.nr.</b> <b>P.nr.</b>	32087337 1015176640
<b>Ejes og drives af</b>	(se ovenstående)
<b>Kontaktperson</b>	Line Meldgaard 74 33 72 11 <a href="mailto:lim@meldgaard.com">lim@meldgaard.com</a>
<b>Bygninger og grund ejes af</b>	(se ovenstående)
<b>Listepunkt ifølge Miljø- og Fødevareministeriets bekendtgørelse nr. 1534 af 9. december 2019 (Godkendelsesbekendtgørelsen)</b>	<i>Hovedaktivitet:</i> K206 – Anlæg, der nyttiggør ikke-farligt affald, bortset fra anlæg under listepunkt 5.3 i bilag 1, autoophugning, skibsophugning, biogasfremstilling, kompostering og forbrænding.  <i>Biaktivitet:</i> -

Tabel 1: Stamoplysninger

## **Resume og grundlag for afgørelse**

Meldgaard ønsker at udvide sit befæstede areal på Askelund 10, 6200 Aabenraa. Den nye plads skal benyttes til parkering af vognpark, samt opbevaring af gods såsom containere og reservedele til entreprenørmaskiner.

Det ansøgte er godkendelsespligtig, og hører under listepunkt K206 - Anlæg, der nyttiggør ikke-farligt affald, bortset fra anlæg under listepunkt 5.3 i bilag 1, autoophugning, skibsophugning, biogasfremstilling, kompostering og forbrænding.

Aabenraa Kommune vurderer, at pladsen kan etableres og benyttes uden at give anledning til væsentlig forurening eller gener, når vilkårene i denne godkendelse overholdes.

## Del 1: Sagens lovgrundlag og baggrund

På grundlag af oplysningerne i virksomhedens ansøgning om miljøgodkendelse af 25. februar 2020, meddeles hermed miljøgodkendelse af P. Meldgaard Ejendomme A/S, Askelund 10, 6200 Aabenraa.

Miljøgodkendelsen omhandler godkendelse af anvendelse af affaldsforbrændingslagge (kat. 3) under oplags- og parkeringsplads, og omfatter de miljømæssige forhold, der er defineret i miljøbeskyttelseslovens kapitel 5, § 33, og i godkendelsesbekendtgørelsen<sup>3</sup>, det vil sige forhold af betydning for det ydre miljø.

Det er en forudsætning for godkendelsen, at de vilkår, der er anført i godkendelsens Del 2, overholdes fra starten af driften – herunder i indkøringsperioden.

Hvis indretning eller drift ønskes ændret i forhold til det godkendte, skal dette i god tid forinden meddeles godkendelses- og tilsynsmyndigheden. Godkendelsesmyndigheden tager stilling til, om ændringen er godkendelsespligtig.

Anlæggene er omfattet af godkendelsesbekendtgørelsens listepunkter:

Hovedaktivitet

K206 Anlæg, der nyttiggør ikke-farligt affald, bortset fra anlæg under listepunkt 5.3 i bilag 1, autoophugning, skibsophugning, biogasfremstilling, kompostering og forbrænding.

Biaktivitet(er)

-

Der er for den ansøgte aktivitet/det ansøgte projekt, listepunkt K206 udarbejdet standardvilkår, jf. standardvilkårsbekendtgørelsens<sup>4</sup> afsnit 18. Standardvilkårene er dog ikke relevante for dette projekt.

Begrundelse og vurdering for vilkår fremgår af Del 3.

## Tidligere meddelte miljøtilladelser

På ejendommen er tidligere meddelt de tilladelser og afgørelser, der fremgår af Tabel 2.

Dato	Titel	Afgørelsestype (sagsnummer)
28. januar 2020	Tilslutningstilladelse til spildevand fra vaskehal	Tilslutningstilladelse (19/64280)
30. september 2019	Afgørelse om ikke godkendelsespligt for Meldgaard Recycling, Askelund 10, 6200 Aabenraa. Sortering af heavies.	Afgørelse om ikke-godkendelsespligt (19/52298)
21. september 2012	§19 tilladelse til genanvendelse af affaldsforbrændingslagge til bundsikring af plads på i alt 7177 m <sup>2</sup> ,	§19 tilladelse (12/26720)

<sup>3</sup> Miljø- og Fødevareministeriets bekendtgørelse nr. 1534 af 9. december 2019 om godkendelse af listevirksomhed

<sup>4</sup> Miljø- og Fødevareministeriets bekendtgørelse nr. 1537 af 9. december 2019 om standardvilkår i godkendelse af listevirksomhed

	belliggende Askelund 10, 6200 Aabenraa	
28. april 2010	Godkendelse i henhold til miljøbeskyttelseslovens § 33 (lovbekendtgørelse nr. 1757 af 22. december 2006 med senere ændringer) af sortering af jern og metaller. <i>Godkendelsen er bortfaldet.</i>	§33 miljøgodkendelse (09/49512)

**Tabel 2: Tidligere meddelte miljøgodkendelser.**

## Tilsynsmyndighed

Aabenraa Kommune er tilsynsmyndighed for virksomheden.

## Retsbeskyttelse

Retsbeskyttelsesperioden for miljøgodkendelsen udløber 8 år efter godkendelsen er meddelt. Hvis miljøgodkendelsen påklages, udløber retsbeskyttelsesperioden 8 år efter den endelige afgørelse.

## VVM-reglerne

Virksomhedens aktiviteter er omfattet af VVM-loven. Aabenraa Kommunes vurdering og screeningsafgørelse vedrørende VVM findes i Del 3 og Bilag 1.



## Del 2: Kommunens afgørelse

Aabenraa Kommune meddeler miljøgodkendelse efter miljøbeskyttelseslovens § 33 til anvendelse af affaldsforbrændingslagge under oplags- og parkeringsplads på nedenstående vilkår.

### Vilkår for afgørelsen

#### Generelt

1. Et eksemplar af godkendelsen skal til enhver tid være tilgængeligt på virksomheden. Driftspersonalet skal være orienteret om godkendelsens indhold.
2. Godkendelsen bortfalder, hvis arbejdet ikke er startet inden 2 år fra godkendelsens dato.
3. Tilsynsmyndigheden skal straks orienteres om følgende forhold:
  - Ejerskifte af virksomhed og/eller ejendom
  - Hel eller delvis udskiftning af driftsherre
  - Indstilling af driften for en længere periode
  - Forventede udvidelser

Orienteringen skal være skriftlig og fremsendes, før ændringen indtræder.

4. Ved driftsophør skal virksomheden forinden orientere tilsynsmyndigheden herom og træffe de nødvendige foranstaltninger for at undgå forureningsfare og for at efterlade stedet i tilfredsstillende tilstand.  
Aabenraa Kommune kan kræve restproduktet fjernet, hvis der ikke kan sikres tilstrækkelig sikkerhed for at vilkår omkring vedligehold kan overholdes efter ophør af virksomhed.
5. Hvor der i vilkårene anvendes betegnelsen »befæstet areal« menes en fast belægning, der giver mulighed for opsamling af spild og kontrolleret afledning af nedbør. Hvor der i vilkårene anvendes betegnelsen »tæt belægning« menes en fast belægning, der i løbet af påvirkningstiden er uigennemtrængelig for de forurenende stoffer, der håndteres på arealet.

#### Indretning og drift

6. Inden anlægsarbejdet påbegyndes skal virksomheden indsende oplysning om:
  - Koordinaterne for projektets beliggenhed.
  - Dato for anlægsarbejdets forventede påbegyndelse og afslutning.
7. Der må modtages og benyttes restprodukter, der overholder de grænseværdier der fremgår af Tabel 3. De enkelte partier af restprodukter, som modtages skal skriftligt forhåndsgodkendes af tilsynsmyndigheden.

Stof	Grænseværdi
Faststofindhold mg / kg TS	
Arsen	>20
Bly	>40
Cadmium	>0,5
Chrom, total	>500
Chrom (IV)	>20
Kobber	>500
Kviksølv	>1
Nikkel	>30
Zink	>500
Koncentration i eluat µg/l	
Klorid	1.500.000*
Sulfat	2.000.000*
Natrium	1.000.000*
Arsen	50
Barium	4.000
Bly	100
Cadmium	40
Chrom, total	500
Kobber	2.000
Kviksølv	1
Mangan	1.000
Nikkel	70
Selen	30
Zink	1.500

**Tabel 3: Grænseværdier for tilført restprodukt. Værdierne svarer til kategori III jf. restproduktbekendtgørelsens<sup>5</sup> bilag 8 tabel 1. \* svarer til værdierne i bekendtgørelsens bilag 8 tabel 2. Et parti af restprodukt kategoriseres efter det stof, der giver anledning til den højeste kategori.**

8. Restproduktet må udlægges i en lagtykkelse på maksimalt 250 cm.
9. Pladsen skal etableres med tæt belægning. Den tætte belægning skal være minimum 8 cm tyk og gå minimum 100 cm ud over det underliggende lag med restprodukt.
10. Afdækningen med tæt belægning skal ske senest 1 måned efter at restproduktet er udlagt.
11. Pladsen skal etableres med fald mod afløb, hvorfra der sker kontrolleret afledning af afløbsvandet.
12. Skråningerne skal sikres mod erosion.
13. Når pladsen er færdigetableret skal der fremsendes en skriftlig orientering til tilsynsmyndigheden.

<sup>5</sup> Miljø- og Fødevareministeriets bekendtgørelse nr. 1672 af 15. december 2016 om anvendelse af restprodukter, jord og sorteret bygge- og anlægsaffald

## Luftforurening

14. Virksomheden må ikke give anledning til lugt- og støvgener udenfor virksomhedens område. Tilsynsmyndigheden vurderer, om generne er væsentlige. Vurderer tilsynsmyndigheden, at virksomheden giver anledning til væsentlig gene, kan tilsynsmyndigheden forlange, at virksomheden lader gennemføre en kortlægning af årsagen.

## Støj

15. Virksomheden samlede bidrag til støjbelastningen uden for virksomhedens grund må ikke overstige grænseværdierne i Tabel 4: Gældende støjgrænser jf. Miljøstyrelsens vejledning nr. 5/1984 om ekstern støj fra virksomheder. Grænseværdierne er angivet som det A-vægtede ækvivalente korrigerede støjniveau. Det ækvivalente støjniveau er støjens middelværdi over et længere tidsrum (om dagen 8 timer, om aftenen 1 time og om natten ½ time).
16. De angivne værdier for støjbelastningen er de ækvivalente, korrigerede lydniveauer i dB(A). Støj fra intern transport medregnes i virksomhedens støjbidrag.

Tidsrum	Mandag - fredag kl. 07 - 18, lørdag kl. 07 - 14	Mandag - fredag kl. 18 - 22, lørdag kl. 14 - 22, søn- og helligdag kl. 07 - 22.	Alle dage kl. 22 - 07
Områdets anvendelse			
Erhvervsområde	60 dB (A)	60 dB (A)	60 dB (A)
Boliger i det åbne land	55 dB (A)	45 dB (A)	40 dB (A)
Boligområde	45 dB (A)	40 dB (A)	35 dB (A)

**Tabel 4: Gældende støjgrænser jf. Miljøstyrelsens vejledning nr. 5/1984 om ekstern støj fra virksomheder. Grænseværdierne er angivet som det A-vægtede ækvivalente korrigerede støjniveau. Det ækvivalente støjniveau er støjens middelværdi over et længere tidsrum (om dagen 8 timer, om aftenen 1 time og om natten ½ time).**

For dagperioden kl. 07.00 – 18.00 skal grænseværdierne overholdes indenfor det mest støjbelastede tidsrum på 8 timer, dog kun 7 timer lørdage 07.00 – 14.00 og 4 timer lørdage kl. 14.00 – 18.00. For aftenperioden kl. 18.00 – 22.00 skal grænseværdierne overholdes indenfor det mest støjbelastede tidsrum på 1 time. For natperioden kl. 22.00 – 07.00 skal grænseværdierne overholdes indenfor det mest støjbelastede tidsrum på ½ time.

Virksomheden skal, såfremt tilsynsmyndigheden finder det nødvendigt, lade foretage målinger og beregninger af virksomhedens bidrag til støjniveauet i omgivelserne på et tidspunkt, hvor virksomheden er i fuld drift. Tilsynsmyndigheden kan i den forbindelse bestemme, at virksomheden skal få foretaget en støjkortlægning. Dog kan målinger/beregninger normalt højst kræves en gang årligt.

Målinger/beregninger skal foretages af et firma eller laboratorium, der er akkrediteret, eller af en certificeret person godkendt af Miljøstyrelsen til at udføre "Miljømåling – eksterne støj". Målinger og beregninger af støjniveauet skal foretages efter de retningslinjer, der er opstillet i Miljøstyrelsens vejledning nr. 5/1984, Ekstern støj fra virksomheder, nr. 6/1984, Måling af ekstern støj fra virksomheder samt nr. 5/1993, Beregning af ekstern støj fra virksomheder. Udgifterne afholdes af virksomheden.

16. Virksomhedens samlede bidrag til det ækvivalente støjniveau for lavfrekvent støj og infralyd målt indendørs må ikke overskride grænseværdierne i Tabel 5. Støjgrænserne gælder over et måletidsrum på 10 minutter, hvor støjen er kraftigst. I tilfælde, hvor støjen er impulsagtig, reduceres de anførte grænseværdier med 5 dB.

Anvendelse		A-vægtet lydtryksniveau (10 – 160 Hz)	G-vægtet infralydsniveau
Beboelsesrum, herunder børneinstitutioner og lignende	Dag Kl. 07.00 – 17.00	25 dB	85 dB
Kontorer, undervisningslokaler, andre støjfølsomme rum		30 dB	85 dB
Øvrige rum i virksomheder		35 dB	90 dB

**Tabel 5: Støjgrænser for lavfrekvent støj og infralyd.**

## Jord, grundvand og overfladevand

17. Den tætte belægning skal være i god vedligeholdelsestilstand. Utætheder skal udbedres så hurtigt som muligt, efter at de er konstateret.
18. Skråninger skal være i god vedligeholdelsestilstand. Er der tegn på erosion skal dette udbedres så hurtigt som muligt, efter at det er konstateret.

## Oplag og håndtering af råvarer og affald

Ingen vilkår, der henvises til vurderingsafsnittet.

## Egenkontrol og driftsjournal

19. Virksomheden skal mindst 1 gang årligt foretage visuel kontrol af den tætte belægning, samt skråningens beskaffenhed. Dette kan gøres etapevist.

Tilsynsmyndigheden kan kræve, at virksomheden lader en uvildig sagkyndig foretage dette eftersyn, dog højst 1 gang hvert tredje år.

20. Virksomheden skal føre en driftsjournal med angivelse af:

- Dato for og resultat af inspektioner, samt evt. foretagne udbedringer af tætte belægninger eller skråninger.

Driftsjournalen skal opbevares i mindst 5 år, og være til rådighed for tilsynsmyndigheden under besøg.

## **Sikkerhedsforanstaltninger, herunder driftsforstyrrelser og uheld**

21. Tilsynsmyndigheden skal straks underrettes om driftsforstyrrelser eller uheld, der medfører forurening af omgivelserne eller indebærer en risiko for det. En skriftlig redegørelse for hændelsen skal være tilsynsmyndigheden i hænde senest en uge efter, at hændelsen er sket. Det skal fremgå af redegørelsen, hvilke tiltag der vil blive iværksat for at hindre lignende driftsforstyrrelser eller uheld i fremtiden. Underretningspligten fritager ikke virksomheden for at afhjælpe akutte uheld. Udenfor normal kontortid skal underretningen ske til alarmcentralen på tlf. 112.

## Del 3: Miljøteknisk beskrivelse og vurdering

Den miljøtekniske beskrivelse og vurdering er lavet på baggrund af den af virksomheden fremsendte ansøgning og korrespondance med virksomheden.

Fyldestgørende ansøgning om miljøgodkendelse inkl. VVM-anmeldelse er modtaget den 20. februar 2020 hos Aabenraa Kommune.

### Baggrund

Meldgaard ønsker at udvide sit befæstede areal på Askelund 10, 6200 Aabenraa. Den nye plads skal benyttes til parkering af vognpark, samt opbevaring af gods såsom containere og reservedele til entreprenørmaskiner.

### Planlægning og placering

Virksomheden er placeret på matr.nr. 270 Rise-Hjarup, Rise, og pladsen kommer delvist til at ligge på den matrikel, samt på matr. 437 (bilag 2, 3 og 4).

#### *Planlægning*

Virksomhedens placering ligger ifølge Aabenraa Kommunes *Kommuneplan 2015* i erhvervsområde 1.1.138E Egelund. Den gældende lokalplan for området er LP078 Område til erhvervsformål mv. ved Askelund. Dette område er beliggende i den østlige del af et større erhvervsområde ved den Sønderjyske motorvej.

Lokalplanområdet må anvendes til erhvervsformål i form af fremstillingsvirksomhed, håndværk, oplag, reparation, speditions- og transportvirksomhed, servicevirksomheder og engroshandel. I området kan endvidere indpasses bebyggelse og anlæg til fritidsformål i form af dueslag.

Lokalplanområdet må benyttes til virksomheder i miljøklasse 2-4. Miljøklasse 4 er virksomheder og anlæg som er noget belastende for omgivelserne, og derfor som hovedregel bør placeres i industriområder. Meldgaards aktiviteter på Askelund 10 vurderes at være i miljøklasse 2-4.

Etableringen af pladsen indebærer terrænregulering som overstiger de +/- 1 meter der er tilladt ifølge lokalplanen. Aabenraa Kommune har den 9. juni 2020 meddelt dispensation fra lokalplanen til terrænreguleringen.

#### *Transportforhold*

Meldgaard driver bl.a. transportvirksomhed på adressen. Tung trafik ledes til og fra virksomheden gennem erhvervsområde eller åbent land og adgang sker via Askelund og Erik Jessens Vej, hvorfra der er forbindelse til E45.

Det ansøgte medfører ikke væsentlige ændringer i transportmønsteret. Slagge vil blive tilkørt med lastbil.

#### *Afstand til naboer*

Mod nord og vest er der erhvervsområder med lignende virksomhedstyper. Mod syd ligger Sygehus Sønderjylland. Mod øst ligger en beboelsesejendom indenfor industriområdet (ca. 30

meter fra projektområdet), samt to beboelsejendomme udenfor industriområdet, på den anden side af Gl. Ribevej (ca. 150 meter fra projektområdet).

#### *Vurdering af planlægning og placering*

Med meddelte dispensation vurderer Aabenraa Kommune, at det ansøgte kan etableres indenfor lokalplanen. Projektet vurderes ikke at have væsentlig betydning for trafikbelastningen i området, der er beregnet til tung trafik fra erhvervsområdet. Projektet vurderes ikke at få væsentlig betydning for virksomhedens naboer.

## **Generelt**

Der er medtaget vilkår omkring blandt andet godkendelsens udnyttelsesfrist samt ændringer og ophør af driften.

## **Indretning og drift**

Der er ansøgt om at benytte kat. 3 affaldsforbrændingsslagge fra Sønderborg Kraftvarmeværk I/S eller lign. Slaggedeclaration fra et repræsentativt parti er fremsendt sammen med ansøgningen om miljøgodkendelse, og der vil løbende blive fremsendt slaggedeclarationer til tilsynsmyndighedens accept inden anvendelse. Der er stillet vilkår herom.

Pladsen etableres i forlængelse af den eksisterende plads på den nordlige del af virksomheden (bilag 5). Der udvides med et areal på 16.140 m<sup>2</sup>. Arealet af slagge under den tætte belægning vil være 15.550 m<sup>2</sup> og slaggen lægges i en lagtykkelse på op til 2,5 meter. Slaggen overdækkes med en tæt belægning af bitumenforseglet asfalt i et lag på 8 cm, med fald mod afløb til bortledning af overfladevand. Den øst, vest og nordlige ende af pladsen afsluttes med kantsten og kantsikring i stabilgrus.

Anlægsarbejdet forventes at tage ca. 8 uger.

#### *Restproduktbekendtgørelsen*

Projektet er omfattet af kravene til anmeldelse, jf. restproduktbekendtgørelsens kap. 6. Senest 4 uger før anvendelse af restprodukt skal virksomheden indsende oplysning om:

- Projektets beliggenhed, herunder med angivelse af koordinater.
- Datoen for projektets påbegyndelse og afslutning.
- Mængde, typen af restprodukt, jord eller sorteret bygge- og anlægsaffald forurennet med visse stoffer og kategorien af restprodukt og jord, der agtes anvendt i projektet.
- Dimensioner og tegninger af projektet.
- Oversigtsplan med angivelse af berørte matrikelnummer, placering i forhold til drikkevandsboringer og brønde samt vandløb, søer og havet.

De fleste oplysninger er indsendt i forbindelse med ansøgningen og der er stillet vilkår omkring indsendelse af de resterende oplysninger.

Se desuden afsnittet Jord, Grundvand og Overfladevand for vurdering af krav i restproduktbekendtgørelsen.

### *Nyttiggørelse vs. Bortskaffelse*

Ved udarbejdelse af miljøgodkendelsen er der foretaget en vurdering af, om det ansøgte projekt er omfattet af reglerne for deponi, eller om der er tale om nyttiggørelse. Det er kommunens vurdering, at eftersom etablering af pladsen sker i et meget skrånende terræn hvor der er behov for terrænmodulering, sker benyttelsen af restprodukterne som erstatning for primære råstoffer såsom jord eller grus, og der er derfor tale om nyttiggørelse.

### *Vurdering af indretning og drift*

Det er Aabenraa Kommunes vurdering, at indretning og drift kan ske uden væsentlig påvirkning af det omkringliggende miljø, såfremt meddelte vilkår overholdes.

## **Luftforurening**

### *Støv*

Modtagelse og håndtering af slagge og jord i forbindelse med anlægsarbejdet forventes ikke at kunne medføre væsentlig støvudvikling. Skulle der, i særligt tørre perioder, opstå støvudvikling fra f.eks. oplag, håndtering eller fra kørsel på befæstede arealer i forbindelse med anlægsarbejdet kan slagge, jord eller køreveje befugtes.

Der er indsat et generelt vilkår omkring virksomhedens luftforurening.

### *Lugt*

Anlæg og brug af pladsen forventes ikke at kunne give anledning til lugtgener.

### *Vurdering af luftforurening*

Anlæg og drift af virksomheden vurderes ikke at medføre væsentlig luftforurening i form af støv eller lugt. Såfremt gener skulle opstå kan tilsynsmyndigheden regulere dette.

## **Støj**

Der er indsat generelle vilkår med støjgrænser for området. Etablering af pladsen vil medføre støj fra entreprenørmaskiner. Anlægsarbejdet forventes at vare i ca. 8 uger og vil foregå på hverdage i perioden 6.00 – 18.00.

Når pladsen er etableret, vil den blive benyttet til parkering og opbevaring af materiel og vil dermed ikke medføre væsentlig støj.

### *Vurdering af støj*

Virksomhedens etablering og brug af den færdige plads vurderes at kunne overholde de vejledende støjgrænser for områderne.

## **Spildevand**

Etablering og drift af pladsen medfører ikke produktion af spildevand. Overfladevand er vurderet i afsnittet "Jord, grundvand og Overfladevand."



## **Jord, grundvand og overfladevand**

### *Jord*

Region Syddanmark har kortlagt arealer på ejendommen på vidensniveau 1 (V1), da der er kendskab til aktiviteter, der kan have forårsaget forurening på arealet, samt vidensniveau 2 (V2), da der er dokumentation for jordforurening på arealet.

Det nye projekt ligger uden for de kortlagte arealer, dog med undtagelse af et område i den sydvestlige ende der er V1 kortlagt (bilag 6). Region Syddanmark orienteres om meddelelsen af denne godkendelse. Det er således Region Syddanmark der afgør om arealet hvor slaggen er udlagt vil blive kortlagt på V2.

### *Grundvand*

Virksomheden er beliggende indenfor et område der er udpeget som område med særlige drikkevandsinteresser (OSD). Områder med særlige drikkevandsinteresser (OSD) er områder hvor regnvandet nedsiver og danner grundvand, som bruges til vandforsyninger af regional betydning, eller som kan få regional betydning i fremtiden.

Virksomheden ligger ikke indenfor indvindingsoplandet til et alment vandværk.

Nærmeste boringer er placeret i den nordøstlige ende af matr. nr. 403 Rise-Hjarup, Rise (DGU-nr. 160.321) ca. 160 meter fra projektområdet, og i den sydøstlige ende af matr. nr. 270 Rise-Hjarup, Rise (DGU-nr. 160.320) ca. 220 meter fra projektområdet. Begge boringer er af ukendt oprindelse.

Pladsen er indrettet på en måde, der hindrer at overfladevand kan nedsive gennem slaggelaget og medføre udvaskning af miljøfremmede stoffer. Vilkår i miljøgodkendelsen sikrer at den tætte belægning og anlæggets skrån timer vedligeholdes løbende.

Slaggelagets bundkote er 52,8 mens det regionale grundvandsspejl vurderes at ligge i kote 40,5.

### *Overfladevand*

Regnvand fra pladsen ledes via sandfang og olieudskiller til det offentlige regnvandssystem. Dette kræver tilslutningstilladelse fra Aabenraa Kommune.

### *Restproduktbekendtgørelsen*

Anvendelse af restprodukter og jord i kategorierne 2 og 3 til bygge- og anlægsarbejder er jf. restproduktbekendtgørelsen betinget af:

- at afstanden til indvindingsanlæg for vandforsyning, hvortil der stilles krav om drikkevandskvalitet, er mindst 30 m,
- at restprodukter og jord anbringes over højeste grundvandsspejl, og
- at udlagt jord er afgrænset med markeringsnet.

De to første betingelser er overholdt i det ansøgte projekt, mens den sidste kun er relevant for jordpartier.

### *Vurdering af jord, grundvand og overfladevand*

Med de stillede vilkår vurderer Aabenraa Kommune, at pladsen kan etableres og benyttes, uden at udgøre en risiko for jord, grundvand eller overfladevand.

## **Oplag og håndtering af råvarer og affald**

### *Råvarer/Restprodukt*

I overensstemmelse med restproduktbekendtgørelsen kan midlertidigt oplag af restprodukterne ske på stedet for anvendelse i op til 4 uger uden overdækning. Med tæt overdækning kan oplagring ske i op til 6 måneder regnet fra datoen for modtagelse af første læs.

### *Affald*

Affald fra virksomheden skal opsamles, opbevares og bortskaffes i henhold til Aabenraa Kommunes anvisninger, se regulativ for erhvervsaffald på kommunens hjemmeside [www.aabenraa.dk](http://www.aabenraa.dk). Farligt affald skal opbevares i egnede beholdere, der er mærket så det tydeligt fremgår, hvad de indeholder. Affaldet skal bortskaffes til godkendt modtager. Dokumentation for bortskaffelse af affald skal opbevares på virksomheden og udleveres til miljøtilsynet på forlangende.

### *Vurdering af råvarer og affald*

Aabenraa Kommune vurderer at råvarer og affald, vil blive håndteret på en miljømæssig forsvarlig måde.

## **Egenkontrol og driftsjournal**

Der må kun benyttes forhåndsgodkendte partier til projektet.

Der er stillet vilkår om regelmæssig kontrol af pladsens belægning og skråninger for at sikre at pladsen vedligeholdes i det omfang, der er nødvendigt for at beskytte jord og grundvand. Der er tillige stillet vilkår om at kontrollen noteres i driftsjournal.

### *Vurdering af egenkontrol og driftsjournal*

Det er Aabenraa Kommunes vurdering at de meddelte vilkår sikrer, at pladsen etableres og vedligeholdes på en måde der er miljømæssig forsvarlig.

## **Bedste tilgængelige teknik (BAT)**

Ifølge Miljøstyrelsens Orientering nr. 4/2014 med angivelser af BAT-eksempler og tjeklister på tværs af brancher, består BAT for listepunkt K206 af standardvilkår. Standardvilkårene er dog ikke gældende for det ansøgte projekt. Dog er følgende punkter i publikationen fundet relevante for projektet:

- Diffust støv – udendørs oplag
- Overfladevand – befæstede arealer

### *Vurdering af bedste tilgængelige teknik*

Diffust støv – udendørs oplag: Det er BAT at minimere dannelsen af diffust støv fra udendørs oplag.

I forbindelse med etableringen vil der blive modtaget og håndteret slagge. Da der er tale om et midlertidigt forhold indtil pladsen er etableret vurderer Aabenraa Kommune ikke at der er grundlag for at kræve permanente tiltag som f.eks. overdækning af slaggen inden det indbygges. Modtagelse og håndtering af restprodukt er omfattet af kravet om overdækning som beskrevet i restproduktbekendtgørelsens § 17 stk. 2.

Overfladevand: Det er BAT at minimere dannelsen af overfladevand, samt at håndtere regnvandet så tæt på kilden som muligt.

Der er ansøgt om en befæstet plads i en størrelse som virksomheden vurderer at der er behov for. Meldgaard driver en transportvirksomhed og har behov for stort oplagsareal til maskiner, tomme containere etc. Da der er særlige drikkevandsinteresser i området vurderer kommunen, at bortledning af overfladevandet gennem udskiller til kloak er en bedre løsning end f.eks. nedsivning.

Ovenstående gennemgang af BAT-eksempler har ikke givet anledning til at stille yderligere vilkår end dem der allerede er stillet i godkendelsen. Det ansøgte vurderes at leve op til den bedste tilgængelige teknik.

## Ophør af virksomhed

Der er stillet vilkår for ophør af virksomheden.

## Risikovurdering i forhold til Habitatdirektivet

I henhold til §§ 7, 8 og 11 i Habitatbekendtgørelsen<sup>6</sup> skal myndigheden i forbindelse med udarbejdelse af miljøgodkendelser foretage en vurdering af, om det ansøgte kan

- påvirke et Natura 2000-område væsentligt,
- beskadige yngle- eller rasteområder for dyrearter der er optaget på EF-habitatdirektivets bilag IV, eller
- beskadige plantearter, der er optaget på EF-habitatdirektivets bilag IV

Natura 2000 områder er særlige bevaringsværdige naturområder, og bilag IV-arter er sjældne dyr og planter, hvis levesteder skal beskyttes i henhold til bilag IV i Habitatdirektivet fra 1992 (Rådets direktiv 92/43/EØF om bevaring af naturtyper samt vilde dyr og planter med senere ændringer).

Nærmeste Natura 2000-område er nr. 96, "Bolderslev Skov og Uge Skov" der ligger ca. 660 meter sydvest for virksomheden. Da der er tale om et nyttiggørelsesprojekt med etablering af en parkeringsplads, vurderes der ikke at være en risiko for påvirkning af Natura 2000 området.

I forhold til dyrearter optaget på habitatdirektivets bilag IV a) vurderer kommunen, at der ikke er risiko for at påvirke områdets bestand af de strengt beskyttede arter. Der er observeret Stor vandsalamander i flere af vandhullerne i Rise skov syd for virksomheden. Projektet vurderes dog til ikke at have en væsentligt påvirkning på denne strengt beskyttede art.

I forhold til plantearter optaget på habitatdirektivets bilag IV b) vurderer kommunen, at der ikke sker nogen ødelæggelse af disse som følge af projektet, da ingen af de 7 plantearter er registreret eller vurderes at findes i området.

Det er Aabenraa Kommunes samlede vurdering, at virksomhedens ansøgte aktiviteter ikke medfører væsentlig påvirkning af habitatområder eller bilag IV arter. Der er derfor ikke

---

<sup>6</sup> Miljø- og Fødevarerministeriets bekendtgørelse nr. 1595 af 6. december 2018 om udpegning og administration af internationale naturbeskyttelsesområder samt beskyttelse af visse arter

foretaget yderligere konsekvensvurdering.

## Natur

Umiddelbart nord og nordvest for projektområdet er der søer der er registreret jf. naturbeskyttelseslovens<sup>7</sup> §3. Projektet må ikke medføre ændringer i søernes tilstand.



**Figur 1: Oversigt over §3-beskyttet natur i nærheden af projektet:  
Rød markering = ikke målfast angivelse af pladsens placering.  
Mørkeblå skravering = Sø.**

### *Vurdering i forhold til natur*

Det er Aabenraa Kommunes vurdering, at terrænreguleringen, og projektet generelt, ikke vil kunne medføre væsentlige påvirkninger i den registrerede natur.

## Afgørelse om VVM

Virksomheden er omfattet af punkt 11b - Anlæg til bortskaffelse af affald (projekter, som ikke er omfattet af bilag 1) i VVM-lovens bilag 2. Vurdering og afgørelse om VVM kan ses i bilag 1.

<sup>7</sup> Miljø- og Fødevareministeriets lovbekendtgørelse nr. 240 af 13. marts 2019 om naturbeskyttelse.

## **Del 4: Samlet vurdering og udtalelser**

### **Samlet vurdering**

Med de stillede vilkår for projektet er det Aabenraa Kommunes vurdering, at det ansøgte kan etableres og benyttes på en måde, der ikke giver anledning til væsentlig forurening eller gener for det omgivende miljø.

### **Partshøring**

Aabenraa Kommune har den 12. juni 2020 sendt et udkast af godkendelsen i 14 dages partshøring til P. Meldgaard Ejendomme A/S.

## Del 5: Klagevejledning

Afgørelsen kan påklages, jf. miljøbeskyttelsesloven, til Miljø- og Fødevareklagenævnet af:

- Afgørelsens adressat.
- Enhver, der har en individuel og væsentlig interesse i sagens udfald.
- Landsdækkende foreninger og organisationer i det omfang, de har klageret over den konkrete afgørelse.
- Lokale foreninger og organisationer, der har beskyttelse af natur og miljø eller rekreative interesser som formål, og som har meddelt, at de ønsker underretning om afgørelsen.
- Sundhedsstyrelsen.

Afgørelsen annonceres offentligt den 17. juni 2020 på [www.dma.mst.dk](http://www.dma.mst.dk). Når afgørelsen annonceres offentligt, regnes klagefristen fra offentliggørelsen. En eventuel klage skal være modtaget senest den 15. juli 2020, der er dagen for klagefristens udløb.

Hvis du ønsker at klage over denne afgørelse, skal det ske via Klageportalen, som du finder et link til på forsiden af [www.naevneneshus.dk](http://www.naevneneshus.dk). Klageportalen ligger også på [www.borger.dk](http://www.borger.dk) og [www.virk.dk](http://www.virk.dk). Du logger på borger.dk eller virk.dk, ligesom du plejer, typisk med NemID. Klagen sendes gennem Klageportalen til den myndighed, der har truffet afgørelsen. En klage er indgivet, når den er tilgængelig for myndigheden i Klageportalen. Når du klager, skal du som privatperson betale et gebyr på kr. 900. For virksomheder og organisationers vedkommende er gebyret på 1.800 kr. Du betaler gebyret med betalingskort i Klageportalen.

Miljø- og Fødevareklagenævnet skal som udgangspunkt afvise en klage, der kommer uden om Klageportalen, hvis der ikke er særlige grunde til det. Hvis du ønsker, at blive fritaget for at bruge Klageportalen, skal du sende en begrundet anmodning til den myndighed, der har truffet afgørelse i sagen. Myndigheden videresender herefter anmodningen til Miljø- og Fødevareklagenævnet, som træffer afgørelse om, hvorvidt din anmodning kan imødekommes.

Hvis du ønsker at afprøve afgørelsen for domstolene, skal det ske 6 måneder fra datoen hvor afgørelsen er givet eller offentliggjort, det vil sige senest den 17. december 2020. Er afgørelsen påklaget til Miljø- og Fødevareklagenævnet inden for klagefristen, er fristen for at anlægge et civilt søgsmål 6 måneder efter at Miljø- og Fødevareklagenævnets afgørelse foreligger.

### Underretning om miljøgodkendelse og afgørelse om VVM

En kopi af den endelige godkendelse inkl. VVM-afgørelse er sendt til:

- P. Meldgaard Ejendomme A/S, [rob@meldgaard.com](mailto:rob@meldgaard.com)
- Sundhedsstyrelsen, [sesyd@sst.dk](mailto:sesyd@sst.dk)
- Danmarks Naturfredningsforening, lokal afd., [aabenraa@dn.dk](mailto:aabenraa@dn.dk)
- Danmarks Naturfredningsforening, hovedafdeling [dn@dn.dk](mailto:dn@dn.dk)
- DOF Aabenraa, [aabenraa@dof.dk](mailto:aabenraa@dof.dk)
- DOF centralt, [natur@dof.dk](mailto:natur@dof.dk)
- Friluftsrådet, [soenderjylland@friluftsradet.dk](mailto:soenderjylland@friluftsradet.dk)

Miljøgodkendelsen inkl. VVM-afgørelse kan endvidere ses på Aabenraa Kommunes hjemmeside, samt Digital MiljøAdministration [www.dma.mst.dk](http://www.dma.mst.dk).

## Bilag

Bilag 1	Screeningsafgørelse (VVM) for Meldgaard, Askelund 10, 6200 Aabenraa, matr. nr. 270 og 437, Rise-Hjarup, Rise
Bilag 2	Oversigtskort 1:10.000
Bilag 3	Oversigtskort 1:2000
Bilag 4	Luftfotokort 1:2.000
Bilag 5	Situationsplan, materiale fra ansøgning
Bilag 6	V1 og V2 kortlægning, materiale fra ansøgning

P. MELDGAARD EJENDOMME A/S  
Askelund 10  
6200 Aabenraa

**Miljø**  
Skelbækvej 2  
6200 Aabenraa  
Tlf.: 7376 7676

Dato: 17-06-2020  
Sagsnr.: 20/8162

Kontakt: Sandra Ravnsbæk Holm  
Direkte tlf.: 7376 7786  
E-mail: srh@aabenraa.dk

### **Screeningsafgørelse (VVM) for udlægning af slagge ved Meldgaard, Askelund 10, 6200 Aabenraa, matr. nr. 270 og 437, Rise-Hjarup, Rise**

Aabenraa Kommune har den 20. februar 2020 modtaget VVM-ansøgning for anvendelse af slagge som bundsikring under plads.

Meldgaard ønsker at benytte kat. 3 slagge fra Sønderborg Forbrænding som bundsikring under en asfalteret plads som skal benyttes til parkering og oplagring.

#### **Afgørelse**

Projektet vurderes ikke at være omfattet af krav om miljøkonsekvensvurdering og tilladelse, jf. VVM-lovens<sup>1</sup> § 21.

Hvis projektet fremadrettet ændres eller udvides, er bygherre forpligtet til at anmelde den påtænkte ændring jf. lovens § 18, med henblik på at få afgjort om ændringen udløser krav om miljøkonsekvensvurdering.

#### **Begrundelse**

Aabenraa Kommune har på baggrund af ansøgningen vurderet, at projektet er omfattet af VVM-lovens bilag 2, punkt 11b – Anlæg til bortskaffelse af affald (projekter, som ikke er omfattet af bilag 1).

Aabenraa Kommune har foretaget en screening af det ansøgte projekt (Tabel 1, Tabel 2 og Tabel 3) og vurderer, at projektet ikke vil kunne påvirke miljøet væsentligt.

**Tabel 1: Anmeldte projektoplysninger**

<b>Projektbeskrivelse</b>	Anvendelse af kat. 3 slagge som bundsikring under parkerings- og opbevaringsplads
<b>Ansøger</b>	P. Meldgaard Ejendomme A/S
<b>Anlæg</b>	Nyttiggørelsesprojekt
<b>Ansøgningsdato</b>	20. februar 2020
<b>Placering</b>	Kommuneplanramme: 1.1.138E Egelund Lokalplan: LP078

<sup>1</sup> Miljø- og Fødevarerministeriets lovbekendtgørelse nr. 1225 af 25. oktober 2018 om miljøvurdering af planer og programmer og af konkrete projekter (VVM).



**Tabel 2: Udvælgelseskriterier omhandlet i § 21 (Kriterier til bestemmelse af, hvorvidt projekter omfattet af bilag 2 skal underkastes en miljøkonsekvensvurdering), jf. VVM-lovens bilag 6.**

Kan anlægget få en væsentlig indvirkning på miljøet med hensyn til følgende kriterier? (Svares ja skal forholdene nøjere vurderes, jf. tabel 3)	Ja	Nej	Beskrivelse af det vurderede og begrundelse for ja/nej
1. Projektets karakteristika			
a. Hele projektets dimensioner og udformning		X	<p>Ansøger ønsker at benytte 38.875 m<sup>3</sup> svarende til 69.975 tons affaldsforbrændingsslagge (kat. 3) som bundsikring under pladsen som bliver på 16.140 m<sup>2</sup>. Pladsen etableres med asfalt og kantsikring af stabil-grus samt opkant mod nord. Overfladevand ledes bort via sandfang og olieudskiller til eksisterende regnvandskloak.</p> <p>Pladsen etableres i perioden maj-september 2020.</p>
b. Kumulation med andre eksisterende og/eller godkendte projekter		X	Der er ikke andre kendte projekter i nærheden af projektområdet.
c. Brugen af naturressourcer, særlig jordarealer, jordbund, vand og biodiversitet	X		<p>Anlægsfase: Pladsen etableres på et sted der hidtil ikke er bebygget og der inddrages derfor jordareal til projektet. Der benyttes ikke vand.</p> <p>Driftsfase: Når pladsen er etableret benyttes der ikke væsentlige ressourcer i forbindelse med vedligehold.</p> <p>Området er i nyere tid omlagt eller på anden måde forstyrret næsten årligt. Området er ikke beskyttet og baseret på luftfoto vurderes det at der forventeligt ikke er et alsidigt dyre- og planteliv på arealet.</p>
d. Affaldsproduktion		X	Anlæg og drift medfører ikke produktion af affald. I driftsfasen vil der være afledning af overfladevand via sandfang og olieudskiller til offentlig regnvandskloak. Der er ikke processpildevand fra projektet.
e. Forurening og gener	X		<p>Støj: Etablering af pladsen medfører støj fra entreprenørmaskiner. Etableringsperioden er på 8 uger og vil foregå på hverdage mellem kl. 6-18. Når pladsen er etableret forventes der ikke at være væsentlig støj fra pladsen.</p> <p>Støv: Etablering af pladsen kan medføre støv i særligt tørre perioder. I miljøgodkendelsen er fastsat vilkår om at der ikke må opstå støvgener i forbindelse med anlæg og drift af pladsen.</p> <p>Lugt: Der kan opstå lugt i forbindelse med asfaltering af pladsen, men dette er forbigående og vurderes at være uvæsentligt.</p> <p>Lys: Det er oplyst at der ikke er behov for belysning på pladsen.</p> <p>Andet: -</p>
f. Risikoen for større ulykker og/eller katastrofer, som er relevante for det pågældende projekt, herunder sådanne som forårsages af klimaændringer, i overensstemmelse med videnskabelig viden			<p>Risikovirksomhed: Projektet er ikke omfattet af risikobekendtgørelsen og der er ikke risikovirksomheder i nærheden der kan have betydning for projektet.</p> <p>Klimarelaterede risici:</p>

			Projektet er ikke følsomt overfor havvandsstigninger. Ved ekstremregn kan der ske grundvandsstigning. Slaggelaget starter ved kote 52,8 og ligger derfor væsentligt højere end det omkringliggende terræn. Søen lige nord for pladsen ligger f.eks. i kote 46,25. Det regionale grundvandsspejl vurderes at være i kote ca. 40.5 m, og ligger derfor relativt dybt under slaggelagets bundkote.
g. Risikoen for menneskers sundhed (f.eks. som følge af vand- eller luftforurening).		X	Der vurderes ikke at være risiko for menneskers sundhed. Slaggen vil være indkapslet og utilgængelig efter endt etablering.
<b>2. Projektets placering</b>	<b>Ja</b>	<b>Nej</b>	<b>Beskrivelse af det vurderede og begrundelse for ja/nej</b>
a. Den eksisterende og godkendte arealanvendelse		X	Faktuel anvendelse: Området er et græsareal.  Planlægning: Arealet ligger indenfor lokalplan 78 "Område til erhvervsformål mv. ved Askelund, Aabenraa" og området må anvendes til erhvervsformål i form af fremstillingsvirksomhed, håndværk, oplag, reparation, speditions- og transportvirksomhed, servicevirksomheder og engroshandel. Da arealet fremover skal anvendes som oplagsplads, er anvendelsen omfattet af lokalplanen. Lokalplanen indeholder bestemmelser om en maksimal terrænregulering på +/- 1 meter og projektet kræver derfor dispensation fra lokalplanen. Der er den 9. juni 2020 meddelt dispensation.
b. Naturressourcernes (herunder jordbund, jordarealer, vand og biodiversitet) relative rigdom, forekomst, kvalitet og regenereringskapacitet i området og dets undergrund		X	Råstoffer: Projektet ligger ikke indenfor råstofområde eller råstofinteresseområde.  Grundvand: Projektet ligger indenfor et område udpeget med særlige drikkevandsinteresser (OSD). Pladsen etableres med asfalt og afledning af overfladevand der hindrer nedsivning af de miljøfremmede stoffer der kan forekomme i slaggen. Bundkoten for slaggelaget er ca. 12 m over grundvandsspejlet. Projektet betyder at regenerering af grundvandet mindskes idet vandet ikke længere siver ned på arealet men ledes væk via regnvandssystem.  Biodiversitet: Projektet ligger, ifølge kommuneplan 2015, ikke indenfor områder med særlige naturbeskyttelsesinteresser eller økologiske forbindelser. Se punkt 1c for yderligere information omkring biodiversiteten på arealet.
c. Det naturlige miljøes bæreevne med særlig opmærksomhed på følgende områder:			
1. Vådomyråder, områder langs bredder, flodmundinger		X	Lige nord for projektområdet samt lige vest for projektområdet, ligger tre søer der er beskyttet efter naturbeskyttelseslovens §3. Søen nord for området er større end hvad der er angivet i ansøgningsmaterialet og kommer til at grænse helt op til skrånningen, der går fra selve parkerings-/oplagspladsen. Søen vurderes dog ikke at blive væsentligt påvirket af terrænreguleringen.
2. kystområder og havmiljøet		X	Projektet ligger ikke indenfor kystnærhedszonen eller strandbeskyttelseszonen.

3. bjerg- og skovområder		X	Projektet ligger ikke indenfor skovbyggelinjen. Ifølge kommuneplan 2015 er skovrejsning uønsket i området.
4. reservater og -parker		X	Ikke relevant
5. Vadehavsområdet		X	Projektet har ikke indflydelse på vadehavsområdet.
6. Områder, der er registreret eller fredet ved national lovgivning; Natura 2000-områder udpeget af medlemsstater i henhold til direktiv 92/43/EØF og direktiv 2009/147/EF		X	<p>§3-natur: Se afsnit 2c1. Der er ikke anden §3-beskyttet natur i nærheden af projektet.</p> <p>Natura2000: Nærmeste Natura2000-område er nr. 96 Bolderslev Skov og Uge Skov, Habitatområde H85, hvis nærmeste udpegning (Rise Skov) er beliggende ca. 660 m sydvest for projektområdet. Aktiviteterne vurderes ikke at kunne påvirke det udpegede område væsentligt.</p> <p>Bilag IV arter: Der er ikke kendskab til tilstedeværelsen af bilag-IV arter i området.</p>
7. områder, hvor det ikke er lykkedes — eller med hensyn til hvilke det menes, at det ikke er lykkedes — at opfylde de miljøkvalitetsnormer, der er fastsat i EU-lovgivningen, og som er relevante for projektet		X	<p>Overfladevand: Pladsen benyttes hovedsageligt til parkering, og regnvand afledes gennem sandfang og olieudskillere. Der er ikke planer om forurenende oplag på arealet. Overfladevand forventes ikke påvirket.</p> <p>Grundvand: Som følge af et vådere fremtidigt klima forventes relative grundvandsstigninger at forekomme, hvilket kan få en betydning for den relative dybde til grundvandsspejlet. Det vurderes dog ikke at få relevant betydning for projektet, da den lokale dybde til grundvandsspejlet er på ca. 12 m under slaggelagets bundkote og ca. 15 m under terrænet.</p> <p>Støj: Anlægsarbejdet kan give anledning til støj, men forventes ikke at overskride vejledende grænseværdier for støj. Der er tale om en midlertidig påvirkning. Driften forventes ikke at give anledning til væsentlig støj.</p> <p>Luft: Anlægsarbejdet kan medføre støv i særligt tørre perioder, men det vil være midlertidigt. Driften forventes ikke at medføre støv.</p>
8. tætbefolkede områder		X	Nærmeste boligområde er beliggende 580 meter sydøst for projektområdet. Nærmeste beboelsesejendomme er tre boliger, der er beliggende lige sydøst for projektområdet. Nærmeste bolig er i en afstand af ca. 50 meter fra projektområdet.
9. Landskaber og lokaliteter af historisk, kulturel eller arkæologisk betydning		X	Projektet ligger ikke indenfor udpegninger med værdifulde geologiske landskaber, bevaringsværdige

		<p>landskaber, værdifulde kulturmiljøer, kulturarvsarealer eller kulturhistoriske bevaringsværdier (jf. kommuneplan 2015).</p> <p>Der er ikke registreret fortidsminder på eller nær projektet.</p> <p>Der er ikke kirkebyggelinje indenfor projektet.</p> <p>Der er ikke registreret fredninger indenfor projektområdet. Nærmeste fredning er Fladstensdalen der ligger 360 meter mod sydøst.</p> <p>Der er ikke registreret beskyttede sten- og jorddiger på eller nær projektet.</p>
--	--	---

**Tabel 3: Arten af og kendetegn ved den potentielle indvirkning på miljøet, jf. VVM-lovens bilag 6.**

Projektets forventede væsentlige virkninger på miljøet skal ses i relation til de kriterier, der er anført i tabel 2, og under hensyn til projektets indvirkning på de i § 20, stk. 4, nævnte faktorer, idet der skal tages hensyn til:	Beskrivelse af det vurderede
a. Indvirkningens størrelsesorden og rumlige udstrækning (f.eks. geografisk område og antallet af personer, der forventes berørt)	Indvirkningen er begrænset til projektområdet, samt arealerne lige omkring. De nærmeste naboer vurderes ikke at blive væsentligt berørte af projektet.
b. Indvirkningens art	Inddragelse af areal til bebyggelse. Bygge- og anlægsstøj.
c. Indvirkningens grænseoverskridende karakter	Der er ikke grænseoverskridende indvirkning.
d. Indvirkningens intensitet og kompleksitet	Indvirkningen er ikke intens eller kompleks.
e. Indvirkningens sandsynlighed	Indvirkningen er sandsynlig.
f. Indvirkningens forventede indtræden, varighed, hyppighed og reversibilitet	Inddragelse af ubebygget areal indtræder i forbindelse med anlægsarbejdet og vil være permanent. Støjen indtræder i forbindelse med anlægsarbejdet, som vil være indenfor normal arbejdstid og vare i ca. 8 uger. Ved den efterfølgende drift vil der forekomme støj fra køretøjer og lign. aktiviteter på pladsen. Støjen er reversibel.
g. Kumulationen af projektets indvirkninger med indvirkningerne af andre eksisterende og/eller godkendte projekter	Når pladsen er i drift vil der være kumulativ støj med de øvrige aktiviteter på Akselund 10. Aktiviteterne består af transportvirksomhed med oplagring af containere og lign. Den kumulative støj vurderes at kunne overholde de gældende støjgrænser for området. Der er ikke identificeret øvrige indvirkninger fra andre eksisterende eller godkendte projekter, der kan virke kumulativt med dette projekt.
h. Muligheden for reelt at begrænse indvirkningerne	Støj kan mindskes ved at benytte særligt støjsvage entreprenørmaskiner eller ved at opstille støjskærme. Det vurderes ikke at være nødvendigt.

### Hjemmel

Afgørelsen er truffet i henhold til VVM-lovens § 21.

## **Offentliggørelse**

Screeningsafgørelsen offentliggøres samtidig med miljøgodkendelsen på kommunens hjemmeside og Danmarks Miljøadministration [www.dma.mst.dk](http://www.dma.mst.dk) den 17. juni 2020.

## **Klagevejledning**

Afgørelsen kan, for så vidt angår retlige spørgsmål, påklages af:

- Miljø- og fødevareministeren
- Enhver med retlig interesse i sagens udfald
- Landsdækkende foreninger og organisationer, der som formål har beskyttelsen af natur og miljø eller varetagelsen af væsentlige brugerinteresser inden for arealanvendelsen og har vedtægter eller love, som dokumenterer deres formål, og som repræsenterer mindst 100 medlemmer.

En eventuel klage skal være indgivet skriftligt senest 4 uger fra offentliggørelsesdatoen, det vil sige den 15. juli 2020.

Hvis du ønsker at klage over denne afgørelse, skal det ske via Klageportalen, som du finder et link til på forsiden af [www.naevneneshus.dk](http://www.naevneneshus.dk). Klageportalen ligger også på [www.borger.dk](http://www.borger.dk) og [www.virk.dk](http://www.virk.dk). Du logger på borger.dk eller virk.dk, ligesom du plejer, typisk med NemID. Klagen sendes gennem Klageportalen til den myndighed, der har truffet afgørelsen. En klage er indgivet, når den er tilgængelig for myndigheden i Klageportalen. Når du klager, skal du som privatperson betale et gebyr på kr. 900. For virksomheder og organisationers vedkommende er gebyret på 1.800 kr. Du betaler gebyret med betalingskort i Klageportalen.

Miljø- og Fødevareklagenævnet skal som udgangspunkt afvise en klage, der kommer uden om Klageportalen, hvis der ikke er særlige grunde til det. Hvis du ønsker, at blive fritaget for at bruge Klageportalen, skal du sende en begrundet anmodning til den myndighed, der har truffet afgørelse i sagen. Myndigheden videresender herefter anmodningen til Miljø- og Fødevareklagenævnet, som træffer afgørelse om, hvorvidt din anmodning kan imødekommes.

Søgsmål til prøvelse af afgørelsen, skal være anlagt inden 6 måneder efter, at afgørelsen er meddelt adressaten. Er afgørelsen offentliggjort, regnes søgsmålsfristen fra offentliggørelsen.

Venlig hilsen

Sandra Ravnsbæk Holm  
Biolog



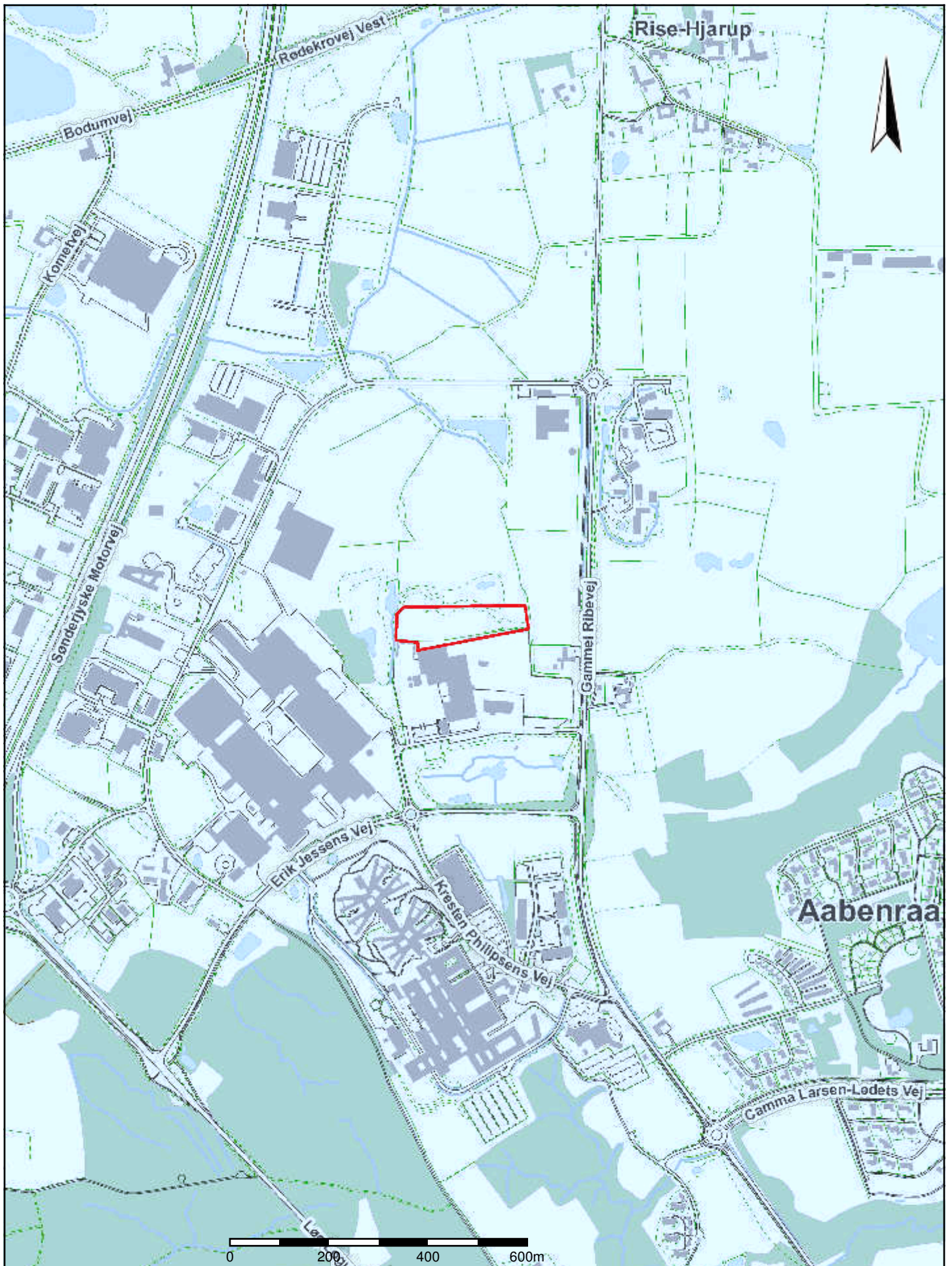

**Bilag 2: Oversigtskort 1:10.000**

Dato: 24.04.2020

Mål: 1:10000

Initialer: srh

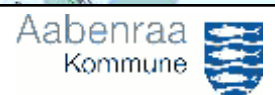

Kultur, Miljø og Erhverv  
Skelbækvej 2  
6200 Aabenraa

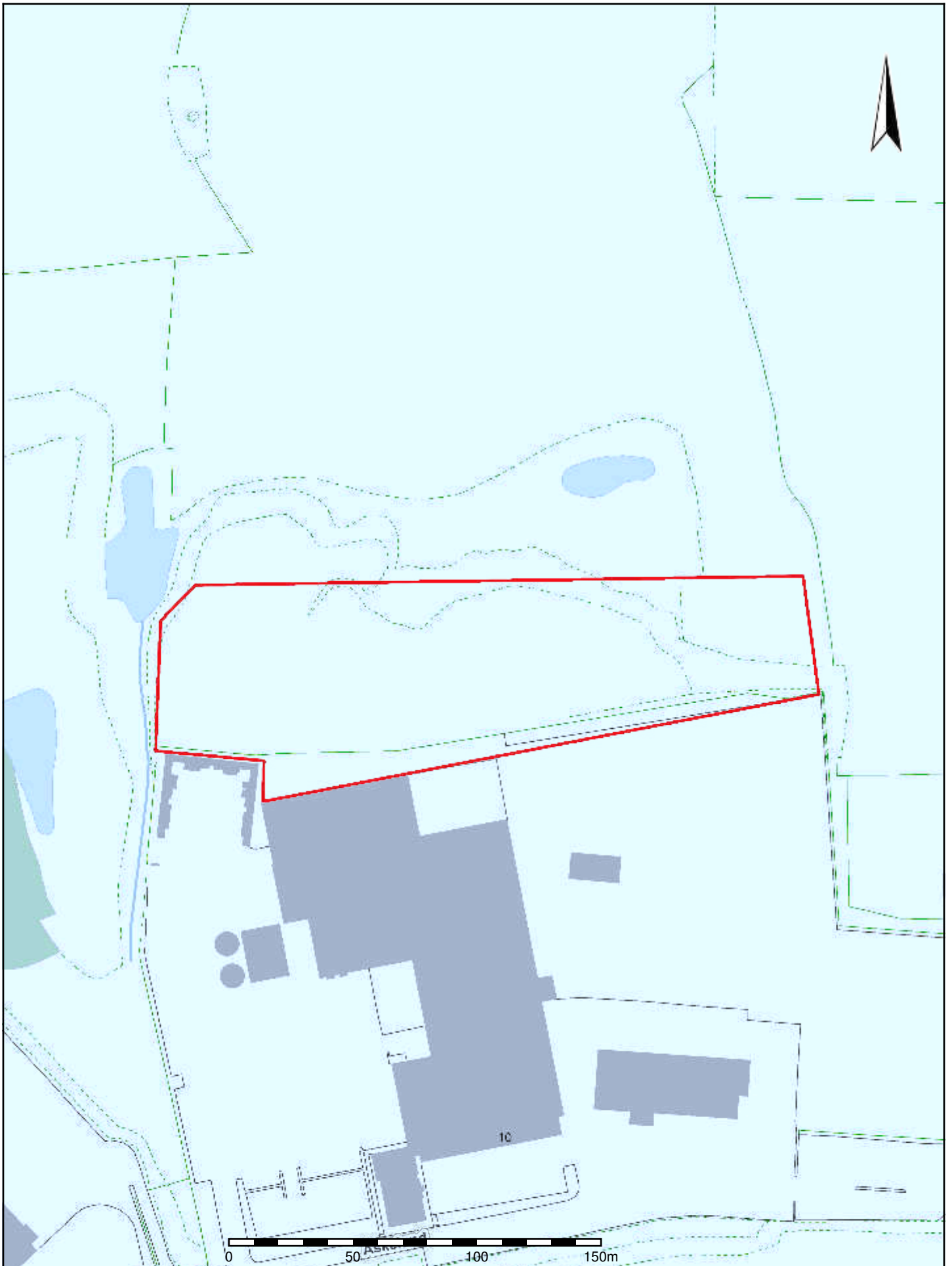

<b>Bilag 3: Oversigtskort 1:2.000</b>		
Dato: 24.04.2020	Mål: 1:2000	Initialer: srh

**Aabenraa**  
Kommune



Kultur, Miljø og Erhverv  
Skelbækvej 2  
6200 Aabenraa



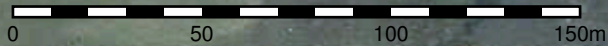
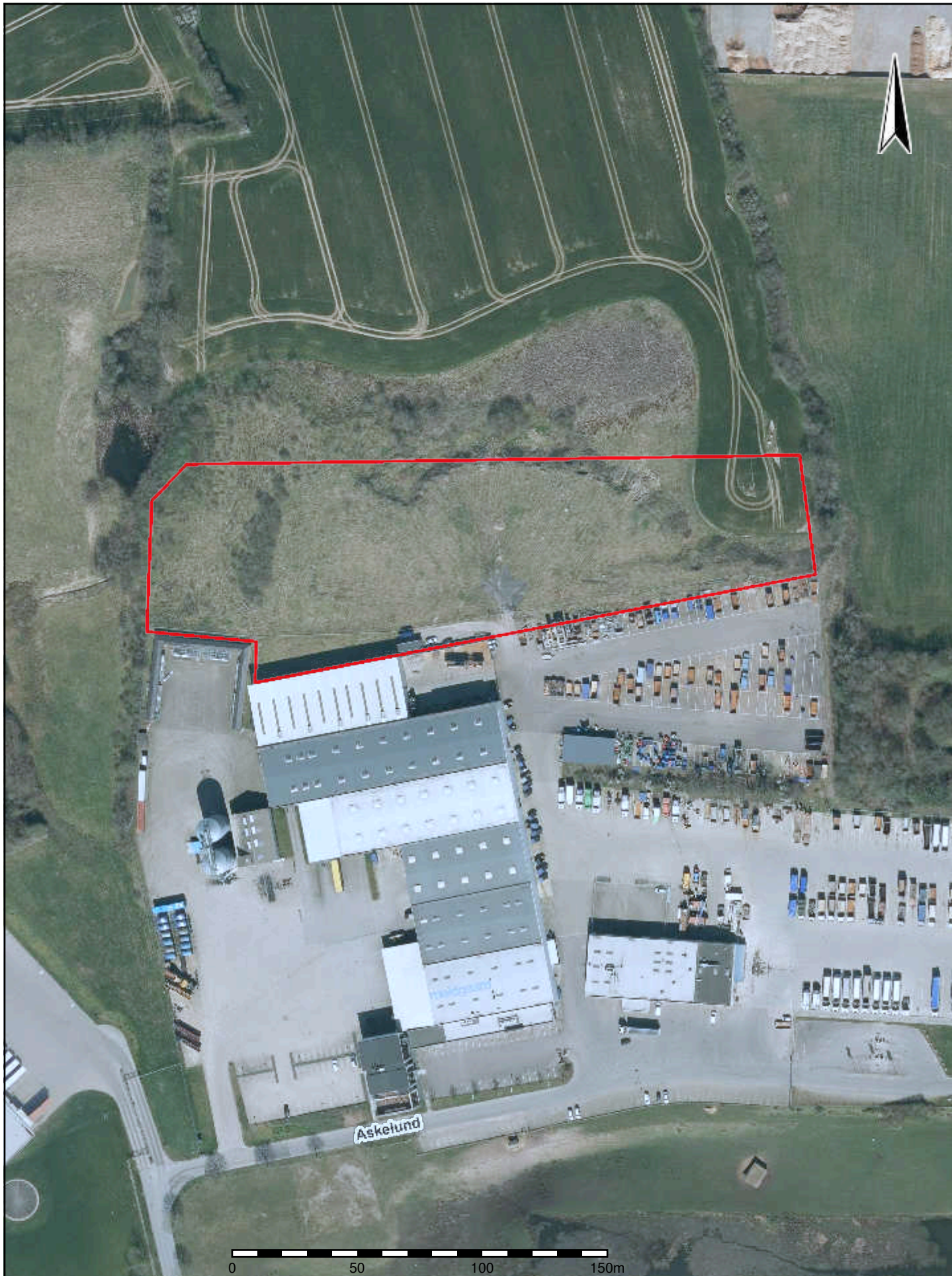

<b>Bilag 3: Luftfotokort 1:2.000</b>		
Dato: 24.04.2020	Mål: 1:2000	Initialer: srh



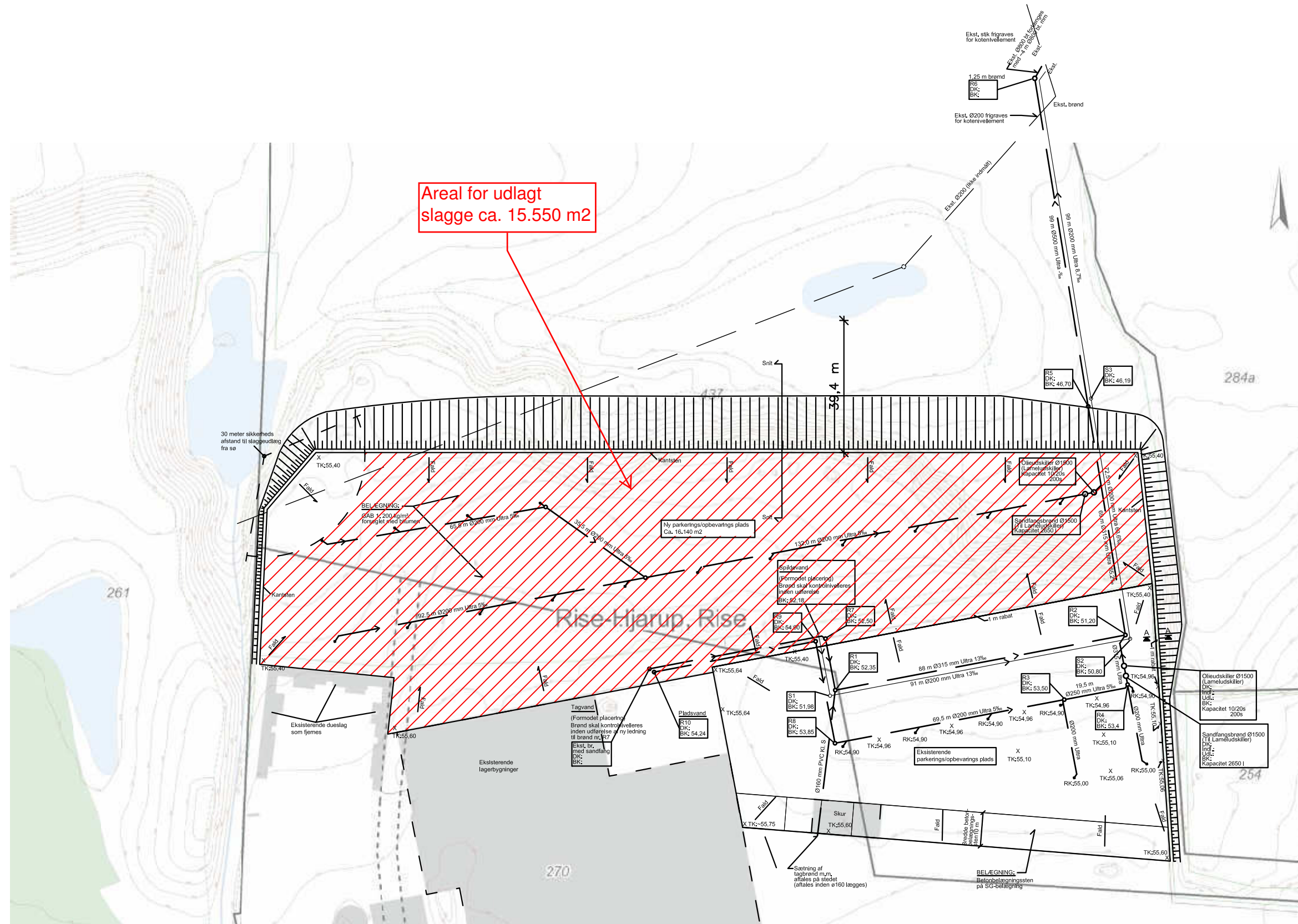

BYGHERRE: P.M. Ejendomme, Askelund 10, 6200 Aabenraa

DATO: 19.02.2020

SAG: **Ny parkerings- og opbevaringsplads**

TEGN. NR.: **A\_0\_010**

EMNE: Situationsplan

SAGS. NR.:

BYGN. ADR: Askelund 10, 6200 Aabenraa

MÅL: 1:1250

SIGN.: ROB



meldgaard Miljø A/S  
Askelund 10  
6200 Aabenraa

Telefon +45 74 33 72 00  
www.meldgaard.com



Danmarks Miljøportal

Data om miljøet i Danmark

Haraldsgade 53, 2100 København Ø  
Support: [support@miljoportal.dk](mailto:support@miljoportal.dk)

Målforshold: 1:2000

Dato: 19-02-2020

Ortofotos (DDO@land): COWI har den fulde ophavsret til de ortofotos (DDO@land), der vises som baggrundskort. Denne funktion, med ortofoto som baggrundskort, må derfor kun anvendes af Miljøministeriet, regioner og kommuner med tilhørende institutioner, der er part i Danmarks Miljøportal, i forbindelse med de pågældende institutioners myndighedsbehandling indenfor miljøområdet, samt af privatpersoner til eget personligt brug. Linket må ikke indgå i andre hjemmesider. Øvrig kommerciel anvendelse er ikke tilladt og vil kunne retsforfølges.