



Torvegade 74, 6700 Esbjerg

Ole Sørensen
Ravningvej 13
6760 Ribe

Dato	18. december 2017
Sagsbehandler	Karen Brink Nielsen
Telefon direkte	76 16 51 36
E-mail	kabn@esbjergkommune.dk
Sagsid	17/16137

Accept til forlængelse af staldanlæg på husdyrbruget Ravningvej 13, 6760 Ribe for opfyldelse af dyrevelfærdsmæssige krav

Esbjerg Kommune har modtaget din ansøgning om forlængelse (lovliggørelse) af staldanlæg på Ravningvej 13, 6760 Ribe med henblik på at opfylde dyrevelfærdskrav i Lov om hold af malkekvæg og afkom af malkekvæg.

Esbjerg Kommune har afgjort, at staldanlægget kan lovliggøres som anmeldt. Afgørelsen er truffet på baggrund af §§ 28 og 36 i Bekendtgørelse om tilladelse og godkendelse m.v. af husdyrbrug (bek. nr. 211 af 28.2.2017).

Forudsætninger for afgørelsen

Der er nærmere redegjort for de vurderinger der ligger til grund for afgørelsen i den miljøtekniske beskrivelse.

Ifølge miljøgodkendelsen fra august 2010, er der krav om beplantning omkring staldanlægget, dette krav er stadig gældende og tilstrækkelig i forhold til sikring af de landskabelige værdier.

Offentliggørelse

Afgørelsen om at det anmeldte kan udføres annonceres den 22. december 2017 på Miljø- og Fødevareministeriets Digital Miljø Administration (www.dma.mst.dk).

Høring

Det ansøgte har været i nabohøring i perioden 30/11 - 2017 til 14/12 - 2017. Der er i den sammenhæng ikke indkommet bemærkninger til det ansøgte.

Øvrige forhold

Afgørelsen omfatter alene forholdet til Bekendtgørelse af lov om miljøgodkendelse m.v. af husdyrbrug (LBK nr. 442 af 13.5.2016). Øvrige relevante tilladelser og godkendelser skal indhentes særskilt.

Anlægget skal udføres således, at det overholder de tekniske bestemmelser om indretning, tæthed, styrke og materialevalg fastlagt i Bekendtgørelse om erhvervsmæssigt dyrehold, husdyrgødning, ensilage m.v. (BEK nr. 865 af 23/06/2017).

Driften af husdyrbruget, herunder det nye staldanlæg, skal ske i overensstemmelse med vilkårene i miljøgodkendelsen fra august 2010.

Etablering af nye anlæg må ikke igangsættes, før der er givet en byggetilladelse fra Esbjerg Kommune.

Udnyttelsesfrist

Afgørelser efter § 28 skal udnyttes senest 6 år efter at de er meddelt. Nærværende afgørelse regnes som meddelt den 18. december 2017. Med udnyttet menes, at det kan konstateres, at det projekt accepten omfatter er gennemført.

Hvis en del af accepten ikke er udnyttet, bortfalder den del af accepten, som ikke er udnyttet. Udnyttelse anses også her for at foreligge, når de godkendte bygningsmæssige ændringer er gennemført.

Klagevejledning

Afgørelsen kan påklages til Miljø- og Fødevareklagenævnet, jf. husdyrlovens § 76 stk. 1. Klageberettigede er ansøgeren, Miljøministeren, Sundhedsstyrelsen, enhver der har en individuel, væsentlig interesse i sagens udfald, samt foreninger og organisationer i det omfang de har klageret, jf. husdyrlovens §§ 84, 85, 86 og 87.

En klage skal indgives via Klageportalen. Klageportalen ligger på www.borger.dk og på www.virk.dk, som man logger sig på, f.eks. med NEM-ID.

Klagen sendes via Klageportalen til den myndighed, som har truffet afgørelsen. En klage er indgivet, når den er tilgængelig for myndigheden i Klageportalen. Klagefristen udløber den 19. januar 2018 kl. 23:59.

Afgørelsen kan desuden indbringes til prøvelse hos domstolene inden 6 måneder efter, at afgørelsen er meddelt, jf. husdyrlovens § 90.

Miljø- og Fødevareklagenævnet skal som udgangspunkt afvise en klage, der indsendes uden om Klageportalen, med mindre der er særlige grunde til det. Hvis man ønsker at blive fritaget for at bruge Klageportalen, skal man sende en begrundet anmodning til Esbjerg Kommune. Anmodningen sendes så vidt muligt elektronisk til miljo@esbjergkommune.dk eller pr. brev til Esbjerg Kommune, Natur- og Vandmiljø, Torvegade 74, 6700 Esbjerg. Esbjerg Kommune videresender herefter anmodningen til Miljø- og Fødevareklagenævnet, som træffer afgørelse om hvorvidt anmodningen kan imødekommes.

Gebyr

Når man klager opkræves et gebyr på kr. 500. Gebyret betales med betalingskort i Klageportalen og tilbagebetales hvis:

1. Klagesagen fører til, at den påklagede afgørelse ændres eller ophæves,
2. Klageren får helt eller delvis medhold i klagen, eller
3. Klagen afvises som følge af overskredet klagefrist, manglende klageberettigelse eller fordi klagen ikke er omfattet af Natur- og Miljøklagenævnets kompetence.

Med venlig hilsen

Karen B. Nielsen

Karen B. Nielsen
Miljøtekniker

Bilag: Miljøteknisk beskrivelse og vurdering.

Dette brev med bilag er sendt til:

Ansøger

- Ole Sørensen, Ravningvej 13, 6760 Ribe

Naboer

- Flemming Grundtvig Lundholm, Ravningvej 10, 6760 Ribe
- Niels Madsen, Ravningvej 15, 6760 Ribe

Byggeri

Myndigheder og organisationer

- Sundhedsstyrelsen, Embedslægeinstitutionen Syd, Nytorv 2, 1. sal, 6600 Kolding, e-mail: sesyd@sst.dk
- Danmarks Fiskeriforening, Nordensvej 3, Taulov, 7000 Fredericia, e-mail: mail@dkfisk.dk
- Ferskvandsfiskeriforeningen for Danmark, v. Niels Barslund, Vormstrupvej 2, 7540 Haderup, nb@ferskvandsfiskeriforeningen.dk
- Arbejderbevægelsens Erhvervsråd, Reventlowsgade 14,1, 1651 Kbh. V, e-mail: ae@ae.dk
- Dansk Ornitologisk Forening, Vesterbrogade 140, 1620 Kbh. V, e-mail: natur@dof.dk samt lokalafdelingen for Sydvestjylland, e-mail: esbjerg@dof.dk
- Danmarks Sportsfiskerforbund, Skyttevej 4, 7182 Bredsten, e-mail: post@sportsfiskerforbundet.dk
- Dansk Fritidsfiskerforbund v/formand Arne Rusbjerg, Engvej 42, 7490 Aulum, teamstr@gmail.com
- Danmarks Naturfredningsforening, lokalafdeling Esbjerg, dnesbjerg-sager@dn.dk
- Det Økologiske Råd, Blegdamsvej 4B, 2200 Kbh. N, e-mail: husdyr@ecocouncil.dk

Bilag:

Miljøteknisk beskrivelse og vurdering

Beskrivelse af det ansøgte

Ole Sørensen har den 31. juli 2017 indsendt anmeldelse om forlængelse (lovliggørelse) af ungdyrstald på husdyrbruget beliggende på Ravningvej 13, 6760 Ribe. Placeringen af det ansøgte i forhold til bedriftens eksisterende bygninger fremgår af kort 1.

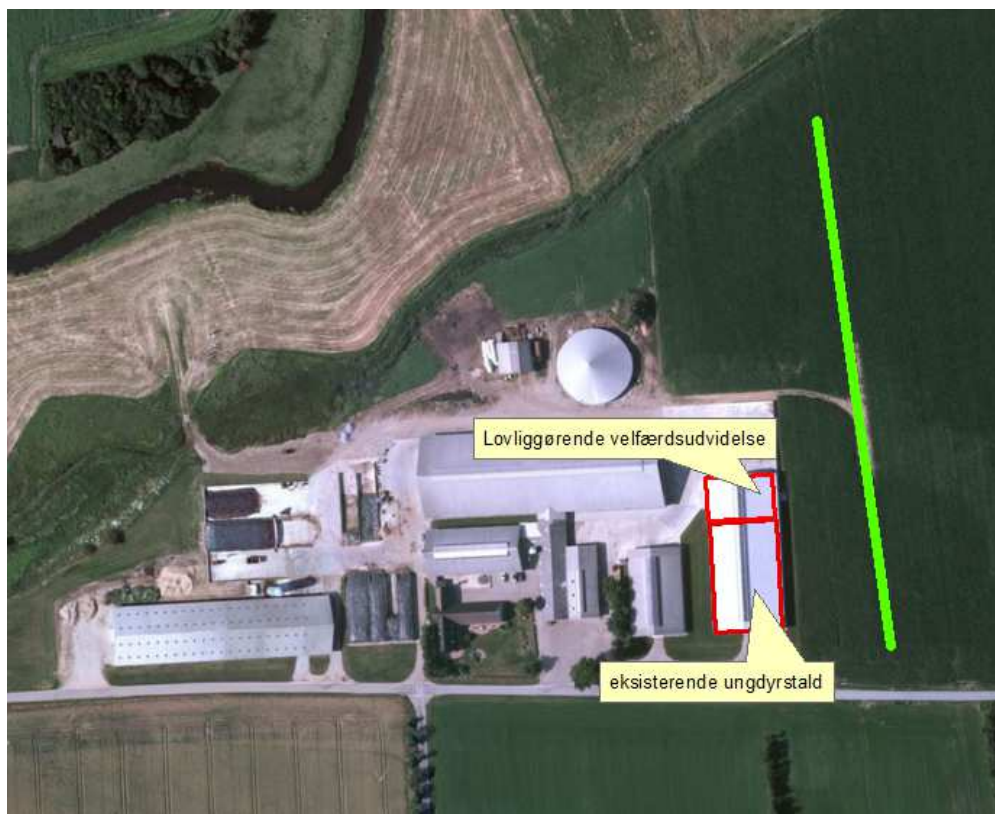

Kort 1: Placering af eksisterende bygninger. Grønlíne viser skærmende beplantning.

I juni 2013 har Ravningvej 13, 6760 Ribe fået accept til en velfærdsudvidelse med henblik på at opfylde dyrevelfærdskrav i Lov om hold af malkekvæg og afkom af malkekvæg. Udvidelsen i 2013 omfatter at en godkendt ungdyrstald fra august 2010, udvides fra 1.200 m² til 1.557 m², svarende til 30,4 x 51,2 meter i dimension.

Ved tilsyn er det konstateret, at det godkendte byggeri er bygget ca. 19 meter længere end der er givet accept til i henhold til velfærdsudvidelsen fra juni 2013. Det konstateres samtidig, at indretningen af stalden (placering og antal af sengebåse) er i overensstemmelse med det ansøgte i 2013. Der er således ikke tale om en øget kapacitet, men at længden af stalden ikke var korrekt estimeret ifm. anmeldelsen fra 2013.

Det ansøgte omfatter en lovliggørelse af de ca. 30,4x19 meter svarende til 577 m², som ungdyrstalden er bygget større end der er givet tilladelse til. Staldanlægget er opført med stålplader i mørk og lys grå og tag i B9 eternit, med en taghøjde på 8,6 m og taghældning på 20 grader.

Den tilladte produktion på ejendommen svarer til 726,2 DE. Der sker ingen udvidelse af dyreholdet i forbindelse med det anmeldte.

Vurdering af det ansøgte

Ifølge bekendtgørelse om tilladelse og godkendelse m.v. af husdyrbrug kan der alene ske anmeldelse af ændring eller tilbygning til eksisterende anlæg for at efterkomme dyrevelfærdsmæssige krav. Ændring af anlæg på kvægbrug, kan ske ved opførelse af nyt staldanlæg i umiddelbart tilknytning til eksisterende staldanlæg, såfremt en række betingelser er overholdt. Endvidere skal staldanlæg overholde afstandskravene i husdyrlovens § 6 og 8, samt en række generelle krav jf. § 36 (stk. 2).

Vurdering i forhold til § 28

Ændringen skal ske for at opfylde dyrevelfærdsmæssige krav som er trådt i kraft den 10. april 2011 eller tidligere, skal være opfyldt 10. april 2011 eller senere og er indeholdt i en af lovene nævnt i § 30 stk. 2¹.

Den anmeldte lovliggørelse af de ca. 577 m², som ungdyrstalden er bygget større end der er givet tilladelse til, vurderes at tjene til overholdelse af dyrevelfærdsmæssige krav.

Stalden er indrettet med sengebåse til ungdyr, som opfylder kravene til både basenes længde og bredde jf. § 32 stk. 2 og 3 i bekendtgørelse om hold af malkekvæg og afkom af malkekvæg. Samt 4 kælvningsbokse som ligeledes opfylder kravene jf. § 25 i bekendtgørelse om hold af malkekvæg og afkom af malkekvæg. Stalden er indrettet i overensstemmelse med byggetilladelsen fra 2013.

Ændringen må (jf. § 28 stk. 3) endvidere alene ske for at imødekomme dyrevelfærdsmæssige krav. Der må således ikke etableres kapacitet ud over hvad der er nødvendigt for at sikre overholdelse af de dyrevelfærdsmæssige krav. Der må endvidere ikke ske renovering af eksisterende staldanlæg.

Esbjerg Kommune har foretaget en vurdering af, om stalden er bygget større end der er nødvendigt for at opfylde de dyrevelfærdsmæssige krav. Med baggrund i staldens indretning og kravene i lov om hold af malkekvæg, vurderes det at stalden ikke er bygget større end, hvad der skønnes nødvendig for at kunne opfylde de dyrevelfærdsmæssige krav.

Staldanlægget opfylder endvidere øvrige krav i § 28 da:

- Den del af staldanlægget der lovliggøres sker i tilknytning til eksisterende staldanlæg.
- Etablering af anlægget medfører ikke væsentlige terrænændringer.
- Ændringen fremstår i samme byggestil som det eksisterende staldanlæg (herunder samme ydre byggematerialer, farver og taghældninger).
- Bygningsbredden overstiger ikke de eksisterende bygningers bredde med mere end 5 %/maksimalt 2 meter.

¹ Det tidsmæssige krav gælder dog ikke for velfærdskrav udløst af Bekendtgørelse om beskyttelse af pelsdyr, jf. ordlyden i § 28 stk. 5.

- Bygningshøjden, inklusive tag højde, overstiger ikke de eksisterende bygninger med mere end 1,5 meter.
- Der sker ingen ændring i husdyrproduktionens størrelse eller sammensætning.
- Staldanlægget placeres mere end 100 m fra nabobeboelse.
- Staldanlæg placeret mere en 300 m fra følsomme naturområder²

Det vurderes samlet, at anlægget overholder alle gældende krav i § 28.

Vurdering i forhold til afstandskravene i husdyrlovens §§ 6 og 8

Det ansøgte opfylder de gældende afstandskrav til:

	Gældende afstandskrav	Afstanden til det ansøgte
Nabobeboelse	50 m	>50 meter
Almene/ikke almene boringer	50/25 m	>50/25 meter
Vandløb/dræn/søer	15 m	>15 meter
Naboskel	30 m	>30 meter
Vej	15 m	>15 meter
Levnedsmiddelvirksomhed	25 m	>25 meter
Beboelse på samme ejendom	15 m	>15 meter

Vurdering i forhold til de generelle krav i § 36 stk. 2

Ifølge bekendtgørelsens § 36 stk. 2 skal det endvidere vurderes om det ansøgte er i strid med beskyttelsen af fredede områder, beskyttelseslinjer, områder der i kommuneplan er udpeget med landskabelige værdier, særlige naturbeskyttelsesinteresser, værdifulde kulturmiljøer samt nationale geologiske interesseområder.

Esbjerg Kommune vurderer, at det ansøgte ikke strider i mod øvrige beskyttelseshensyn da:

- Det ansøgte ligger udenfor fredet område. Der findes endvidere ingen fredede fortidsminder eller fredede sten- og jorddiger, hvor byggeriet placeres.
- Det ansøgte overholder strandbeskyttelseslinje, klitfredningslinje, skovbyggelinje, fortidsmindebeskyttelseslinje og kirkebyggelinje.
- Det ansøgte ligger uden for områder der i kommuneplanen er udlagt udpeget med landskabelige værdier.
- Det ansøgte ligger uden for områder der indeholder værdifulde kulturmiljøer.
- Det ansøgte ligger indenfor nationale geologiske interesseområder. Det vurderes dog at være uden betydning, da byggeriet er integreret i

² Følsomme naturområder omfatter følgende: 1) naturområder omfattet af husdyrlovens § 7 stk. 1, 2) andre ammoniakfølsomme naturtyper, som indgår i udpegningsgrundlaget for internationale naturbeskyttelsesområder, 3) heder, moser, og overdrev som er beskyttet jf. NBL § 3, 4) samt ammoniakfølsomme skove.

en øvrige bygningsmasse, og derfor ikke påvirker opfattelsen af landskabet i væsentlig grad.

Naturvurdering

Esbjerg Kommune vurderer, at de særlige naturbeskyttelsesinteresser omtalt i § 36 stk. 2, omfatter både de følsomme naturområder defineret i § 28 stk. 4 pkt. 7, men også generelt de naturbeskyttelsesinteresser der er forbundet med Naturbeskyttelsesloven (§ 3 beskyttet natur), internationale naturbeskyttelsesområder og den særlige artsbeskyttelse, jf. habitatdirektivets bilag IV.

Esbjerg Kommune konstaterer i den sammenhæng, at de nærmeste ammoniakfølsomme naturlokalitet (jf. definitionen i § 28, stk. 4, pkt. 7) er:

- Rigkær beliggende 315 meter nord for stalden.
- Mose beliggende 310 meter sydøst for stalden.

Da afstanden i begge tilfælde er over 300 meter er der ingen særlige krav, jf. anmeldeordningens § 30, mht. hvorledes nyanlæg skal orienteres i forhold til lokaliteten.

Der ud over findes der engstrøg få meter nord for anlægget. Der er ikke noget der tyder på, at der findes særligt følsomme naturlokaliteter på engen. Ved ændringen af anlægget forventes der heller ikke væsentlige ændringer i udbredelsen af ammoniak og engen vil således ikke blive påvirket væsentligt ved det ansøgte.

Det vurderes med hensyn til andre beskyttelsesinteresser, herunder internationale naturbeskyttelsesinteresser, at der ved overholdelse af anmeldeordningens beskyttelsesniveau er taget tilstrækkeligt hensyn hertil.

Det vurderes samlet at det ansøgte ikke vil medføre væsentlig påvirkning af omkringliggende internationale, regionale eller lokale naturbeskyttelsesinteresser eller artsbeskyttelsen jf. habitatdirektivets bilag IV.

Relation til vilkår i husdyrbrugets eksisterende godkendelse

Husdyrbruget er omfattet af en godkendelse meddelt af Esbjerg Kommune august 2010.

Jævnfør husdyrlovens § 36 stk. 6, kan kommunen afgøre, at konkrete vilkår ikke længere finder anvendelse som følge af anmeldelsen.

Esbjerg Kommune vurderer, at der ikke er vilkår, der ikke skal anvendes grundet afgørelsen.

Høring

I forbindelse med den 2 ugers nabohøring er der ikke kommet indsigelser.

Samlet vurdering

Samlet vurderes det, at det ansøgte lever op til alle krav forbundet med anmeldeordning jf. § 28 og § 36 i Bekendtgørelse om tilladelse og



godkendelse m.v. af husdyrbrug og at etableringen af det ansøgte ikke vil tilsidesætte andre væsentlige beskyttelsesinteresser, herunder landskabelige hensyn, hensyn til naboer eller den omgivende natur.