



Brian Høj Johansen  
Hønselægget 2  
4891 Toreby L.

CVR nr. 34755930

## FØLGEBREV TIL MILJØTILLADELSE

26-11-2019

Guldborgsund kommune har den 24. september 2019 modtaget ansøgning om miljøtilladelse til ændring af husdyrholdet på ejendommen Møllevej 15, 4891 Toreby L.

Der er ansøgt om følgende på landbrugsbedriften:

Der søges om 1.660 m<sup>2</sup> produktionsareal, 339 m<sup>2</sup> møddingsplads og 615 m<sup>2</sup> gylleoverflade. Der sker ingen fysiske ændringer af produktionsareal eller gødningslagre. Der bygges ikke nyt i forbindelse med dette projekt, og bygningsmassen ændres eller øges ikke i forhold til hverken nudriften eller 8 års driften.

Ansøgningen er fremsendt via Miljøstyrelsens elektroniske ansøgningssystem, husdyrgodkendelse.dk og har skemanr. 214354. Det er version nr. 1 fra den 24. september 2019, som har dannet grundlag for miljøgodkendelsen.

### Afgørelse

I henhold til § 16 b i lov om husdyrbrug og anvendelse af gødning m.v. har Guldborgsund Kommune besluttet at meddele miljøtilladelse til det ansøgte. Vilkårene og de grundlæggende vurderinger fremgår af vedlagte miljøtilladelse.

### Offentliggørelse

Afgørelsen offentliggøres den 26. november 2019 på Miljøstyrelsens hjemmeside for Digital Miljø Administration, DMA.mst.dk.

GULDBORGSUND KOMMUNE

CENTER FOR TEKNIK & MILJØ  
NATUR  
PARKVEJ 37  
4800 NYKØBING F.  
WWW.GULDBORGSUND.DK

SAGSNR. 19/33319  
SAGSBEHANDLER:  
METTE WOLTERS  
DIR +45 54732006  
MEWOL@GULDBORGSUND.DK

CVR NR. 29 18 85 99

TELEFONTIDER  
MAN – ONS KL. 9.00 – 15.00  
TORS KL. 9.00 – 17.00  
FRE KL. 9.00 – 12.00

### Klagevejledning

Afgørelsen kan påklages til Miljø- og Fødevarerklagenævnet. Hvis der indgives klage over afgørelsen fra anden side, vil du og din eventuelle konsulent blive orienteret herom.

### Klagefrist

Klagefristen er 4 uger fra den dag, afgørelsen er meddelt ansøger og offentliggjort på DMA (Digital MiljøAdministration) link: <https://dma.mst.dk/>. Ved offentlig bekendtgørelse regnes fristen altid fra bekendtgørelsen.

En eventuel klage skal være korrekt indgivet via Klageportalen og tilgængelig for Guldborgsund kommune i Klageportalen senest den 27. december 2019.

### Hvem kan klage

Afgørelser kan påklages af ansøger, klageberettigede myndigheder og organisationer samt enhver, der har en væsentlig individuel interesse i sagens udfald jf. husdyrbruglovens §§ 84-87.

### Hvordan klager man

Klage skal ske ved brug af digital selvbetjening til Miljø- og Fødevareklagenævnet via Klageportalen på ét af følgende links <https://naevneneshus.dk/start-din-klage/miljoe-og-foedevareklagenaevnet>, <https://www.borger.dk/> eller <https://indberet.virk.dk/>. Søg efter "Klageportal" ved brug af de to sidstnævnte links. Endvidere skal efterfølgende kommunikation om klagesagen ske via Klageportalen. Klagen sendes gennem Klageportalen automatisk til den myndighed, der har truffet afgørelsen.

Miljø- og Fødevareklagenævnet skal som udgangspunkt afviser en klage, der ikke er indgivet via digital selvbetjening på Klageportalen. Nævnet kan dog undlade at afvise en klage, hvis der er særlige forhold, der berettiger fritagelse for brug af digital Klageportal.

Hvis du ønsker, at blive fritaget for at bruge Klageportalen, skal du sende en begrundet anmodning til Guldborgsund Kommune, på mail: [teknik@guldborgsund.dk](mailto:teknik@guldborgsund.dk), telefon 5473 1000 eller ved at sende et brev til Guldborgsund Kommune, Center for teknik og Miljø, Parkvej 37, 4800 Nykøbing F. Kommunen videresender herefter anmodningen til Miljø- og Fødevareklagenævnet, som træffer afgørelse om, hvorvidt din anmodning kan imødekommes. Husk at søge i meget god tid, så ansøgningen kan nå at blive behandlet inden klagefristen udløber.

### Klagegebyr

Når du klager skal du betale et klagegebyr, før at klagen betragtes som korrekt indgivet. Gebyret er på 900 kr. for privatpersoner og 1.800 kr. for virksomheder, organisationer og offentlige myndigheder. Du betaler gebyret med betalingskort i Klageportalen i forbindelse med oprettelse af klagen. Du kan finde yderligere vejledning om gebyrordningen på Klageportalen på følgende link: <https://naevneneshus.dk/start-din-klage/miljoe-og-foedevareklagenaevnet>.

### Virkning af at der klages

Klage over afgørelsen har ikke opsættende virkning, med mindre klagemyndigheden (Miljø- og Fødevareklagenævnet) bestemmer andet. Dette betyder, at afgørelsen kan udnyttes, og ikke behøver at afvente en afgørelse i klagenævnet. Udnyttelse af påklaget afgørelse er for ejers egen regning og risiko.

### Eventuel domstolsprøvelse

Fristen for et eventuelt søgsmål ved domstolene er 6 måneder efter at afgørelsen er meddelt. Er afgørelsen offentligt bekendtgjort, regnes fristen fra bekendtgørelsen.

Med venlig hilsen

Mette Wolthers  
Teknikumingeniør

*Kopi til:*

- Sundhedsstyrelsen, Embedslægeinstitutionen Sjælland, Rolighed 7, 2., 4180 Sorø, via E-mail: [sjl@sst.dk](mailto:sjl@sst.dk)
- Danmarks Fiskeriforening, Nordensvej 3, Taulov, 7000 Fredericia, via E-mail: [mail@dkfisk.dk](mailto:mail@dkfisk.dk)
- Ferskvandsfiskeriforeningen for Danmark, Wormstrupvej 2, 7540 Haderup, via E-mail: [nb@ferskvandsfiskeriforeningen.dk](mailto:nb@ferskvandsfiskeriforeningen.dk)
- Danmarks Sportsfiskerforbund, Skyttevej 4, 7182 Bredsten, via E-mail: [post@sportsfiskerforbundet.dk](mailto:post@sportsfiskerforbundet.dk)
- Det Økologiske Råd, Blegdamsvej 4B, 2200 København N., via E-mail: [husdyr@ecocouncil.dk](mailto:husdyr@ecocouncil.dk)
- Danmarks Naturfredningsforening, Masnedøgade 20, 2100 København Ø, via E-mail: [dnguldborgsund-sager@dn.dk](mailto:dnguldborgsund-sager@dn.dk)
- Dansk Ornitologisk Forening, Vesterbrogade 140, 1620 København V, via E-mail: [natur@dof.dk](mailto:natur@dof.dk)
- DOF Storstrøm, v/ formand Bo Kayser, Pilevej 2, 4773 Stensved, E-mail: [guldborgsund@dof.dk](mailto:guldborgsund@dof.dk) og [kontakt@dofstor.dk](mailto:kontakt@dofstor.dk)

*Kopi til orientering*

- Hanne Hoffmann, Gråklær Landbrug A/S via [hachr@graakjaer.dk](mailto:hachr@graakjaer.dk)

Guldborgsund Kommune er underlagt Persondataforordningen. Vi skal derfor give dig en række oplysninger om vores behandling af personoplysninger og dine rettigheder som registreret. Du kan læse mere herom på [www.guldborgsund.dk/plysningspligten](http://www.guldborgsund.dk/plysningspligten). I fysiske breve er indholdet vedlagt.



GULDBORGSUND

# §16 B MILJØTILLADELSE

§ 16 B MILJØTILLADELSE TIL SVINEBESÆTNING PÅ MØLLEVEJ 15, 4891 TOREBY L.



GULDBORGSUND KOMMUNE  
NOVEMBER 2019  
19/33319



## INDHOLDSFORTEGNELSE

|      |  |    |
|------|--|----|
| 1    | RESUME, SAMLET VURDERING OG AFGØRELSE .....                              | 3  |
| 1.1  | BAGGRUND .....   | 3  |
| 1.2  | DATABLAD .....   | 4  |
| 1.3  | RESUME .....   | 5  |
| 1.4  | AFGØRELSE .....  | 6  |
| 2    | VILKÅR FOR MILJØtilladelse .....   | 8  |
| 2.1  | GENERELLE FORHOLD .....  | 8  |
| 2.2  | LOKALISERING OG PLANMÆSSIGE FORHOLD .....                                | 8  |
| 2.3  | DYREHOLD, STALDANLÆG OG DRIFT .....                                      | 8  |
| 2.4  | NABOPÅVIRKNINGER .....   | 9  |
| 2.5  | GØDNINGSPRODUKTION OG - HÅNDBETING .....                                 | 11 |
| 2.6  | BEDST TILGÆNGELIGE TEKNIK (BAT) OG BEGRÆSENDE<br>FORANSTALTNINGER .....  | 11 |
| 2.7  | ALTERNATIVE LØSNINGER og 0-ALTERNATIV .....                              | 11 |
| 2.8  | EGENKONTROL, DOKUMENTATION OG SYSTEMATISK OVERVÅGNING .....              | 11 |
| 2.10 | GENERELLE BEMÆRKNINGER .....   | 12 |
| 3    | MILJØTEKNISK BESKRIVELSE OG VURDERING .....                              | 14 |
| 3.1  | GENERELLE FORHOLD .....  | 14 |
| 3.2  | LOKALISERING OG PLANMÆSSIGE FORHOLD .....                                | 14 |
| 3.3  | DYREHOLD, STALDANLÆG OG DRIFT .....                                      | 17 |
| 3.4  | NABOPÅVIRKNING .....   | 24 |
| 3.5  | GØDNINGSPRODUKTION OG -HÅNDBETING .....                                  | 32 |
| 3.6  | BEDSTE TILGÆNGELIGE TEKNIK (BAT) OG BEGRÆSENDE<br>FORANSTALTNINGER ..... | 33 |
| 3.7  | EGENKONTROL, DOKUMENTATION OG SYSTEMATISK OVERVÅGNING .....              | 35 |
| 3.8  | ALTERNATIVE LØSNINGER OG 0-ALTERNATIV .....                              | 35 |
| 3.9  | HUSDYRBRUGETS OPHØR .....  | 35 |
| 4    | OFFENTLIGHED OG HØRING .....   | 36 |
| 5    | SAMLET VURDERING OG KONKLUSION .....                                     | 36 |
| 6    | BILAG .....  | 37 |

## 1 RESUME, SAMLET VURDERING OG AFGØRELSE

### 1.1 BAGGRUND

Guldborgsund Kommune har den 24. september 2019 modtaget ansøgning fra Brian Høj Johansen om miljøtilladelse til optimering af dyreholdet på Møllevej 15, 4891 Toreby L. med CVR-nr. 34755930. Ansøgningen er indkommet via det elektroniske ansøgningsystem husdyrgodkendelse.dk, og har skema nr. 214354. Det er version 1 af ansøgningskemaet, modtaget den 24. september 2019, der ligger til grund for miljøtilladelsen.

Med de nye godkendelse- og tilladelsesregler fra 01.08.2017 skal produktionen ikke længere bindes op på antal dyreenheder eller antal dyr. Nu skal godkendelser og tilladelser gives til at bestemt antal m<sup>2</sup> produktionsareal, et specifikt staldsystem og dyretype/dyretyper, samt m<sup>2</sup> gødningsoverflade.

Produktionsarealet er det areal, hvorpå dyrene kan opholde sig og har mulighed for gødningsafsætning, dvs. areal, hvor dyrene kan stå, gå, ligge m.v., i fast placerede husdyranlæg, herunder stalde og andre bygninger, indretninger m.v. med fast bund eller lign. Servicerum, gangarealer m.v., og stiafskillelser, arealer med nakkebomme, foderautomater, krybber, foderborde m.v., hvor dyrene ikke kan opholde sig og/eller ikke har mulighed for gødningsafsætning, medregnes således ikke. Græsningsarealer tæller heller ikke med.

Med de nye rammer for godkendelse/tilladelse opnås fleksibilitet i produktionen, idet produktionen ikke bliver bundet fast på et bestemt antal dyr i et bestemt vægt interval. Dyregruppe, staldsystem og antal m<sup>2</sup> bliver fastholdt, men antallet af dyr, der produceres på det godkendte/tilladte produktionsareal, er kun begrænset af dyrevelfærdskravene. Endvidere kan der søges på flere dyregruppe, som der så kan skiftes mellem uden fornyet godkendelse/tilladelse.

#### **Tidligere godkendelser**

Bedriften fik i 2009 § 11 miljøgodkendelse. I 2012 blev der meddelt tillæg til § 11 miljøgodkendelsen.

I godkendelsen fra 2009 blev produktionstilladelsen fastsat til 5.400 slagtesvin 30-107,7 kg, 29 heste mellem 500 og 700 kg og 10 heste mellem 300 og 500 kg, svarende til 170,14 DE. Det er denne produktion, der danner udgangspunkt for nudriften.

Med tillægget i 2012 blev der ikke ændret i produktionstilladelsen, men driften af arealerne blev taget ud af godkendelsen.

Nudriften og 8 års driften er dermed ens i ansøgningen.

#### **Samdrift med andre husdyrbrug**

Ansøger ejer og driver en anden svineejendom, Hønselægget 2, 4891 Toreby L. De 2 bedrifter kan drives uafhængigt af hinanden og ligger med en indbyrdes afstand på lidt over 1 km i luftlinje. Det er derfor vurderet, at der ikke er tale om samdrift, men at ejendommene skal miljøgodkendes hver for sig.

SIDE 4/37

## 1.2 DATABLAD

|                              |   |
|------------------------------|---|
| Titel:                       | § 16 b miljøtilladelse til svinebesætning på Møllevej 15, 4891 Toreby L.  |
| Tilladelsen omfatter:        | 1.198 m <sup>2</sup> produktionsareal til slagtesvin, delvis spaltegulv 25 – 49% fast gulv.<br>462 m <sup>2</sup> hestestald med dybstrøelse<br>615 m <sup>2</sup> gylleoverflade med telt overdækning<br>339 m <sup>2</sup> støbt møddingsplads. |
| Dato ikrafttrædelse:         | 26. november 2019   |
| Bedriftens navn og adresse:  | Shursminde, Møllevej 15, 4891 Toreby L.   |
| CVR-nr.:                     | 34755930  |
| CHR-nr.:                     | 76176   |
| Ejendomsnummer:              | 376-0007158   |
| Matr.nr. og ejerlav:         | 16 a Flintinge By, Flintinge m.fl.  |
| Bedriftens ejer og ansøger:  | Brian Høj Johansen, Hønselægget 2, 4891 Toreby L.   |
| Konsulent:                   | Hanne Hoffmann Christensen, Gråkjær, Fabersvej 15, 7500 Holsterbro, hachr@graakjaer.dk  |
| Tilsynsmyndighed:            | Guldborgsund Kommune, Center for Teknik & Miljø, Parkvej 37, 4800 Nykøbing F. E-mail: teknik@guldborgsund.dk, tlf. 5473 1000.   |
| Forhøring af ejer/konsulent: | 29. oktober – 8. november   |
| Nabo/partshøring i perioden: | 11. november – 25. november   |
| Tilladelsesdato:             | 26. november 2019   |
| Afgørelse annonceret:        | 26. november 2019   |
| Klagefrist udløber:          | 27. december 2020   |
| Søgsmålsfristen udløber:     | 26. maj 2020  |
| Retsbeskyttelse udløber:     | 26. november 2027   |

### 1.3 RESUME

Miljøtilladelsen indeholder en miljøteknisk beskrivelse af produktionen samt kommunens vurderinger og bemærkninger til miljømæssige påvirkninger af naturen, miljøet, landskabet og omkringboende.

#### **Ansøgt projekt**

Der søges om 1.660 m<sup>2</sup> produktionsareal, 339 m<sup>2</sup> møddingsplads og 615 m<sup>2</sup> gylleoverflade. Der sker ingen fysiske ændringer af produktionsareal eller gødningslagre. Der bygges ikke nyt i forbindelse med dette projekt, og bygningsmassen ændres eller øges ikke i forhold til hverken nudriften eller 8 års driften.

#### **Påvirkning af miljø, natur og landskab**

I henhold til de gennemførte beregninger i husdyrgodkendelse.dk, kan det ansøgte gennemføres uden, at beskyttelsesniveauerne udstukket i lovgivningen overskrides. Ved overholdelse af de vilkår, som miljøtilladelsen er betinget af, er det endvidere Guldborgsund Kommunes vurdering, at de beskyttede naturområder, med tilhørende plante- og dyrearter incl. bilag IV-arter omkring bedriften, ikke vil blive væsentligt påvirket som følge af den ansøgte produktion. Samme vurdering er foretaget med hensyn til mulig påvirkning af øvrige følsomme naturområder eller Natura 2000 områder.

De statslige Vand- og Natura 2000 planerne blev vedtaget i december 2011, og statens vandområdeplanerne for 2015-21 er vedtaget i juli 2016. Guldborgsunds Natura 2000-planer for perioden frem til 2021 blev vedtaget d. 23. marts 2017. Det fremgår af planerne, at kommunerne ikke skal skærpe kravene i husdyrgodkendelser ud over de fastlagte beskyttelsesniveauer vedr. næringsstoffer for at opfylde kravene i Vand- og Natura 2000-planerne. Der skal som hidtil gennemføres en konkret vurdering af de enkelte ansøgninger i forhold til, om de vil kunne påvirke et vandområde eller Natura 2000-område væsentligt.

Da der ikke skal etableres nye bygninger, er det vurderet, at det ansøgte ikke ødelægger/sløre områdets landskabsformer eller er i strid med kulturelle interesser i området.

#### **Eventuelle nabogener**

Efter Guldborgsund Kommunes vurdering vil det ansøgte ikke give anledning til væsentlige påvirkninger af omkringboende naboer. I denne vurdering indgår faktorer som eksempelvis lugt, transport, støj, fluer og det samlede visuelle indtryk af bedriften.

#### **BAT (Bedste tilgængelige teknik)**

Husdyrgodkendelsesbekendtgørelsen<sup>1</sup> omfatter implementering af dele af et IE-direktiv "Direktivet om industrielle emissioner m.v." fra EU<sup>2</sup>.

Da bedriften har en ammoniakemission på over 750 kg NH<sub>3</sub>-N (ammoniak) pr. år, skal der foretages en vurdering om bedriften kan overholde BAT-niveaulet for ammoniakemission. Der skal eventuelt fastsættes vilkår, som sikrer reduktion af ammoniakemissionen. Derudover skal der ikke ses på BAT.

---

<sup>1</sup> Bekendtgørelse om godkendelse og tilladelse m.v. af husdyrbrug, nr. 718 af 08.07.2019

<sup>2</sup> Europa-Parlamentets og rådets Direktiv 2010/75/EU, af 24.11.2010, om industrielle emissioner (integreret forebyggelse og bekæmpelse af forurening).



### **Miljøkonsekvensvurdering**

Denne tilladelse er givet efter 16 b, og der er derfor ikke krav om miljøkonsekvensvurdering.

### **Konklusion**

Guldborgsund Kommunen vurderer, at bedriften har truffet de nødvendige foranstaltninger til forebyggelse og begrænsning af forurening fra bedriftens anlæg.

Samlet er det Guldborgsund Kommunes vurdering, at der kan meddeles miljøtilladelse til den ansøgte produktion, uden at det medfører væsentlige virkninger på miljøet eller omkringboende. Dette er naturligvis vurderet på baggrund af, at de givne forudsætninger for og vilkår i tilladelsen overholdes.

### **1.4 AFGØRELSE**

Guldborgsund Kommune meddeler hermed § 16 b miljøtilladelse til svineproduktionen på bedriften Møllevej 15, 4891 Toreby L, hørende til bedriften med CVR-nummer 34755930. Tilladelsen gives ved overholdelse af de stillede vilkår.

Miljøtilladelsen bliver meddelt i henhold til husdyrbruglovens<sup>3</sup> § 16 b, stk. 1, da den beregnede ammoniakemission fra bedriften, er på over 750 kg NH<sub>3</sub>-N pr. år, men dyreholdet er under IPPC-grænsen/grænsen for IE-brug.

Bedriften er ikke vurderet teknisk, forurenings-/ eller driftsmæssige forbundet med andre husdyrbrug.

Der meddeles miljøtilladelse til en bedrift med et samlet produktionsareal på 1.660 m<sup>2</sup> fordelt på:

- 1.198 m<sup>2</sup> produktionsareal til slagtesvin, delvis spaltegulv, 25 – 49% fast gulv.
- 462 m<sup>2</sup> produktionsareal heste på dybstrøelse.
- 615 m<sup>2</sup> gødningsoverflade, gyllebeholder med teltoverdækning.
- 339 m<sup>2</sup> støbt møddingsplads.

Guldborgsund kommune meddeler miljøtilladelse til det ansøgte, da det vurderes, at ansøger har truffet de nødvendige foranstaltninger til at forebygge og begrænse forurening ved anvendelse af bedste tilgængelige teknik. Samtidig er det vurderet, at bedriften i øvrigt kan drives på stedet uden at påvirke omgivelserne på en måde, som er uforenelig med hensynet til omgivelserne. Miljøtilladelsen er baseret på oplysninger i ansøgningen samt efterfølgende beregninger og supplerende oplysninger givet i sagsforløbet. På baggrund af dette er der stillet en række vilkår i miljøtilladelsen. Hvor intet andet er nævnt, træder vilkårene i kraft ved tilladelsens ibrugtagning.

Miljøtilladelsen gælder kun for det ansøgte. Der må ikke ske udvidelser/ændringer i produktionsarealet, herunder staldafsnit og gødningsopbevaringsanlæg eller ændres på dyreholdets sammensætning ud over det tilladte, før ændringen er anmeldt og godkendt af Guldborgsund kommune.

---

<sup>3</sup> Lov om husdyrbrug og anvendelse af gødning m.v., jf. lovbekendtgørelse nr. 520 af 01.05.2019.

### **Udnyttelse og kontinuitet**

Miljøtilladelsen skal være udnyttet inden 6 år fra tilladelsen er meddelt. Idet der ikke indgår nybyggeri i ansøgningen, og der ikke ændres i dyretyperne, anses miljøtilladelsen for værende udnyttet, når den er meddelt.

Hvis den meddelte miljøtilladelse ikke har været udnyttet helt eller delvist, i tre på hinanden følgende år, betragtes det som kontinuitetsbrud jf. § 59 a i husdyrbrugloven. Der opstår dog først kontinuitetsbrud, hvis produktionen/den driftsmæssige udnyttelse kommer under 50 % af den mulige produktion jf. dyrevelfærdsreglerne på mindre end 25 % af det samlede tilladte produktionsareal.

## 2 VILKÅR FOR MILJØTILLADELSE

Denne miljøtilladelse meddeles på nedenstående vilkår. Konkrete bestemmelser i lovgivningen og bekendtgørelser, som generelt er gældende for alle husdyrbrug, er ikke stillet som vilkår for tilladelsen.

### 2.1 GENERELLE FORHOLD

1. Bedriften skal placeres, indrettes og drives som oplyst i ansøgningsmaterialet, den miljøtekniske beskrivelse og vurdering, samt de stillede vilkår.
2. Alle, der arbejder på bedriften, skal være bekendt med vilkårene i miljøtilladelsen.
3. Guldborgsund Kommune skal orienteres om ændringer i ejerforhold eller ændring af driftsansvarlig, samt ved ophør af husdyrproduktionen. Orienteringen skal ske senest 14 dage efter eventuel ændring.

### 2.2 LOKALISERING OG PLANMÆSSIGE FORHOLD

Ingen vilkår.

### 2.3 DYREHOLD, STALDANLÆG OG DRIFT

#### Produktionens omfang og staldindretning

4. Bedriften har maksimalt tilladelse til følgende produktionsarealer med den angivne staldindretning, antal m<sup>2</sup> og dyretype i de enkelte staldafsnit:

| Staldanlæg       | Dyretype og staldsystem                          | Staldareal m <sup>2</sup> | Produktionsareal (m <sup>2</sup> ) |
|------------------|--|---------------------------|------------------------------------|
| Slagtesvinestald | Slagtesvin, delvis spaltegulv 25 – 49% fast gulv | 1.542                     | 1.198                              |
| Hestestald       | Dybstrøelse                                      | 1.315                     | 462                                |
| <b>I alt</b>     |  |                           | <b>1.660</b>                       |

#### Overbrusning og rengøring

5. Der skal til stadighed tilstræbes en god staldhygiejne, herunder sikres, at stier inklusiv gulvarealer og bokse holdes tørre, samt at stalde, ventilation- og fodringsanlæg holdes rene.
6. Det skal til stadighed tilstræbes, at udendørsarealer samt opbevaringsanlæg til foder er ryddelige og renholdte.

#### Ventilation

7. Ventilationsanlæggene skal vedligeholdes og efterses i henhold til producentens anvisninger for de pågældende anlæg. Anlægget skal dog som minimum rengøres én gang årligt. Eftersyn og rengøring skal noteres i logbog.

### **Energi- og vandforbrug**

8. Mekaniske anlæg (mølleri, foderanlæg) skal drives, vedligeholdes og renholdes i henholdt til producentens anvisninger, således at unødigt støj og elforbrug undgås.
9. Drikkevandssystemerne skal drives og vedligeholdes således, at spild undgås.

### **Spildevand**

10. Al vand fra vask af stalde, inventar samt foderrekvisitter og lign. skal føres til gyllebeholder eller anden godkendt opsamlingsbeholder.
11. Befæstede arealer omkring bedriftens bygninger skal altid holdes rene for affald, foderrester, gødning m.v., således at der ikke er risiko for udvaskning af organisk materiale og næringsstoffer til vandløb, grøfter og dræn m.v.

### **Affald**

12. Dokumentation for korrekt bortskaffelse af farligt affald skal opbevares i 5 år og forevises eller fremsendes til Guldborgsund Kommune efter anmodning.
13. Kasseret foder og oprensede foderrester skal opbevares på fast bund og overdækkes med plast, eller tilføres gyllebeholder.

### **Råvarer, hjælpestoffer og kemikalier**

14. Smøreolier og lignende olieprodukter skal opbevares på en sådan måde, at der ikke opstår risiko for forurening.

### **Beredskabsplan**

15. Der skal forefindes en opdateret beredskabsplan på bedriften, som fortæller, hvornår og hvordan der skal reageres ved uheld, der kan medføre konsekvenser for det eksterne miljø. Planen skal være tilgængelig og synlig for bedriftens ansatte og andre, der arbejder på bedriften.
16. Bedriftens beredskabsplan skal revideres årligt, samt efter behov for tilretning/ændring af procedurer i forbindelse med uheld.
17. Forurening som følge af driftsuheld, hæværk eller lignende skal hurtigst muligt meddeles til Guldborgsund Kommune og noteres i logbog. Uden for normal åbningstid kan miljøvagten og/eller beredskabet kontaktes på telefon 114. Uanset kontakt til miljøvagt/beredskab skal Guldborgsund Kommune kontaktes først kommende hverdag efter forureningen.

## **2.4 NABOPÅVIRKNINGER**

### **Lugt**

18. Såfremt der efter kommunens vurdering opstår lugtgener fra bedriften, der er væsentlig større end, det der kan forventes ifølge grundlaget for miljøvurderingen, kan kommunen kræve, at der foretages undersøgelse af mulige tiltag for at begrænse lugtgenerne. Evt. udgifter til undersøgelsen påhviler ejer.

SIDE 10/37

19. Omrøring af gyllen skal koncentreres over så kort tid som muligt, dvs. nogle få uger om året, således at lugtgenerne er så kortvarige som muligt.
20. Gyllebeholderen skal være forsynet med fast overdækning. Åbning af overdækningen må kun ske i forbindelse med omrøring, tømning og udbringning af gylle, samt fjernelse af bundfald. Overdækningen skal lukkes umiddelbart efter endt omrøring og udbringning. Overdækningen skal vedligeholdes og skader herpå skal udbedres hurtigst muligt. Kan skaden ikke repareres inden for en uge, skal Gulborgsund Kommune informeres om skaden og tidshorisonten for udbedring.

#### Fluer og skadedyr

21. Der skal på bedriften foretages en effektiv fluebekæmpelse. Bekæmpelsen skal som minimum være i overensstemmelse med de nyeste retningslinjer fra Aarhus Universitet, Institut for Agroøkologi.

#### Transport

22. Transport af dyr, foder og gylle til og fra bedriften skal foregå ved hensynsfuld kørsel og som hovedregel ske på hverdage mellem 7.00 og 18.00. Der vil dog kunne ske enkelte afvigelser.

#### Støj fra anlæg og maskiner

23. Bedriftens bidrag til det ækvivalente, korrigerede støjniveau målt i dB(A) må i intet punkt i skel til nabobeboelser overstige nedenfor anførte værdier:

| <b>DAG</b>         |                   |                    |
|--------------------|-------------------|--------------------|
| Mandag – fredag    | Kl. 07.00 – 18.00 | 55 dB(A) (8 timer) |
| Lørdag             | Kl. 07.00 – 14.00 | 55 dB(A) (7 timer) |
| Lørdag             | Kl. 14.00 – 18.00 | 45 dB(A) (4 timer) |
| Søn- og helligdage | Kl. 07.00 – 18.00 | 45 dB(A) (8 time)  |
| <b>AFTEN</b>       |                   |                    |
| Alle dage          | Kl. 18.00 – 22.00 | 45 dB(A) (1 time)  |
| <b>NAT</b>         |                   |                    |
| Alle dage          | Kl. 22.00 – 07.00 | 40 dB(A)* (½ time) |

\*Støjniveauets maksimalværdi – målt ved tidsvægtning fast – må om natten ikke overstige 55 dB(A). Tallene i parentes angiver midlingstiden i den pågældende periode.

24. Hvis Guldborgsund Kommunes finder det nødvendigt, skal bedriften for egen regning dokumentere, at grænseværdierne for støj er overholdt. Hvis grænserne konstateres overholdt, kan der højst pålægges ejer at få foretaget én støjmåling og/eller beregning om året. Dokumentationen skal sendes til Guldborgsund Kommune sammen med oplysninger om driftsforholdene under målingen/beregningen.
25. Målingerne/beregningerne skal udføres og rapporteres som anført i "Miljømåling – ekstern støj" af en enhed, som er optaget på Miljøstyrelsens liste over godkendte laboratorier. Bedriftens støj skal dokumenteres ved måling eller efter gældende vejledninger fra Miljøstyrelsen, pt. nr. 6/1984 om Måling af ekstern støj og nr. 5/1993 om Beregning af ekstern støj fra virksomheder. Målingerne/beregningerne skal foretages på/for de mest støjbelastede områder uden for bedriftens areal og under de mest støjbelastede driftsforhold, eller efter anden aftale med Guldborgsund Kommune.

### **Støv fra anlæg og maskiner**

26. Driften må ikke medføre væsentlige støvgener uden for bedriftens eget areal. Væsentlighed vurderes af Guldborgsund kommune.

### **Lys**

27. Ved indretning og drift skal det sikres, at naboerne ikke bliver generet af lys fra vinduer, porte, køretøjer o.l.

## **2.5 GØDNINGSPRODUKTION OG - HÅNDBTERING**

### **Gødningstyper og mængder**

28. Husdyrgødningen fra slagtesvinene skal håndteres som gylle fra samtlige staldafsnit. Husdyrgødningen fra hestene skal håndteres som dybstrøelse.

### **Flydende husdyrgødning**

29. Bedriften skal til stadighed have en opbevaringskapacitet for husdyrgødning svarende til mindst 9 måneders produktion.
30. Bedriften har maksimalt tilladelse til følgende m<sup>2</sup> overfladeareal på gødningsopbevaringsanlæg.

| Gødningsanlæg | Volumen (m <sup>3</sup> ) | Overdækning     | Overfladeareal (m <sup>2</sup> ) |
|---------------|---------------------------|-----------------|----------------------------------|
| Gyllebeholder | 3.000                     | teltoverdækning | 615                              |
| Møddingsplads | 400                       | presenning      | 339                              |

31. Der skal anvendes vogn med egen påmonteret pumpe og returløb eller alternativt skal der være etableret læseplads med afløb til pumpeump. Før pumpning fra gyllebeholderne skal pumpeumpen tømmes for eventuelt regnvand. På dage med udpumpning fra gyllebeholderne skal læsepladsen og pumpeump renses og tømmes for eventuelt spild ved arbejdsdagens ophør. Alt vaskevand eller spild skal pumpes til gyllebeholder eller vogn.
32. En eventuel læseplads ved gyllebeholderne skal overholde kravene jf. Landbrugets Byggeblad for læseplads for gyllevogne.
33. Ved enhver overpumpning mellem gyllebeholdere og -vogn skal der være opsyn med overpumpningen.

## **2.6 BEDST TILGÆNGELIGE TEKNIK (BAT) OG BEGRÆSENDE FORANSTALTNINGER**

Ingen vilkår.

## **2.7 ALTERNATIVE LØSNINGER OG 0-ALTERNATIV**

Ingen vilkår.

## **2.8 EGENKONTROL, DOKUMENTATION OG SYSTEMATISK OVERVÅGNING**

34. Nedenfor præciseres hvilken type af dokumentation, bedriften skal præstere. Denne dokumentation skal opbevares i mindst 5 år. Kommunen skal ved tilsyn og kontrol have adgang til al den nævnte dokumentation.
- Til dokumentation for produceret dyretype kan gødningsregnskabet samt produktions/effektivitetskontroller eller lignende anvendes.

SIDE 12/37

- Til dokumentation for type og størrelse af produktionsarealer og gødningsopbevaringsanlæg kan bygningstegninger anvendes.
- Til dokumentation for vilkår vedrørende affaldshåndtering er overholdt, skal der opbevares dokumentation for korrekt bortskaffelse.
- Der skal årligt udarbejdes en opgørelse over det foregående års forbrug af elektricitet og vand. Eventuelle væsentlige udsving i forbruget i forhold til det/de foregående år skal forklares i opgørelsen, og der skal redegøres for gennemførte tiltag til at reducere forbruget. Opgørelsen skal forevises eller fremsendes til Guldborgsund Kommune på anmodning.
- Logbog med registrering af autoriseret service af staldventilation og andre mekaniske anlæg.

## 2.10 GENERELLE BEMÆRKNINGER

Udover ovenstående vilkår er der en række love, bekendtgørelser, samt kommunale regulativer, som driften og indretningen af bedriften skal være i overensstemmelse med. Listen er ikke fuldstændig, men kun en opremsning af de regler, der erfaringsmæssigt hyppigst bliver overset.

Opmærksomheden henledes specielt på:

- Lov om husdyrbrug og anvendelse af gødning m.v., som fastlægger, at enhver ændring af drift og / eller indretning af husdyrbruget, der kan medføre forøget forurening, skal godkendes inden ændringen gennemføres. Det er Guldborgsund Kommune, der er godkendelsesmyndigheden og som afgør, om en ændring er godkendelsespligtig.
- Jf. Lov om husdyrbrug og anvendelse af gødning mv., § 59 a vil en manglende udnyttelse af hele eller dele af tilladelsen i 3 på hinanden følgende år medføre et varigt bortfald af den ikke udnyttede del. Det vil sige hvis dyreholdet ligger under det i denne tilladelse maksimale tilladte i 3 år, er det ikke tilladt at hæve dyreholdet igen uden fornyet ansøgning og miljøgodkendelse. Det er ikke hensigten, at fravigelser, der skyldes naturlige produktionsudsving eller eksempelvis sygdomsudbrud, betragtes som kontinuitetsbrud. Udnyttelse anses for at foreligge, når mindst 25% af det tilladte eller godkendte produktionsareal udnyttes driftsmæssigt. Med driftsmæssigt udnyttelse forstås, at der på det pågældende produktionsareal mindst produceres 50% af det mulige inden for rammerne af dyrevelfærdskrav eller andre relevante krav.
- Jf. Lov om husdyrbrug og anvendelse af gødning mv., § 40 stk. 1 følger der med denne miljøtilladelse 8 års retsbeskyttelse. Kommunen kan dog ved særlige tilfælde meddele forbud eller påbud før der er forløbet 8 år jf. § 41 stk. 2.
- Jf. Lov om husdyrbrug og anvendelse af gødning mv., § 39 kan kommunen påbyde afhjælpende foranstaltninger, hvis produktionen/driften medfører væsentlig mere forurening end forudset ved meddelelse af denne tilladelse. Kan ulemperne ikke afhjælpes, kan kommunen nedlægge forbud mod drift af virksomheden eller aktiviteten.

SIDE 13/37

- Bekendtgørelse nr. 760 af 30.07.2019 om miljøregulering af dyrehold og om opbevaring og anvendelse af gødning.
- Bekendtgørelse nr. 1322 af 14.12.2012 om kontrol af beholdere til opbevaring af flydende husdyrgødning og ensilagesaft, kap. 4 - pligt til beholderkontrol.
- Affaldsbekendtgørelse nr. 224 af 08.03.2019 som blandt andet pålægger erhvervsvirksomheder at kildesortere deres affald, og sikre at væsentlige dele af deres genanvendelige affald bliver genanvendt samt forbyder private og erhvervsvirksomheder at afbrænde affald.
- Guldborgsund Kommunes forskrift for opbevaring og håndtering af farligt affald og kemikalier.
- Bekendtgørelse nr. 558 af 01.06.2011 om opbevaring mm. af døde produktionsdyr.
- Bekendtgørelse nr. 1611 af 10.12.2015 om indretning, etablering og drift af olietanke, rørsystemer og pipelines.
- Bekendtgørelse nr. 1686 af 18.12.2018 om forebyggelse og bekæmpelse af rotter.

Ovenstående liste er ikke fuldstændig, men kun en opremsning af de regler, der erfaringsmæssigt hyppigst overses.

Guldborgsund Kommune  
Center for Teknik & Miljø  
26. november 2019

Mette Wolthers  
Teknikumingeniør

Annette Bruun Hansen  
Miljøtekniker



### 3 MILJØTEKNISK BESKRIVELSE OG VURDERING

#### 3.1 GENERELLE FORHOLD

Tilladelsen omfatter landbrugsmæssige aktiviteter på Møllevvej 15, 4891 Toreby L. Til bedriften er der tilknyttet en husdyrproduktion med CHR-nr. 76176, og bedriften drives af Brian Høj Johansen, Hønselægget 2, 4891 Toreby L. under CVR-nr. 34755930.

Under generelle forhold er der sat vilkår om, at bedriften skal indrettes og drives, som oplyst i ansøgningsmaterialet, den miljøtekniske beskrivelse og vurdering, samt de stillede vilkår. Samtidig skal alle, der er ansatte på bedriften være bekendt med vilkårene i tilladelsen.

Desuden er der stillet vilkår om, at Guldborgsund Kommune altid skal orienteres om ændringer i ejerforhold og/eller ændringer af driftsansvarlig, samt om ophør af husdyrproduktionen. Begrundelsen for disse vilkår er, at kommunen hurtig skal kunne komme i kontakt med ejer og/eller driftsansvarlig i tilfælde af problemer på bedriften.

#### *Kommunes vurdering*

*Guldborgsund Kommune vurderer, at når de stillede vilkår overholdes, fastholdes forudsætningerne for denne tilladelse.*

#### 3.2 LOKALISERING OG PLANMÆSSIGE FORHOLD

##### 3.2.1 Afstandskrav og lokalisering

Bedriften er placeret i det åbne land i landzonen. Nærmeste nabobeboelse uden landbrugspligt er Møllevvej 17, som ligger ca. 80 meter syd for staldanlægget. Tværvej 4 beliggende ca. 400 meter mod vest er nærmeste nabobeboelse uden landbrugspligt, som er at betragte som udgangspunkt for en samlet bebyggelse. Nærmeste byzoneområde er Toreby, som ligger over 1.300 meter mod nord. Det lille byzone område øst for Toreby er et erhvervsområde uden boliger.

Nedenstående kort viser placeringen af omkringboende i forhold til bedriften.

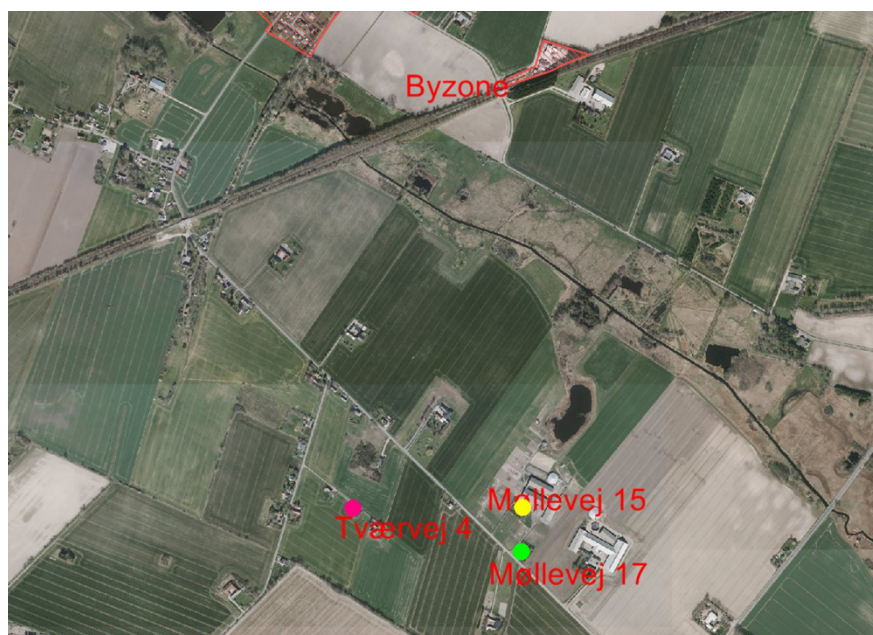

Kort 1. Beliggenhed i forhold til omkringboende.

I og med der ikke opføres nye bygninger, er der ikke set nærmere på afstandskravene i husdyrbrugslovens kap. 2. Afstandene til nærmeste naturområder fremgår af nedenstående tabel. Afstandene er målt fra nærmeste punkt på staldanlægget til områdetypen.

Tabel 1. Staldanlæggets placering ift. afstandskrav

|   | Afstand fra anlægget |
|---|----------------------|
| Kategori 1-natur – ammoniakfølsom naturtyper beliggende inden for internationale naturbeskyttelsesområder –<br><i>Krav 10 meter</i>               | Ca. 720 meter        |
| Kategori 2-natur – ammoniakfølsomme naturtyper, jf. stk. 2, beliggende uden for internationale naturbeskyttelsesområder –<br><i>Krav 10 meter</i> | Ca. 3.250 meter      |

Udformningen af bedriftens anlæg fremgår af nedenstående kort.

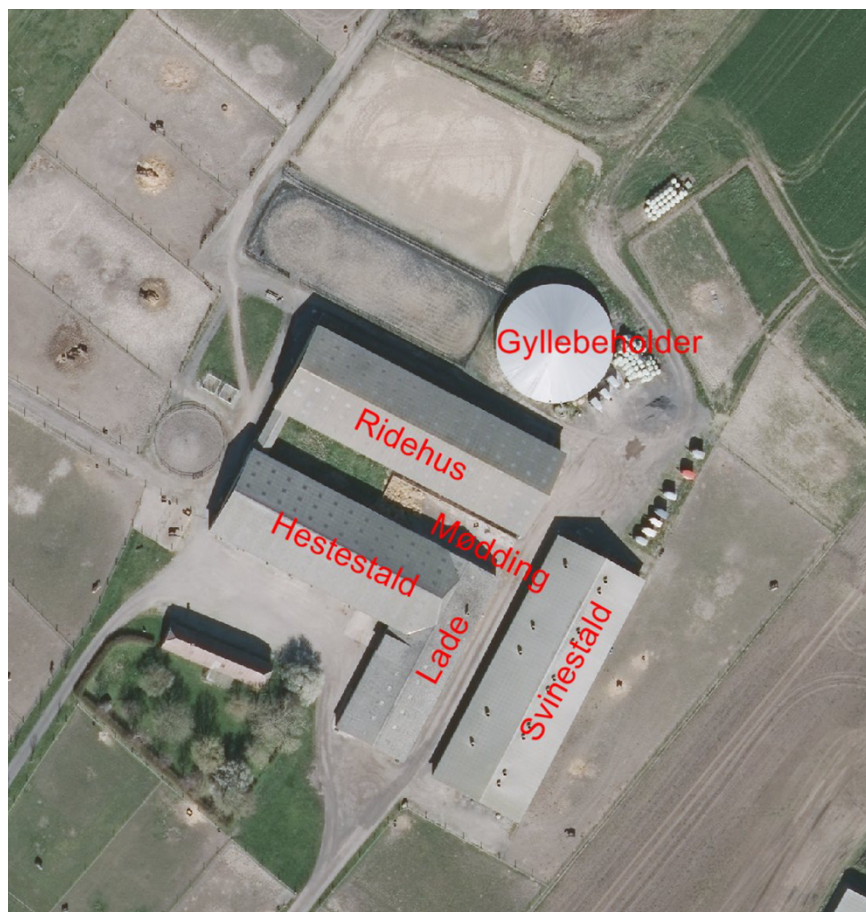

Kort 2. Oversigtskort over bedriften.

#### Kommunes vurdering

Guldborgsund Kommune vurderer, at alle gældende afstandskrav jf. Kap. 2 i husdyrbrugloven er overholdt. Der er således ikke meddelt dispensationer i forhold til de generelle afstandskrav, eller opstillet specifikke vilkår i forbindelse hermed. Guldborgsund Kommune vurderer, at der ikke vil forekomme væsentlige gener for omkringboende, ved overholdelse af de meddelte vilkår for lugt, støv, lys og støj, som følge af bedriftens placering.

### 3.2.2 **Bygge-, beskyttelseslinjer og fredninger**

Bedriften er placeret således, at alle krav med hensyn til bygge-, beskyttelseslinjer og fredninger overholdes. Bedriften ligger således uden for fortidsmindelinjer, kirkebyggelinjer, kirkeomgivelser, sø- og åbneskyttelseslinjer, strandbeskyttelseslinjer, § 3-beskyttede naturområder, § 7-beskyttede naturområder og lavbundsarealer. Bedriften ligger inden for kystnærhedszonen og værdifuldt kulturmiljø, men i og med der ikke skal opføres nye bygninger er dette uden betydning.

Bedriften overholder gældende regler, og der er ikke behov for at dispensere fra gældende lovgivninger. Der er således ikke vurderet behov for at stille vilkår i relation til bygge-, beskyttelseslinjer eller fredninger.

#### *Kommunes vurdering*

*Guldborgsund Kommune vurderer, at alle bygge- og beskyttelseslinjer samt fredninger er overholdt. Produktionen vurderes derfor ikke at have væsentlig påvirkning på disse.*

### 3.2.3 **Udformning af anlæg og placering i landskab**

Bedriften fremtræder som en samlet enhed i landskabet, idet alle eksisterende bygningsanlæg er opført i tilknytning til hinanden. Således udgør bedriftens bebyggelses- og færdselsarealer en hensigtsmæssig enhed. Se bilag 1 "Situationsplan".

I og med der ikke skal opføres nye bygninger vil det ansøgte ikke have nogen væsentlig landskabelig betydning, og der ikke er behov for vilkår om udformning og placering.

#### *Kommunes vurdering*

*Guldborgsund Kommune vurderer, at husdyrbruget fremstår som en samlet enhed og denne tilladelse vil ikke medføre betydning for de landskabelige værdier.*

### 3.2.4 **Landskabelige-, kulturhistoriske-, naturmæssige-, geologiske- og rekreative værdier**

#### **Landskabelige værdier**

I og med der ikke skal opføres nye eller ændres væsentligt i eksisterende bygninger, er det vurderet at det ansøgte ikke har nogen væsentlig landskabelig betydning.

Landskabet omkring ejendommen er karakteriseret ved, at være relativt fladt med spredte læhegn og beplantninger, landbrugsejendomme, enkelte fritliggende huse og mindre landsbyer.

#### **Kulturhistoriske værdier**

Bedriften ligger inden for et værdifulde kulturmiljø. Kulturmiljøet vil ikke blive berørt af det ansøgte.

Nærmeste beskyttede fortidsminder er beliggende ca. 230 meter syd-øst for bedriften. Da bedriften ligger uden for beskyttelseszonen på 100 meter og der ikke bygges nyt, vurderes det, at fortidsmindet ikke blive berørt af denne tilladelse.

#### **Naturmæssige værdier**

Bedriften er placeret i landzonen i et område, som i Kommuneplan 2019-2031 er udpeget som jordbrugsområde med særlige naturværdier. Da der ikke bygges nyt er det uden betydning.

Nærmeste område udpeget som økologisk forbindelse ligger ca. 700 meter mod nord-nord-øst.

#### **Geologiske værdier**

Flintinge ådal, der går lige nord for bedriften er udpeget som et geologisk interesseområde. Et sådant område er prioriteret i relation til landskabelige værdier. Med udgangspunkt i, at der ikke skal opføres nye bygninger, vurderes det, at det ansøgte projekt ikke vil have væsentlig indflydelse på de geologiske værdier i området.

#### **Rekreative værdier**

Nærmeste friluftsområde er skovområdet bestående af Sønderskov, Sløsserup Skov, Langet Skov og Frostrup Skov. Selve bedriften ligger ca. 1,5 km nord-øst for friluftsområdet, og det vurderes, at det ansøgte ikke vil have væsentlig indflydelse på området.

#### *Kommunens vurdering*

*Guldborgsund Kommune vurderer, at den ansøgte optimering af husdyrproduktionen ikke vil ændre på oplevelsen af landskabet i forhold til de nuværende forhold. Samtidig vurderes det, at det ikke vil have væsentlig indflydelse på udpegede kulturmiljøer eller hensyn til kulturhistoriske-, naturmæssige-, geologiske-, rekreative værdier herunder økologiske forbindelseslinjer og lignende regionale udpegninger.*

*Samlet vurderes det, at det konkrete projekt ikke har en væsentlig virkning for de ovennævnte områder og værdier, og at det ansøgte er uden væsentlig landskabelig og visuel betydning for omkringboende.*

### **3.3 DYREHOLD, STALDANLÆG OG DRIFT**

#### **3.3.1 Produktionsomfang og staldindretning**

Bedriftens produktionsramme reguleres ud fra antal m<sup>2</sup> produktionsareal og m<sup>2</sup> overfladeareal på gødningslagre, den såkaldte "stipladsmodel". Denne model forudsætter, at lugt- og ammoniakemissionen vil være relativt konstant uanset produktionsforhold. Ved vurdering af bedriftens miljøbelastning beregnes emissionerne med udgangspunkt i de valgte typer af dyr, staldsystemer, gødningslagre samt eventuel anvendelse af miljøteknologier.

Ansøger har søgt om tilladelse til eksisterende produktionsareal med den fleksibilitet, der gives med ny lovgivning med hensyn til antal dyr og vægt. Der er ingen ændring i bygningsmassen og der inddrages ikke nyt produktionsareal. Samtidig er der ikke søgt om flexgruppe i dyretype.

Bedriften drives konventionelt, og den ansøgte produktion i staldene er skitseret i nedenstående tabel. Det er disse dyretyper, staldsystemer og de anførte antal m<sup>2</sup> produktionsareal, der er forudsætning for ansøgningens lugt- og ammoniakberegninger. Der er stillet vilkår om, at bedriften indrettes og drives som angivet i nedenstående tabel.

Tabel 2. Staldafsnit

| <b>Staldanlæg</b> | <b>Dyretype og staldsystem</b>                     | <b>Staldareal<br/>m<sup>2</sup></b> | <b>Produktions-<br/>areal (m<sup>2</sup>)</b> |
|-------------------|--|-------------------------------------|---|
| Svinestald        | Slagtesvin, delvis spaltegulv<br>25 – 49% fastgulv | 1.542                               | 1.198   |

|              |             |       |              |
|--------------|-------------|-------|--------------|
| Hestestald   | Dybstrøelse | 1.315 | 462          |
| <b>I alt</b> |             |       | <b>1.660</b> |

Produktionsarealets størrelse og dyrevelfærdsreglerne afgør hvor mange dyr, der maksimalt må være i staldene. Dyrevelfærdsreglerne skal til enhver tid være overholdt.

Der skal jf. husdyrgodkendelsesbekendtgørelsen § 34, stk. 2 foretages en samlet vurdering af alle etableringer, udvidelser og ændringer af husdyrbruget foretaget inden for de seneste 8 år. Der har ikke været gennemført ændringer i stalde eller gødningsopbevaringslagrene inden for de sidste 8 år.

### **Fleksibilitet og udnyttelse**

Med de nye regler i husdyrbrugloven tillades produktionsarealet med de ansøgte dyre-/staldtyper. Der er således mulighed for at udnytte stalden mere eller mindre.

I henhold til beregningsmetoderne er ammoniakfordampningen og lugtemissionen styret af størrelsen af gødningsoverflader og ikke afhængig af antal kg dyr på stald på et givet tidspunkt. Der er derfor mulighed for fleksibilitet inden for det tilladte produktionsareal. Dog inden for de vilkårsfastsatte grænser. Der er således taget højde for en "worst case" situation i relation til ammoniak- og lugtemission.

Staldanlæggene kan med denne miljøtilladelse udnyttes fuldt ud inden for de fastlagte vilkår og grænser jævnfør dyrevelfærdsreglerne. Enhver ændring ud over det fastsatte i vilkår kræver fornyet tilladelse/godkendelse.

Der opstår først kontinuitetsbrud, hvis produktionen kommer under 50 % af den mulige produktion på mindre end 25 % af det samlede tilladte produktionsareal. Kontinuitetsreglerne gælder for hver dyretype for sig.

#### *Kommunes vurdering*

*Guldborgsund Kommune vurderer, at der ved overholdelse af de stillede vilkår ikke vil være væsentlige virkninger på omgivelserne i relation til produktionsomfanget.*

### **3.3.2 Overbrusning og rengøring**

Der anvendes overbrusning i svinestalden. Overbrusningen skal benyttes efter forskriften i Lov om indendørs hold af smågrise, avls- og slagtesvin. I stalden bliver overbrusningen brugt til nedkøling af dyrene i varme perioder, og dermed til at styre dyrenes gødeadfærd, hvilket er med til at renholde stierne.

Det enkelte staldafsnit rengøres efter hvert hold grise. Vandforbruget til rengøring af staldafsnit minimeres ved at sætte staldafsnittet "i blød" og derefter vaske med højtryksrensere. Både iblødsætning og højtryksrensning er vandbesparende, og er at betegne som BAT (der er ikke krav om at bedrifter tilladt efter § 16 b skal leve op til BAT). Ved udbrud af sygdomme kan det være nødvendigt at desinficere staldene med godkendte midler i forbindelse med rengøring.

Der er stillet vilkår om, at der til stadighed skal tilstræbes en god staldhygiejne. Herunder skal det sikres, at stier inklusive gulve, samt hestebokse m.m. holdes tørre og rene, samt at stalde, ventilations- og foderanlæg holdes rene. Dette er begrundet i, at beskidte mekaniske anlæg kan medføre øget energiforbrug og

SIDE 19/37

eventuelt øgede lugtgener. God staldhygiejne vil være med til at forebygge eventuelle lugtgener og unødigt høj ammoniakfordampning. Samtidig forebygger renholdelse af område med foder, at skadedyr tiltrækkes og opformerer.

*Kommunens vurdering*

*Guldborgsund Kommune vurderer, at ved overholdelse af de stillede vilkår til renholdelse og god staldhygiejne vil bedriften ikke medføre væsentlige gener for omkringboende.*

### 3.3.3 **Ventilation**

Der er mekanisk ventilation i alle staldene.

Ventilationsanlægget efterses og rengøres jævnligt, hvilket er med til at opretholde effektiv drift.

Der er stillet vilkår om, at ventilationsanlægget vedligeholdes og efterses i henhold til producentens anvisninger samt, at luftafkast skal holdes rene. Begrundelse herfor er, at det skal sikre den meste optimale ventilation, reducere energiforbruget og mindske risikoen for lugt- og støjgener.

*Kommunes vurdering*

*Guldborgsund kommune vurderer, at der ved overholdelse af de stillede vilkår til driften af ventilationsanlægget, ikke vil være væsentlig påvirkning af omkringboende eller det omgivende miljø.*

### 3.3.4 **Fodring**

Svinene fodres efter deres behov. Dette giver en målrettet fodringsstrategi til de enkelte grupper.

Ansøger har oplyst, at i forbindelse med effektivitetskontrol og optimering af produktionen bliver ejendommens foderforbrug nøje gennemgået, således at fodereffektiviteten optimeres, samtidig med at der tages hensyn til prisudvikling på foder. Som udgangspunkt vil der blive anvendt foder med optimeret indhold af råprotein og fosfor. Foderplaner udarbejdes i samarbejde med foderkonsulent, og det sikres, at der anvendes den for ejendommen bedste viden inden for svinefoder. Mindst 1 gang årligt gennemgås foderplaner for optimering, fejl mm. Herefter justeres foderplanerne løbende. Foderets indhold af fosfor- og råprotein er inden for de vejledende niveauer.

På baggrund af "stipladsmodellens" forudsætninger for beregninger af emissioner af lugt og ammoniak er den ernæringsmæssige styring af ammoniakemissionen allerede indarbejdet i husdyrbrugloven.

Den enkelte hest fodres efter dens fysiologiske- og træningsmæssige behov.

*Kommunens vurdering*

*Guldborgsund Kommune vurderer, at der i relation til opbevaring, håndtering og brug af foder ikke vil ske en væsentlig påvirkning af omgivelserne. Der er ikke fundet grundlag for at stille yderligere skærpede vilkår til opbevaring, håndtering og anvendelse af foder.*

### 3.3.5 **Energi- / og vandforbrug**

#### **Energi**

Energi anvendes primært til ventilation, belysning, foderbehandling og håndtering af gylle.

SIDE 20/37

Der er stillet vilkår om, at ventilatorer renholdes, drives og vedligeholdes således, at unødigt støj og energiforbrug undgås. De samme forhold gør sig gældende for foderanlæg og staldmekanik, som skal renholdes og serviceres således, at unødigt modstand forhindres og fejl udbedres.

For at holde øje med energiforbruget, er der stillet vilkår i afsnit omhandlende egenkontrol om, at energiforbruget skal følges. Ved væsentlige udsving i de årlige forbrug skal årsagen til udsvinget identificeres, og der skal der gennemføres tiltag for at reducere forbruget.

#### *Kommunens vurdering*

*Ved overholdelse af de givne vilkår og gennemførelse af energibesparende foranstaltninger på ejendommen vurderes det, at produktionen ikke vil medføre en væsentlig påvirkning på omgivelserne.*

### **Vand**

Vand anvendes primært til drikkevand og til rengøring af stalde.

Ejendommen anvender vand fra Flintinge Vandværk.

Der er stillet vilkår om, at der via egenkontrol skal holdes øje med vandforbruget og drikkevandssystemet skal drives og vedligeholdes, således at spild undgås. Dette er begrundet i, at et øget vandforbrug i form af spild vil kunne påvirke grundvandsressourcen unødigt, endvidere kan have et overforbrug have negativ indflydelse på opbevaringskapaciteten i gyllebeholderne.

For at holde øje med vandforbruget, er der stillet vilkår i afsnit omhandlende egenkontrol om, at vandforbruget skal følges. Ved væsentlige udsving i de årlige forbrug skal årsagen til udsvinget identificeres, og der skal der gennemføres tiltag for at reducere forbruget.

#### *Kommunens vurdering*

*Ved overholdelse af de givne vilkår og gennemførelse af vandbesparende foranstaltninger på ejendommen vurderes det, at produktionen ikke vil medføre en væsentlig påvirkning på grundvandsressourcen.*

#### **3.3.6 Spildevand, restvand, vaskevand og regnvand**

Spildevand fra ejendommen omfatter sanitært spildevand fra bad, toiletter og øvrigt husspildevand, som afledes til trixtank.

Restvand fra husdyrholdet omfatter vaskevand fra stalde, drikkevandsspild og evt. vand fra vandspiltov, samt øvrigt vand fra vask af produkter som foderrekvisitter til husdyrholdet. Restvandet føres til gyllebeholder.

Der er stillet vilkår om, at restvand fra husdyrholdet skal føres til gyllebeholder eller anden godkendt opsamlingsbeholder. Dette er krævet for at undgå at vand fra vask af ovenstående kan flyde til kloaker eller strømme til andre u hensigtsmæssige steder, hvor det kan forårsage forurening eller uønskede påvirkninger af omgivelserne. Med samme begrundelse er der stillet vilkår til renholdelse af befæstede arealer på bedriften.

Overfladevand/regnvand fra tage og befæstede arealer uden forurening med foderstoffer eller husdyrgødning kan betragtes som rent og ledes via dræn til vandløb/havet.

#### *Kommunens vurdering*

*Guldborgsund Kommune vurderer, at spildevand og restvand der er omfattet af husdyrgødningsbekendtgørelsen, kan håndteres i overensstemmelse med bekendtgørelsens regler. Ligeledes vurderes det, at den samlede håndtering af overfladevand m.m. sker på forsvarlig vis, således at der ikke sker væsentlig påvirkning af omgivelserne som følge heraf.*

#### **3.3.7 Affald**

##### **Døde dyr**

Døde svin opbevares på Hønselægget 2. Større svin opbevares på en fast plads med spalter og overdækkes med kadaverkappe. Døde smågrise opbevares i container. Døde svin overflyttes til Hønselægget 2 straks de fjernes fra stalden.

Håndtering af døde dyr på bedriften er omfattet af reglerne i bekendtgørelse om opbevaring m.m. af døde produktionsdyr. Reglerne sigter primært mod at undgå smitterisiko fra døde dyr gennem krav om placering og indretning af afhentningspladser.

Det vurderes, at døde dyr kan opbevares og bortskaffes miljømæssigt forsvarligt. Der er ikke vurderet behov for at stille yderligere vilkår i relation til opbevaring og bortskaffelse. Der gøres opmærksom på, at Fødevarestyrelsen er myndighed på området.

##### **Olie- og kemikalieaffald**

Der er stillet vilkår om, at korrekt bortskaffelse af bedriftens farlige affald (incl. veterinært affald) skal kunne dokumenteres f.eks. ved regninger fra godkendte transportører og/eller modtageanlæg. Dokumentationen skal opbevares i 5 år.

##### **Fast affald**

Erhvervsaffald skal sorteres, så mest muligt kan genbruges. F.eks. kan rene fraktioner af papir og pap med stor fordel udsorteres og afleveres til genbrug. Endvidere kan flere og flere plastfraktioner afleveres til genbrug. Fremkommer der væsentlige mængder genanvendeligt affald er der pligt til at sikre, at affaldet genanvendes. Pligten til kildesortering og afsætning af genanvendeligt affald til genanvendelse fremgår af affaldsbekendtgørelsen, og der skal derfor ikke sættes vilkår herom.

##### **Øvrigt affald**

Der er stillet vilkår om, at rester af foder skal opbevares på tæt belægning og overdækkes med presenning el. lign. Alternativt kan kasseret foder tilføres gyllebeholderne. Vilkåret skal mindske risikoen for tiltrækning af skadedyr, eller forurening af området omkring bedriften, samt mindske risikoen for lugtgener.

Da affald er et meget reguleret område, vurderer Guldborgsund Kommune, at det ikke er nødvendigt at sætte særskilte vilkår om de mest almindelige forekomne affaldstyper. I de generelle bemærkninger efter vilkårene er der således blandt andet henvist til affaldsbekendtgørelsen, som pålægger alle erhvervsvirksomheder at kildesortere deres affald og sikre, at væsentlige dele genanvendes.

#### *Kommunens vurdering*

*Guldborgsund Kommune vurderer, at der på basis af overholdelse af givne vilkår og generelle regler ikke vil være problemer med hensyn til håndtering af affald fra bedriften. Affaldsopbevaring, håndtering og bortskaffelse vurderes ikke at have væsentlig virkning på omgivelserne.*



### 3.3.8 Råvarer og hjælpestoffer

#### **Olie/dieselolie**

Der er ikke stillet vilkår i forbindelse med opbevaring af fyrings/dieselolie, da dette er omfattet af olietanksbekendtgørelsen. Der skal dog gøres opmærksom på, at opbevaring af diesel- og fyringsolie i overjordiske tanke skal ske i typegodkendte beholdere på varigt og stabilt underlag, og at der ikke må være risiko for afløb til jord, kloak, overfladevand eller grundvand.

#### **Øvrige olieprodukter**

Der er sat vilkår om, at øvrige olieprodukter skal opbevares forsvarligt, så der ikke er risiko for forurening af jord, grundvand eller overfladevand. Samtidigt bør der etableres mulighed for opsamling af evt. spild.

#### **Pesticider/sprøjtemidler/kemikalier**

Oplag af kemikalier skal i henhold til gældende lovgivning opbevares utilgængeligt for børn, dyr og uvedkommende. Oplaget må ikke medføre risiko for forurening af jord, grundvand eller overfladevand. Oplaget skal derfor være under tag og på spildbakke eller tæt bund med op kant, uden mulighed for afløb til kloak, jord, afløb, dræn, vandløb, borer eller brønde.

#### *Kommunens vurdering*

*Guldborgsund Kommune vurderer, at der ved overholdelse af de generelle regler, herunder Guldborgsund Kommunes regulativer, ikke vil være væsentlig risiko for forurening forårsaget af råvarer og hjælpestoffer.*

### 3.3.9 Driftsforstyrrelser og uheld

En væsentlig risiko for uheld eller driftsforstyrrelser kan opstå ved håndtering og opbevaring af gylle, olie og kemikalier.

#### **Beskrivelse af risici**

På bedriften skal der udarbejdes en beredskabsplan, der beskriver hvilke forholdsregler ejer og medarbejdere skal tage ved brand, udslip af gylle og ved andre uheld og kritiske situationer. Som eksempel på mulige risici, eller uheld på bedriften, der kan medføre væsentlig forøget forurening i forhold til normal drift kan følgende nævnes:

- Brand
- Utæthed i gyllebeholder eller gyllevogn
- Spild ved overpumpning af gylle
- Overløb af gylle
- Gyllevognen vælter
- Fejl i foderblandinger
- Spild af diesel-/fyringsolie
- Spild af kemikalier

For at minimere risikoen for driftsforstyrrelser, uheld, eventuelle gener og/eller forurening ved uheld bør der træffes følgende forholdsregler:

- Gyllebeholderne er etableret således at bund og vægge er tætte, og uden spjæld. Gyllebeholderen skal kunne modstå mekaniske, termiske og kemiske påvirkninger. Ind pumpning sker via dykket påfyldningsrør. Gyllebeholderen tømmes regelmæssigt af hensyn til vedligeholdelse og inspektion. Gyllen røres kun op i forbindelse med udbringning.
- Der anvendes gyllevogne med påmonteret pumpe og sugestuds. Herved minimeres mulighederne for gyllesplid i forbindelse med pumpefejl.

SIDE 23/37

- Omlastning af gylle skal altid foregå under opsyn.
- Gyllebeholderen tjekkes min. 1 gang årlige for revner, skader på kabler, teltoverdækning, alarmsystem m.v.
- Der gennemføres 5 års beholderkontrol på gyllebeholderen.
- Fejl i foderblandinger vil kunne give overdoseringer af næringsstoffer til gene for både dyr og miljø. Dette søges undgået ved udarbejdelse af foderplaner, effektivitetskontroller m.m.
- Sprøjten påfyldes kemikalie i marken.
- Olietanke er placeret på fast, plant underlag og så risikoen for påkørsel er minimal.
- Påfyldning af diesel foregår på befæstet areal uden afløb og med mulighed for opsamling af spild.
- Der er selvfabrydende håndtag på dieseltanken.
- Der skal være dagligt opsyn med hele anlægget, og alle medarbejdere skal være instrueret i forholdsregler i tilfælde af uheld.
- Der skal forefindes en opdateret beredskabsplan, se yderligere i afsnit 3.3.11. Beredskabsplanen beskriver hvilke forholdsregler medarbejdere og ejer skal tage ved brand, overløb af gylle, kemikalie-/oliespild m.m.
- Ved uheld med gylle/olie/kemikalier kontaktes tilsynsmyndigheden eller miljøvagt, og der vælges de bedste oprydnings-/forebyggelsesforanstaltninger, således at gener og risiko for forurening bliver mindst mulige (f.eks. opdæmning med halmballer, jord eller lign.).

Hvis der sker hændelser eller uheld, der berører miljøet mærkbart, skal Guldborgsund Kommune foretage de ændringer i vilkårene i godkendelsen som findes nødvendige for at begrænse konsekvenserne for miljøet eller forhindre yderligere hændelser eller uheld.

Der er stillet vilkår om anmeldelse af driftsuheld, hvor der opstår risiko for forurening af miljøet, samt udarbejdelse af skriftlig orientering, som beskriver uheldets omfang og indsatsen mod miljømæssige skader, samt beskriver forebyggende foranstaltninger, der begrænser risiko for nye uheld. På baggrund af den skriftlige orientering vil der blive taget stilling til behovet for ændringer af miljøtilladelsens vilkår.

#### *Kommunens vurdering*

*Guldborgsund Kommune vurderer, at ovenstående sammen med den udarbejdede beredskabsplan, sikrer at bedriften forholder sig til mulige risici og hvordan, der bør reageres.*

#### **3.3.10 Beredskabsplan**

Der skal for bedriften udarbejdes en beredskabsplan, som beskriver, hvilke forholdsregler der skal tages ved brand, udslip af gylle samt andre uheld f.eks. med olieprodukter og kemikalier.

Der er indsat vilkår om, at beredskabsplanen skal forefindes på bedriften, således at der er let adgang dertil. Samtidig skal alle ansatte være bekendt med dens placering og indhold. Derudover er der sat vilkår om, at planen jævnligt (min. 1 gang årligt) gennemgås og justeres, hvis der er sket ændringer.

En beredskabsplan er ikke et decideret lovkrav, men det foreslås i miljøstyrelsens vejledning til husdyrbrugloven. Guldborgsund Kommune har vurderet, at det kan være en god ide at kræve udarbejdelse af en beredskabsplan i forbindelse med miljøtilladelsen. I den forbindelse skal det pointeres, at der ikke forventes et stort værk. Beredskabsplanen er tænkt som en kort oversigt, som indeholder:

SIDE 24/37

- Relevante tiltag med henblik på at stoppe forurening fra ulykker/uheld og begrænse forureningens udbredelse.
- Oplysninger om hvilke interne/eksterne personer og myndigheder, der skal alarmes, hvornår og hvordan.
- Kortbilag over bedriften med angivelse af miljøfarlige stoffer, trykbeholdere, afløbs- og drænsystemer og vandløb mm.
- En opgørelse over materiel, der er tilgængeligt på bedriften, eller som kan skaffes med kort varsel, der kan anvendes i forbindelse med afhjælpende tiltag, inddæmning og opsamling af spild/lækage, som kan medføre konsekvenser for det eksterne miljø.

Et væsentligt punkt i beredskabsplanen er således listen over hvem, der skal alarmes, hvornår og hvordan. Et andet væsentligt punkt er et oversigtskort, der viser placering af olietanke, kemikalieoplag, evt. gasflasker/trykbeholdere og afløbsforhold. Oversigtskortet skal hænge udendørs, gerne flere steder på bedriften til orientering for Lolland-Falsters Brandvæsen. Kortet skal sikre, at brandvæsenet kan træffe de rigtige beslutninger om evt. nedkøling af trykflasker, afspærring af kloaker, advarsel om giftig rør m.m., selv hvis der ikke er stedkendt personale på bedriften ved uheldet.

Desuden er der stillet vilkår om, at hvis der sker uheld med forurening til følge, skal kommunen kontaktes, hvis det er uden for normal arbejdstid, skal kontakten ske til miljøvagten og/eller beredskabet. Uheld, eventuel forurening og de udførte tiltag i denne forbindelse skal noteres i logbog.

#### *Kommunens vurdering*

*Guldborgsund Kommune vurderer, at ved korrekt brug og opdatering af beredskabsplanen, vil der i tilfælde af uheld eller lign. på bedriften være mulighed for at reducere eventuelle konsekvenser heraf.*

#### **3.3.11 Biaktiviteter**

Der er ingen godkendelsespligtige biaktiviteter på bedriften.

### **3.4 NABOPÅVIRKNING**

#### **3.4.1 Ammoniak og natur**

Ammoniakemissionen (fordampningen) beregnes ud fra størrelsen (m<sup>2</sup>) af produktionsareal i stalde og overfladeareal på. Den samlede faktiske ammoniakemission fra bedriften er i husdyrgodkendelse.dk beregnet til 2.663 kg NH<sub>3</sub>-N pr. år. Ved denne opgørelsen er der inddraget eventuelle effekter af valgte teknologier. Udviklingen i ammoniakemissionen er vist nedenfor.

Tabel 3. Ammoniakemission

|              | <b>Samlet emission NH<sub>3</sub>-N</b> | <b>Meremission NH<sub>3</sub>-N</b> |
|--------------|---|-------------------------------------|
| Ansøgt drift | 2.663 kg                                | 0 kg<br>(ift. nudrift)              |
| Nudrift      | 2.663 kg                                |                                     |
| 8 års drift  | 2.663 kg                                | 0 kg<br>(ift. 8 års drift)          |



*ammoniakpåvirkningen fra husdyrbruget vil medføre en påviselig biologisk ændring af naturområdet, selvom beskyttelsesniveauet er overholdt.*

Kategori 2-natur

*Den totale ammoniakdeposition fra den ansøgte produktion på Møllevej 15 er i det elektroniske ansøgningssystem beregnet til 0,0 kg NH<sub>3</sub>-N/ha i naturområdet. På denne baggrund vurderes det, at det samlede husdyrbrug ikke vil medføre en væsentlig påvirkning med ammoniak af det nærmeste kategori 2-natur.*

Kategori 3-natur

*Den ansøgte produktion på Møllevej 15 må ikke medføre, at tilstanden i kategori 3-naturtyperne påvirkes negativt. Dette kan undersøges ved at sammenholde naturtypernes tålegrænse for kvælstof med den beregnede merdeposition med kvælstof fra det ansøgte dyrehold.*

*Da merdepositionen med kvælstof i den nærmeste kategori 3-natur er beregnet til mindre end 1,0 kg NH<sub>3</sub>-N/ha, vurderes det, at der ikke sker en tilstandsændring i disse naturområder. Det vurderes derfor, at der ikke skal stilles vilkår i forhold til kategori 3-naturområde-erne.*

Beskyttet natur, der ikke er kategori-natur.

*Ferske enge, strandenge og næringsrige søer/vandhuller er naturtyper omfattet af naturbeskyttelseslovens § 3, men som ikke er kategori-natur. I en afstand af ca. 450 m nord for husdyrbruget ligger en fersk eng (punkt A på kort 3 i bilag 2). Mod nordøst ligger ligeledes en fersk eng (punkt B på kort 3 i bilag 2) med en afstand på ca. 570 m til husdyrbruget. Begge områder indgår i lavbundsområdet langs Flintinge Å, og de afgræsses af kreaturer. Ved en besigtigelse i august 2015 er naturtilstanden vurderet som god. Merdepositionen fra den ansøgte produktion er mindre end 1 kg NH<sub>3</sub>-N/ha i de to områder med fersk eng. Det vurderes derfor, at den ansøgte produktion ikke vil medføre tilstandsændringer i nærliggende § 3-naturtyper, og at husdyrbruget kan drives på stedet uden at indebære en væsentlig virkning på miljøet, herunder i forhold til omgivelsernes sårbarhed og kvalitet, jf. husdyrlovens § 33 stk. 1 nr. 2.*

**3.4.1.2 Natura 2000**

Nærmeste Natura 2000-område i forhold til husdyrbruget på Møllevej 15 er område nr. 173 Smålandsfarvandet og Guldborgsund med kyster, som på dette sted består af habitatområde 152 og fuglebeskyttelsesområde 83. Afstanden fra husdyrbruget er ca. 560 m til Natura 2000-området, se kort 1 i bilag 2.

*Kommunens vurdering*

*Den totale deposition af ammoniak fra den ansøgte produktion overstiger ikke bekendtgørelsens fastlagte beskyttelsesniveau for nærmeste ammoniakfølsomme habitatnatur i Natura 2000-området. Kommunen vurderer, at projektet på Møllevej 15 ikke i sig selv påvirker disse naturtyper og dermed arter og naturtyper på udpegningsgrundlaget for Natura 2000-området.*

*Samlet vurderes det, at bevaringsstatus for arter og naturtyper på udpegningsgrundlaget for Natura 2000-område 173 ikke vil blive negativt påvirket, og dermed at det ansøgte projekt hverken alene eller sammen med andre planer og projekter i området vil påvirke Natura 2000-området væsentligt.*

### **3.4.1.3 Bilag IV-arter og andre sjældne og/eller beskyttelseskrævende arter**

#### *Kommunens vurdering*

*Bilag IV-padderne kan blive påvirket ved, at deres yngle- og rastesteder kan ændres som følge af merdeposition med kvælstof fra stald og lager. Da den beregnede merdeposition er mindre end 1,0 kg NH<sub>3</sub>-N/år medfører det ikke ændringer i. Kommunen vurderer derfor, at det potentielle yngle- og rastested for bilag IV-padder ikke bliver beskadiget eller ødelagt ved gennemførelse af det ansøgte projekt.*

*Ved projektet sker der ikke nedrivning af bygninger, rydning af store træer eller lignende aktiviteter, der kan påvirke yngle- og rastesteder for flagermus. Det vurderes på denne baggrund, at projektet kan gennemføres uden at beskadige eller ødelægge yngle- og rasteområder for arter af flagermus.*

#### **3.4.2 Lugt**

Den primære kilde til lugt fra husdyrhold er staldventilation, og vurderinger af lugt i forhold til omkringboende vurderes udelukkende ud fra staldanlæg til dyrehold. Lugtgener fra opbevaringsanlæg og ved udbringning af husdyrgødning indgår ikke i lugtberegningerne, og håndteres derfor primært ved generelle afstandsregler og regler i husdyrgødningsbekendtgørelsen. Ved efterlevelse af reglerne i bekendtgørelsen vil der normalt ikke være væsentlige lugtgener fra aktiviteter vedrørende gødningshåndtering og opbevaring.

Lugtemissionen fra bedriften er meget afhængig af, hvordan landbruget drives. Der er derfor sat en række vilkår, der skal sikre mod lugtgener. De stillede vilkår om god staldhygiejne, og renholdelse af bedriften er således en del af indsatsen for at begrænse lugten fra bedriften.

Der er endvidere indsat mulighed for, at der ved væsentlige lugtgener kan kræves undersøgelse af, hvordan disse kan begrænses, hvis kommunen vurderer, at dette er påkrævet.

I husdyrbrugloven er der indbygget et beskyttelsesniveau for lugt i forhold til forskellige typer beboelse. Lugtemissionen beregnes med udgangspunkt i forhold som: dyretype, staldtype og m<sup>2</sup> produktionsareal. Derfor er der stillet vilkår om, hvilke dyretyper, staldsystemer og omfanget af m<sup>2</sup> produktionsareal, der må være i de enkelte husdyranlæg på bedriften. Udbredelse af lugten i nærområdet afhænger desuden af staldanlæggets geografiske placering i forhold til beboelserne. De nævnte parametre indgår alle i de gennemførte beregninger og de deraf følgende vurderinger.

I husdyrbrugloven beskrives lugtgenekriterierne som den maksimale, miljømæssige acceptable lugtgenebelastning fra en given kilde ved den pågældende områdetype. Der er beregnet geneafstande, som angiver krævede minimumsafstande fra forskellige beboelsestyper/områder til staldene, før lugten vurderes som værende væsentlig. Lugten kan uden for disse afstande være registrerbar, men vurderes ikke som værende til væsentlig gene.

De beregnede geneafstande for den ansøgte produktion på Møllevej 15 er angivet nedenfor i forhold til de aktuelle afstande.

Tabel 4. Lugtberegninger

| <b>Beboelse/områdetype</b>             | <b>Beregnet geneafstand meter</b> | <b>Vægtet gennemsnitsafstand* meter</b> | <b>Genekriterie overholdt</b> |
|--|-----------------------------------|---|-------------------------------|
| Enkelt bolig<br>Møllevej 17            | 129,5                             | 115,4                                   | Nej                           |
| Samlet bebyggelse<br>Tværevej 4        | 131,7                             | 255,9                                   | Ja                            |
| Byzone-/sommerhusområde m.v.<br>Toreby | 409,5                             | 1.130,3                                 | Ja                            |

\* De aktuelle lugtafstande er målt med udgangspunkt i et beregnet lugtcentrum for det samlede staldanlæg.

Beregningerne foretaget i husdyrgodkendelse.dk viser, at lugtgeneafstandene er Overholdt til samlet bebyggelse og byzone-/sommerhusområde, idet de faktiske afstande til henholdsvis samlet bebyggelse og byzone-/sommerhusområde er større end de beregnede geneafstande.

Derimod er lugtgeneafstanden for enkeltboligen på Møllevej 17 ikke overholdt, da den vægtede gennemsnitsafstand er kortere end den beregnede geneafstand.

Af husdyrgodkendelsesbekendtgørelsen fremgår det, at der som hovedregel skal meddeles afslag, hvis den beregnede geneafstand er større end den vægtede gennemsnitsafstand, og dette ikke kan afhjælpes ved lugtreducerende tiltag. Kommunen kan i særlig tilfælde vurdere, at beskyttelsesniveauerne for lugt kan fraviges jf. § 33 i husdyrgodkendelsesbekendtgørelsen, hvis følgende betingelser er opfyldt:

1) Den vægtede gennemsnitsafstand til de områder og beboelsesbygninger, der er nævnt i § 31, er mere end 50 pct. af geneafstanden efter § 32, jf. bilag 3, pkt. B, for alle kombinationer af staldafsnit på husdyrbruget.

2) Lugtemissionen i det enkelte staldafsnit forøges ikke, medmindre

a) lugtemissionen samtidig reduceres tilsvarende eller mere i staldafsnit, som ligger nærmere de områder og beboelsesbygninger, der er nævnt i § 31, end det pågældende staldafsnit, eller

b) afstanden fra det staldafsnit, hvor lugtemissionen forøges, til de områder og beboelsesbygninger, der er nævnt i § 31, er mindst 200 pct. af den ukorrigerede geneafstand, jf. § 32, jf. bilag 3, pkt. B, beregnet på baggrund af alle staldafsnit på husdyrbruget

I den aktuelle ansøgning er worst case geneafstanden til enkelt bolig i husdyrgodkendelse.dk beregnet til 129,5 m, mens den faktiske afstand er beregnet til 115,4 m. Dvs. afstanden til nærmeste nabo er ca. 89 % af geneafstanden. Dermed er den første betingelse overholdt.

I den aktuelle ansøgning sker der ingen ændring af lugten. Dermed er betingelse 2 overholdt.

Der gøres opmærksom på at geneafstanden er angivet i forhold til et vurderet lugtcentrum for alle stalde og til kanten af nærmeste bolig/boligområde. Til denne beregning har systemet lavet et vægtet lugtbidrag fra de enkelte stalde. Derfor kan den aktuelle afstand til de forskellige områder godt være kortere end den beregnede geneafstand uden, at lugtgenekriterierne er overskredet.

Konsekvensområdet for bedriftens lugtafgivelse er beregnet til 548 m. Konsekvensområdet er defineret som det område, inden for hvilket lugten fra bedriften kan konstateres – uden at den af den grund vurderes at være til gene for omkringboende.

### **Kumulation af lugt**

I den samlede vurdering af lugtgener fra et husdyrbrug skal påvirkningen fra eventuelle andre husdyrbrug med mere end 750 kg NH<sub>3</sub>-N pr. år inddrages. Der skal således tages højde for en kumulativ effekt, hvis andre husdyrbrug medfører lugtgener i samme punkt, som det ansøgte staldanlæg. De beregnede geneafstande skærpes, hvis der ligger andre husdyrbrug indenfor 300 meter fra byzone-/sommerhusområde, samlet bebyggelse/visse lokalplaner eller tættere end 100 meter på en enkeltbolig.

I den aktuelle ansøgning er der ingen andre husdyrproduktioner tæt på de omkringliggende beboelsestyper, og der er således ikke inddraget en kumuleret effekt fra andre husdyrbrug ved lugtberegningen/vurderingerne.

#### *Kommunens vurdering*

*Beregningerne viser, at lovens minimumskrav til afstand til nærmeste byzone og samlet bebyggelse er overholdt.*

*Lugtgenekriteriet til nærmeste nabo er ikke overholdt, men det ansøgte medfører, at ingen ændringer af bedriftens lugtemission. Ved ansøgt drift er den faktiske afstand beregnet til at være 89 % af geneafstanden. I og med at det ansøgte ikke medfører nogen ændringer for naboen er det vurderet, at det er forsvarligt at benytte 50% reglen.*

*Kommunen vurderer derfor, at lugt fra staldene ikke vil give anledning til væsentlige gener for naboer. Der kan naturligvis forekomme lugt i forbindelse med omrøring og udbringning af gylle. Ved overholdelse af de fastsatte vilkår og lovkrav i øvrigt, er det dog Guldborgsund Kommunes vurdering, at omkringboende ikke vil blive væsentligt generet af lugt fra bedriften.*

### **3.4.3 Fluer og skadedyr**

Generel bekæmpelse af skadedyr foregår igennem forebyggelse, det vil sige ved regelmæssigt oprydning og renholdelse. Ved at renholde og rydde op især i stalde og omkring foder- og gødningslagre forebygges forhold, der tiltrækker skadedyr, og hvor disse har gode betingelser for formering.

Der er stillet vilkår om effektiv fluebekæmpelse, som minimum i overensstemmelse med retningslinjer fra Aarhus Universitet, Institut for Agrøkologi. Retningslinjerne giver frit valg mellem biologisk bekæmpelse med rovfluer og snyltehvepse eller kemiske bekæmpelsesmidler. Ud fra et renere teknologispunkt er biologisk bekæmpelse at foretrække, men effekten af den biologiske bekæmpelse er meget afhængig af staldtypen. P.t. er der ikke belæg for at sige at biologisk bekæmpelse er BAT. Der er derfor sat kravet til effekten og det er op til den driftsansvarlige at vælge metoden.



Der er ikke stillet vilkår om rottebekæmpelse i og med dette er et direkte lovkrav. Rottebekæmpelsen består dels af en egentlig bekæmpelse af rotter, hovedsagligt ved udlægning af gift, og dels ved opretholdes af god orden og hygiejne, således at rotternes leveduligheder reduceres. Rottebekæmpelsen skal ske i overensstemmelse med rottebekendtgørelsen samt vejledning fra Naturstyrelsen. Bekæmpelse skal gennemføres af autoriseret firma f.eks. via den kommunale ordning. Jf. ovennævnte bekendtgørelse kan rottebekæmpelse udføres af bedriftens ejer efter korrekt uddannelse og opnåelse af autorisation.

#### *Kommunens vurdering*

*Guldborgsund Kommune vurderer, at der generelt i forbindelse med dyrehold kan forekomme gener fra skadedyr (fluer, mus og rotter), som skal afhjælpes. Det vurderes, at bedriftens skadedyrsbekæmpelse er tilfredsstillende til at imødegå unødige gener.*

#### **3.4.4 Transport**

Hovedparten af transporterne er sæsonbetinget; udkørsel med husdyrgødning i foråret og efterår, kørsel med korn og halm i høsten. Disse transporter kan kun i begrænset omfang planlægges, idet de skal foregå, når vejret tilsiger det. De øvrige transporter er derimod jævnt fordelt over året og har et omfang, der ikke forventes at give gener.

Transporter kan være en væsentlig kilde til støj og mulige gener for omkringboende. Der er i husdyrbrugloven ikke hjemmel til at fastsætte vilkår for transporter på offentlig vej, eller til at sætte spørgsmål vedr. belastning af det lokale vejnet. Færdsel på offentlig vej reguleres i henhold til færdselsloven og håndhæves af politiet.

For at mindske risikoen for gener i forbindelse med transport med tung trafik, er der sat vilkår om, at disse så vidt muligt skal planlægges til hverdag mellem kl. 7.00 og 18.00.

Ønsket om at få produktionen godkendt efter de nye regler medfører ingen ændringer i antallet af transporter ift. det nuværende niveau.

#### *Kommunens vurdering*

*Guldborgsund Kommune vurderer, at omfanget af transporter ikke har et omfang, der er til væsentlig gene for beboer i området. Omfanget af transporter forventes ikke at afvige fra hvad der må betragtes som forventeligt i område udpeget til jordbrugsformål. Støj og rystelser i forbindelse med transporter vil dog altid være afhængig af, i hvilke omfang landmanden forstår at vise hensyn, det vil sige måden der køres på og tidspunktet.*

#### **3.4.5 Støj fra anlæg og maskiner**

Støj fra staldanlægget kan deles i to, dels periodisk støj f.eks. fra pumpning af gylle, blanding/transport af foder, levering/afhentning af dyr, og dels støj af mere vedvarende karakter fra dyrene og ventilationsanlæg. Den aktuelle produktion har yderligere en del kørsel med privat biler i forbindelse med de opstaldede heste. Der kan forventes spidsbelastninger med støj i forbindelse med ind-/ og udlevering af grise.

I modsætning til fluer, støv og lignende er der helt klare retningslinjer for måling af støj og dermed for fastsættelse af grænseværdier for, hvornår en gene er væsentlig eller uvæsentlig. Grænseværdierne skal ikke overholdes på landbrugsarealer, men i skel til nabobeboelsernes opholdsarealer.

SIDE 31/37

Grænseværdierne for forskellige områdetyper fremgår af vejledning fra Miljøstyrelsen nr. 5/1984 Ekstern støj fra virksomheder.

Ved naboerne rundt om husdyrbrug er der normal praksis, at der skal fastsættes støjgrænser svarende til områdetype 3: Områder for blandet bolig- og erhvervsbebyggelse, centerområder (bykerne).

Ved vurdering af om bedriften vil kunne overholde støjgrænserne, er der taget hensyn til bedriftens placering og afstande til naboer. Det vurderes, at alle grænser for tilladelig støj og rystelser vil kunne overholdes, og der vil kun i meget få tilfælde opstå væsentlige støjgene fra bedriften.

Der er indsat vilkår om maksimalt tilladelig støj og vilkår om, at der kan kræves udført støjmåling og/eller -beregning. Kontrol af støjen vil kun komme på tale, hvis der opstår begrundet mistanke om, at de fastsatte maksimale støjgrænser er overtrådt.

Miljøtilladelsen omfatter kun de støjende aktiviteter, der er direkte knyttet til husdyrproduktionen. Dvs. at markdriften ikke indgår i en evt. støjmåling/-beregning, kørsel på offentlig vej indgår heller ikke. Derimod indgår kørsel med gylle, foder o.l. inde på selve bedriften.

#### *Kommunens vurdering*

*Guldborgsund Kommune vurderer på baggrund af afstande til omkringboende og oplysningerne om driften, at støjen fra bedriften vil kunne overholde Miljøstyrelsens retningslinjer. Vibrationer og lavfrekvent støj vurderes at være af et omfang, der ikke vil være til væsentlig gene for naboer. På baggrund heraf vurderer kommunen, at støj fra bedriften ikke forventes at give anledning til væsentlige støjgener for de omkringboende.*

#### **3.4.6 Støv fra anlæg og maskiner**

Støv forekommer primært i forbindelse med håndtering af halm og foder samt kørsel med traktor og maskiner.

Ved fornuftig håndtering af halm og foder og hensynsfuld kørsel forventes der ikke at være væsentlige støvpåvirkninger uden for bedriften.

Der vil være støv fra dyrene, normalt dog ikke i et omfang, så det opleves uden for staldene. Foderhåndtering foregår indendørs. Støvet minimeres desuden som følge af omhyggelig management.

Der er sat vilkår om, at driften ikke må medføre støvgener uden for bedriftens areal. Det er Guldborgsund Kommune, som i givet fald afgør om eventuelle gener er væsentlige eller ej.

#### *Kommunens vurdering*

*Guldborgsund Kommune vurderer, at der ikke vil være væsentlige støvgener for omkringboende ud over det forventelige i landzonen. Ved denne vurdering er der taget hensyn til afstanden til omkringboende. Dog henvises til god landmandspraksis. Al transport til og fra bedriften skal, for at begrænse støvgener, foregå ved hensynsfuld kørsel. Samtidig skal alle aktiviteter på bedriften planlægges, herunder også levering og udkørsel, således at omgivelserne påvirkes mindst muligt.*

#### **3.4.7 Lys**

Der er indsat vilkår om, at det ved indretning og drift skal sikres, at naboer ikke generes af lys fra vinduer, porte, køretøjer og lignende. Der har hidtil ikke været

konstateret problemer i forbindelse med bedriften. Der vil ved den normale drift ikke være arbejdsprojektør på ejendommen.

*Kommunens vurdering*

*Guldborgsund Kommune vurderer, at belysningen ikke vil give anledning til væsentlige problemer eller gener for omkringboende, trafikanter eller landskabelige hensyn. Der er ved denne vurdering taget hensyn til afstand til omkringboende.*

### 3.5 GØDNINGSPRODUKTION OG -HÅNDTERING

#### 3.5.1 **Gødningstyper og mængder**

Gødningsproduktionen på bedriften er estimeret til ca. 3.000 m<sup>3</sup> gylle incl. rengøringsvand, drikkevandsspil regnvand m.m., samt ca. 400 m<sup>3</sup> fast hestemøg.

Med indførelse af stipladsmodellen fastsættes ammoniakemissionen fra anlæggets gødningslagrer med udgangspunkt i overfladearealerne. For at sikre at beregningsforudsætningerne for ammoniak fra stalde og lagrer fastholdes, er der stillet vilkår om, at stalde og gødningslagrer indrettes og drives som angivet. Ønskede fysiske ændringer i gødningslagrer skal forelægges Guldborgsund kommune til vurdering for eventuel godkendelsespligt inden ændringerne foretages.

*Kommunes vurdering*

*Guldborgsund Kommune vurderer, at overholdelse af de givne vilkår medvirker til, at forudsætningerne, som ligger til grund for miljøtilladelsen fastholdes.*

#### 3.5.2 **Flydende husdyrgødning, opbevaring**

Der er gylleproduktion i svinestalden. Gyllen ledes fra stalden til forbeholder hvorfra den afhentes af Biogasanlægget. Fra Biogasanlægget modtages tilsvarende mængde afgasset gylle til opbevaring i gyllebeholderen. Gyllebeholderen er udstyret med fast teltoverdækning.

Der er stillet vilkår om et maksimalt samlet overfladeareal på gyllebeholdere svarende til 615 m<sup>2</sup>, samt vilkår om fast overdækning, da dette indgår som forudsætning for beregning af ammoniakemissionen fra anlægget.

#### **Opbevaringskapacitet**

Den årlige produktion af flydende husdyrgødning er beregnet til ca. 3.000 m<sup>3</sup>. Denne mængde inkluderer rengøringsvand og drikkevandsspild fra staldene.

Ifølge ansøgningsmaterialet er der en samlet opbevaringskapacitet for ejendommen på 3.000 m<sup>3</sup>, hvilket svarer til ca. 1 års opbevaring.

Husdyrgødningsbekendtgørelsens anbefaling om tilstrækkelig opbevaringskapacitet svarer til 9 måneders tilførsel. Retningslinjerne er således overholdt, og kommunen vurderer at gødningen vil kunne opbevares forsvarligt og uden risiko for overløb.

Der er fastsat vilkår om, at der på ejendommen som minimum skal være en opbevaringskapacitet svarende til 9 måneder. Begrundelsen for dette vilkår er, at anbefalingerne jf. husdyrgødningsbekendtgørelsen kun er vejledende og ikke et krav. Da opbevaringskapaciteten er afgørende for sikkerhed i forbindelse med opbevaring af gødning og medvirkende til at sikre mulighed for hensigtsmæssig udbringning af husdyrgødningen, er det fastholdt i vilkår.

### **Håndtering af gylle**

For at sikre, at der kan ske en forsvarlig overpumpning af gylle, er der sat vilkår om, at der skal benyttes gyllevogne med egen påmonteret pumpe med returløb.

Alternativt skal der være læsseplads ved afhentningspladsen. Evt. læsseplads skal udføres i henhold til Landbrugets Byggeblad for læsseplads for gyllevogne GR-nr. 103.11-2 fra juli 1987. Afløbet/pumpebrønden skal være dimensioneret således, at også et større spild kan opsamles, hvilke der er stillet vilkår om. For at sikre, at læssepladsens opsamlingskapacitet ikke er opbrugt af regnvand, er der ligeledes vilkår om, at pumpesump tømmes for regnvand før der foretages overpumpning af gylle. Læssepladsen skal renses ved arbejdsdagens ophør de dage, hvor der afhentes gylle. Rensningen skal være så grundig, at regnvand, der falder på pladsen ikke forurenes med gylle, men frit kan løbe ud over kanten og sive ned.

For at minimere risikoen for udslip af gylle i forbindelse med pumpning er der sat vilkår om, at der ved enhver overpumpning mellem gyllebeholder og -vogn skal være opsyn med overpumpningen. Kravet er stillet, for at forhindre, at der sker forurening med gylle, ved at vognen overfyldes eller andre uheld.

For at mindske risikoen for lugtgener er der endvidere sat vilkår om, at omrøring af gylle først må ske umiddelbart før udkørsel, samt at omrøringen skal koncentrerer over så kort tid som muligt.

Endvidere er der sat vilkår om, at teltoverdækningen skal lukkes umiddelbart efter omrøring og / eller pumpning af gylle fra gyllebeholderne. Ved pumpning flere dage i træk, kan lukningen afvente til sidste pumpning er gennemført. Vilkåret er sat for at minimere den periode, hvor ammoniakfordampningen fra gyllebeholderen er stor pga. det åbning af teltoverdækningen, og hvor der samtidigt kan være kraftig lugt fra beholderen.

### **Fast gødning**

Gødningen fra hestestalden håndteres som fast gødning. Det er i ansøgningen estimeret, at møddingen på 339 m<sup>2</sup> kan rumme et halvt års produktion. I henhold til gældende regler skal den faste gødning holdes overdækket. Der er derfor ikke sat vilkår om dette.

Den faste gødning afsættes til økologisk landmand 2 gange om året.

#### *Kommunens vurdering*

*Guldborgsund Kommune vurderer, at der ved overholdelse af de stillede vilkår ikke vil være væsentlig risiko for påvirkning af omgivelserne i relation til opbevaring og håndtering af flydende og fast husdyrgødning.*

### **3.6 BEDSTE TILGÆNGELIGE TEKNIK (BAT) OG BEGRÆSENDE FORANSTALTNINGER**

Et husdyrbrug bør til stadighed søge at begrænse forurening ved at indføre og gøre brug af den bedste tilgængelige teknik til at nedbringe eventuelle miljøpåvirkninger og gener fra stalde, husdyrgødningsopbevaringsanlæg m.m.

Gennem husdyrbrugloven pålægges den enkelte landmand at redegøre for brugen af den bedst tilgængelige teknologi (BAT) og eventuelt reducere miljøbelastningerne fra husdyrproduktionen ved anvendelse af BAT. Ved begrebet "tilgængelig teknik" menes, at teknikken ved afvejning af økonomiske udgifter og fordele skal være mulig at anvende i landbrugssektoren som helhed. I begrebet "tilgængelig" ligger en indbygget afvejning mellem mål og

midler (proportionalitet), men det skal afvejes på sektorniveau og ikke på bedriftsniveau.

Det niveau miljøbelastningen kan nedbringes til ved hjælp af BAT supplerer det fastlagte beskyttelsesniveau. Beliggenheden af bedriften i et særligt følsomt område skærper ikke kravet til BAT.

Overholdelse af BAT er i denne miljøtilladelse vurderet med udgangspunkt i retningslinjer i MST's vejledning, BREF-dokumenter ("BAT reference documents").

BAT er en retslig standard, der ændrer sig i takt med den teknologiske udvikling.

BAT-kravene vurderes forskellige for nybyggeri/omfattende renovering, hvor moderne teknologi ofte kan implementeres forholdsvis billigt, i forhold til eksisterende bygninger, hvor implementering kan være dyr eller ligefrem umulig.

For tilladelser efter § 16 b er det dog kun ammoniakfordampning fra stald og lager der skal vurderes i forhold til BAT

### 3.6.1 Ammoniak

Ammoniakemission fra bedriften kan mindskes ved at begrænse dyrenes udskillelse af kvælstof, begrænse tabet af ammoniak fra husdyrgødningen i stald og/eller lager eller at opsamle ammoniak fra luften ved rensning. Dette kan gennemføres ved, at anvende forskellige teknikker/teknologier hver for sig, eller i kombination med hinanden.

Den maksimale ammoniakemission fastlægges på baggrund af fastlagte grænser jf. husdyrgodkendelsesbekendtgørelsen. I ansøgningssystemet husdyrgodkendelse.dk beregnes det niveau for samlet ammoniakemission, som på godkendelsestidspunktet er vurderet BAT for den pågældende produktion. BAT-beregningen er bindende for kommunen, dog med mulighed for gennemførelse af konkrete supplerende vurderinger, hvis der findes særlige behov herfor.

Det er op til den enkelte husdyrbruger at beslutte, hvilke virkemidler der tages i brug for at overholde kravet til maksimal ammoniakemission fra stald-/og gødningslager. Det er dog et krav, at de anvendte virkemidler er opført på Miljøstyrelsens teknologiliste.

Jf. beregning i husdyrgodkendelse.dk skema 214354, version 1, vil det være proportionelt at stille krav om overholdelse af et samlet ammoniakemissionsniveau på 2.786 kg NH<sub>3</sub>-N pr. år.

Den faktiske ammoniakemission fra det ansøgte er beregnet til 2.663 kg NH<sub>3</sub>-N pr. år, og ligger dermed lige under BAT-kravet. Krav til overholdelse af BAT i relation til ammoniak er dermed overholdt.

Ammoniakemissionsniveauet er overholdt ved anvendelse af de angivne staldsystemer, dyretyper, m<sup>2</sup> produktionsareal samt overfladeareal på gødningslager, herunder teltoverdækning af gyllebeholder.

For at sikre, at ansøger i praksis lever op til den fastlagte emissionsgrænseværdi, som er vurderet opnåeligt ved BAT, er der fastlagt vilkår om staldsystemer og dyretyper, samt teltoverdækning af gyllebeholder, som angivet i ansøgningen.

#### *Kommunens vurdering*

*Guldborgsund Kommune vurderer, at ansøger har truffet de nødvendige foranstaltninger til at forebygge og begrænse ammoniakemissionen fra bedriftens*

*anlæg. Der er indført BAT i det omfang, at kommunen vurderer det proportionelt i det konkrete tilfælde, hvor der er taget hensyn til den pågældende husdyrproduktion og størrelse.*

### 3.7 EGENKONTROL, DOKUMENTATION OG SYSTEMATISK OVERVÅGNING

For at kunne dokumentere at miljøtilladelsen og lovgivningen overholdes skal følgende være til rådighed på kommunens forlangende:

- Registrering af årligt forbrug af el og vand
- Dokumentation for bortskaffelse af affald
- Logbog over driftsuheld og andre væsentlige uregelmæssigheder i driften.
- Beredskabsplan
- Logbog over rensning og service på ventilationsanlæg og øvrige mekaniske anlæg.
- 10 års beholderkontrol.

Dokumentationen for egenkontrollen skal have en sådan form, at den tydeligt viser, at vilkårene i miljøtilladelsen er overholdt.

Dokumentation for overholdelse af vilkårene skal opbevares i mindst 5 år. Guldborgsund Kommune skal ved tilsyn og kontrol have adgang til den nævnte dokumentation.

Alle vilkår er stillet for at sikre, at forudsætningerne for miljøtilladelsen og frivillige tiltag gennemføres og overholdes. Dette vurderes nødvendigt, da det danner grundlag for vurdering af, at der kan meddeles miljøtilladelse uden, at den ansøgte produktion vil få væsentlig indflydelse på miljøet eller omkringboende.

#### *Kommunens vurdering*

*Guldborgsund Kommune vurderer, at gennemførelse af den beskrevne overvågning, egenkontrol og overholdelse af de stillede vilkår vil medføre, at der løbende holdes øje med, at de givne forudsætninger for miljøtilladelsen overholdes. Dokumentationerne foreligger desuden i en form, således at kommunen ved tilsyn eller på efterspørgsel kan kontrollere dette.*

### 3.8 ALTERNATIVE LØSNINGER OG 0-ALTERNATIV

#### 3.8.1 **Alternative løsninger**

Der indgår intet nybyggeri i ansøgningen, og der er derfor heller ikke set på alternativer

#### 3.8.2 **0-alternativ**

Et 0-scenariet på denne bedrift vil betyde, at produktionen er fastlåst på nuværende niveau og produktivetsforbedringer ikke kan udnyttes uden først at søge om ny miljøtilladelse.

#### *Kommunens vurdering*

*Guldborgsund Kommune vurderer, at overgang til de nye mere fleksible godkendelser/tilladelser er et nødvendigt skridt for bedriften, hvis den skal kunne udnytte den eksisterende bygningsmasse på et lønsomt niveau.*

### 3.9 HUSDYRBRUGETS OPHØR

Da det ansøgte dyrehold er under grænsen for IE-brug er der ikke krav om at der i ansøgningen skal redegøres for tiltag i forbindelse med bedriftens ophør.

## 4 OFFENTLIGHED OG HØRING

### **Grænseoverskridende virkning**

Jf. § 58 i husdyrgodkendelsesbekendtgørelsen skal kommunen vurdere, om driften af det ansøgte vil kunne få en negativ betydelig og indvirkning på miljøet i en anden medlemsstat.

#### *Kommunens vurdering*

*Guldborgsund Kommune vurderer, at omfanget af det ansøgte ikke giver anledning til væsentlige påvirkninger på miljøet i en anden medlemsstat, og derfor ikke er omfattet af krav om offentlig høring forud for behandlingen af ansøgningen.*

### **Udkast i høring/naboorientering**

Udkastet til miljøtilladelse er sendt i forhøring hos ansøger og ansøgers konsulent.

Udkastet til miljøtilladelse har været i høring hos ansøger, ansøgers konsulent, naboer samt øvrige parter med høringsfrist den 25. november 2019 jf. § 56 i husdyrloven.

Øvrige parter omfatter de nærmeste naboer, som eventuelt kan blive berørt af dyreholdet. Omfanget af høringsparter i området omkring bedriften er udvalgt på baggrund af en beregnet konsekvensafstand på 548 meter

Der er ikke gennemført høring af ejere af ejendomme, der matrikulært grænser op til bedriften Møllevej 15, ud over de ovenfor anførte, da dette er vurderet af underordnet betydning.

Der er indkom ingen bemærkninger eller indsigelser i høringsperioden.

## 5 SAMLET VURDERING OG KONKLUSION

I henhold til de beregninger, der gennemføres i det elektroniske ansøgningsystem, kan den ansøgte produktions optimering gennemføres uden at overskride de beskyttelsesniveauer, der er udstukket i lovgivningen. Efter Guldborgsund Kommunes vurdering vil den ansøgte produktion heller ikke give anledning til væsentligt ændrede forhold for naboerne, hverken hvad angår transport, støj, lugt, fluer eller det samlede visuelle indtryk af bedriften. Ved overholdelse af de vilkår miljøtilladelsen er betinget af, er det endvidere Guldborgsund Kommunes vurdering, at plante- og dyreliv i området omkring produktionsanlægget, ikke vil blive påvirket i negativ retning.

Samlet er det Guldborgsund Kommunes vurdering, at der kan meddeles miljøtilladelse til den ansøgte produktion, uden at det medfører væsentlige virkninger på miljøet. Ved overholdelse af vilkår i tilladelsen, har ansøger truffet de nødvendige foranstaltninger til at forebygge og begrænse forureningen ved anvendelse af den bedste tilgængelige teknik. Samtidig kan bedriften drives på stedet uden at påvirke omgivelserne på en måde, der er uforenelig med hensynet til omgivelserne. Guldborgsund Kommune vurderer, at indretning og drift af bedriften kan ske i overensstemmelse med gældende regler. Yderligere er det vurderet, at driften kan gennemføres uden væsentlig påvirkning af miljøet, som dette er defineret i husdyrbrugloven, herunder at projektet ikke skader

bevaringsstatus for Natura 2000-områder eller yngle- og levesteder for arter optaget på Habitatdirektivets bilag IV.

Endelig er det Guldborgsund Kommunes vurdering, at der jf. oplysningerne i ansøgningsmaterialet er tænkt BAT ind i bedriftens indretning og drift i det omfang, BAT ikke strider mod proportionalitetsprincippet.

## 6 BILAG

Bilag 1: Situationsplan

Bilag 2: Naturnotat