

Tillæg nr. 1 til § 16b Miljøtilladelse af 1. juli 2020

Sørkelvej 21, 8882 Fårvang



Annonceres	d. 10. juli 2020
Klagefristen udløber	d. 7. august 2020
Søgsmålsfrist udløber	d. 11. januar 2021

1 INDHOLD

1	INDHOLD	3
2	DATABLAD	5
3	INDLEDNING	6
4	AFGØRELSE OM TILLÆG TIL MILJØTILLADELSE OG LOVGRUNDLAG.....	6
	Øvrige bestemmelser	8
5	VILKÅR.....	8
	Vilkår der ophæves	8
	Nye vilkår i dette tillæg	9
	Produktionsareal.....	9
6	DISPENSATION.....	10
7	GENERELLE FORHOLD	10
	MEDDELELSESPLIGT – ANLÆG	10
	UDNYTTELSE.....	10
	KONTINUITET	10
	RETSBESKYTTELSE	10
	OFFENTLIGHED	11
	OFFENTLIGGØRELSE.....	11
	KLAGEVEJLEDNING	12
8	HUSDYRBRUGETS BELIGGENHED OG PLANMÆSSIGE FORHOLD.....	13
	AFSTANDSKRAV	13
	BESKRIVELSE AF DET ANSØGTE	13
	KULTURMILJØ, FREDNINGER, BYGGE- OG BESKYTTELSESLINJER	13
9	PRODUKTIONSAREAL OG DRIFT	14
	PRODUKTIONSAREAL	14
	OPBEVARING AF HUSDYRGØDNING	14
	Fast husdyrgødning	14
	Flydende husdyrgødning	14
10	PÅVIRKNING AF NATUR MED AMMONIAK.....	15
	BILAG IV ARTER	15
11	FORURENING OG GENER FRA HUSDYRBRUGET	15
	LUGT.....	15
	ØVRIGE GENER OG FORURENINGSS KILDER	16
12	BILAG OVERSIGT	17
	BILAG 1 LOVGIVNING OG VEJLEDNING	18

Bilag 2 Oversigtskort.....	19
Bilag 3 Samlet vilkårsliste.....	21
Vilkår fra tillæg nr. 1 (denne afgørelse)	21
Vilkår fra Miljøtilladelsen af 1. juli 2020	22
Bilag 4 Silkeborg Kommunes forskrift om håndtering af olie og kemikalier	25

2 DATABLAD

Godkendelsesbetegnelse	§ 16b tillæg
Brugstype	Heste
Skemanr.	220476
Afgørelsesdato	d. 10. juli 2020
Klagefristen udløber	d. 7. august 2020
Søgsmålsfrist udløber	d. 11. januar 2021
Ansøgers navn og adresse	Henrik Østergaard Nielsen Sørkelvej 21 8882 Fårvang
Ejendomsnr. / CVR-nr. / CHR nr.	7400002390 / 40759476 / -
Matr.nr. - ejerlav	8a – Truust By, tvilum
Ejers/konsulents navn og adresse	Anne Kirkegaard, Velas Amildklostervej 11 8800 Viborg
Tilsynsmyndighed	Silkeborg Kommune
Sagsnr.	Ejd-2020-03243
Sagsbehandler	Mariann Pinkalski

3 INDLEDNING

Henrik Østergaard Nielsen ejer af Sørkelvej 21 søger om at udvide arealet af møddingspladsen. Udvidelsen udløser et tillæg til den gældende §16b miljøtilladelse, jævnfør lov om husdyrbrug og anvendelse af gødning m.v. (husdyrbrugloven, se bilag 1).

Ansøger har oplyst at husdyrbruget ikke er teknisk, forurenings- og driftsmæssigt forbundet med andre husdyrbrug.

Silkeborg Kommune skal i henhold til bl.a. Lov om miljøgodkendelse mv. af husdyrbrug vurdere om den ansøgte udvidelse kan gennemføres uden væsentlige påvirkninger af miljøet.

Der er kun vurderet på den ønskede udvidelse i dette tillæg. Øvrige vurderinger skal findes i den gældende miljøtilladelse.

Anlæg til husdyrgødning er vurderet i forhold til bl.a.:

- Ammoniakfordampning, lugt, lys, støj og støv fra stalde og opbevaringsanlæg
- Opbevaring og bortskaffelse af bl.a. affald og kemikalier
- Forbrug af vand, energi og handelsgødning
- Anvendelse af bedste tilgængelige teknik
- Landskabelige og kulturhistoriske forhold

Den konkrete vurdering kan ses i afsnit 8-11, og afgørelsen med de tilhørende vilkår fremgår af afsnit 4-5.

Ansøgningen og beregningerne er udført i det elektroniske ansøgningsystem på www.husdyrgodkendelse.dk, interface version 5.0.1 med skema nr. 220476.

4 AFGØRELSE OM TILLÆG TIL MILJØTILLADELSE OG LOVGRUNDLAG

I dette tillæg beskrives og vurderes kun på de ansøgte ændringer, der er i forhold til den meddelte miljøtilladelse af 1. juli 2020. Hvor andet ikke er angivet, er miljøtilladelsen af Sørkelvej 21, 8882 Fårvang stadig gældende.

Silkeborg Kommune vurderer på baggrund af det oplyste;

- At ansøger har truffet de nødvendige foranstaltninger til at forebygge og begrænse forureningen fra husdyrbruget og til at modvirke eventuelle skadelige virkninger på miljøet.
- At husdyrbruget i øvrigt kan drives på stedet, uden at påvirke omgivelserne på en måde, som er uforenelig med hensynet til omgivelserne.

- At de kort- og langsigtede miljøpåvirkninger og den samlede miljøpåvirkning fra husdyrbrugets produktion vil begrænses til et acceptabelt niveau, når de til enhver tid gældende generelle miljøregler for den pågældende type husdyrbrug og de supplerende vilkår for miljøtilladelsen overholdes.
- At husdyrbruget – under overholdelse af de til enhver tid gældende generelle miljøregler for den pågældende type husdyrbrug og de supplerende vilkår for miljøtilladelsen – vil anvende den bedste tilgængelige teknik.
- At produktionen ikke vil medføre en væsentlig påvirkning af bl.a.:
 - Nabobeboelser.
 - Natura 2000-områder¹ og natur i øvrigt.
 - Landskabelige værdier og værdifulde kulturmiljøer.

Silkeborg Kommunes afgørelse begrundes med ovenstående vurdering, og med at øvrige generelle afstandskrav samt de generelle beskyttelsesniveauer i bilag 3 i Bekendtgørelse om godkendelse og tilladelse m.v. af husdyrbrug overholdes.

Silkeborg Kommune meddeler hermed tilladelse til den ansøgte ændring af møddingspladsen som følger:

Stald	Produktionsareal (m²)	Totalt areal (m²)	Gulvsystem	Dyretype
Løsdrift	146	146	Dybstrøelse	Heste
Stald 1	350	350	Dybstrøelse	Heste
Stald 2	169	169	Dybstrøelse	Heste
Stald 3	178	178	Dybstrøelse	Heste
Stald 4	95	95	Dybstrøelse	Heste
Folingsbokse	68	68	Dybstrøelse	Heste
Møddingsplads	221	221	Dybstrøelse	Kvæg, heste, får og geder

Tillægget omfatter alene ejendommen Sørkelvej 21 tilknyttet CVR nr. 40759476.

Tillægget meddeles i henhold til § 16b stk. 2 i husdyrbrugloven, samt reglerne i godkendelsesbekendtgørelsen. Tilladelsen omfatter de miljømæssige forhold, det vil sige forhold af betydning for det omgivende miljø som beskrevet i loven og bekendtgørelsen.

Afgørelsen om tillæg til den gældende miljøtilladelse er truffet på grundlag af ansøgningsmateriale indsendt via Miljøstyrelsens elektroniske ansøgningssystem første gang den 3. juli 2020 visiteret fuldt oplyst den 6. juli 2020 samt efterfølgende supplerende oplysninger i perioden frem til 8. juli 2020. Tillægget er betinget af vilkår indskrevet i afsnit 5.

¹ Natura 2000-områder: Internationale naturbeskyttelsesområder udpeget på baggrund af EU's habitat- og fuglebeskyttelsesdirektiver.

Øvrige bestemmelser

Bedriften skal til enhver tid leve op til gældende regler i love og bekendtgørelser, også selvom disse regler eventuelt måtte være skærpede i forhold til denne tilladelse.

Dette tillæg fritager ikke fra krav om eventuelle tilladelser, godkendelser, dispensationer eller lignende efter anden lovgivning og efter andre bestemmelser som f.eks. museumslovens bestemmelser vedrørende fund af fortidsminder i forbindelse med jordarbejde. Etablering af nye stalde må ikke igangsættes, før der er givet en byggetilladelse fra Silkeborg Kommune og eventuelle andre nødvendige tilladelser fra kommunen eller andre relevante myndigheder.

5 VILKÅR

I det følgende fremgår de vilkårsændringer, samt nye vilkår der meddeles i tillægget. Under bilag 3 ses en samlet liste med gældende vilkår.

Opbygningen er således, at eksisterende vilkår fra miljøtilladelsen af 1. juli 2020, som ændres/ophæves er vist som overstreget tekst og med begrundelse for, hvorfor vilkåret ændres/ophæves. Herefter ses nye vilkår meddelt i dette tillæg.

Tillægget meddeles under forudsætning af overholdelse af den til enhver tid gældende husdyrgødningsbekendtgørelse², øvrige til enhver tid gældende generelle miljøregler og nedenstående supplerende vilkår:

Vilkår der ophæves

Landskabelige værdier

- ~~1. Den ny møddingsplads skal placeres som vist i bilag 2.~~
- ~~2. Farver og materialer til tilbygningen skal opføres i samme stil som eksisterende bygninger.~~
- ~~3. Facader og tag skal beklædes med ikke-reflekterende materiale.~~

Vilkårene stilles på ny, da der er ændringer i udformningen af pladsen og de gamle vilkår, er derfor ikke relevante.

Produktionsareal

- ~~4. Produktionsarealer og gulvsystemer skal følge nedenstående tabel for de enkelte staldafsnit:~~

² Bekendtgørelse nr. 760 af 30. juli 2019 om miljøregulering af dyrehold og om opbevaring og anvendelse af gødning

Stald	Produktionsareal (m²)	Totalt-areal (m²)	Gulvsystem	Dyretype
Møddingsplads	130	130	Dybstrøelse	Kvæg, heste, får og geder

Da arealet på Møddingspladsen ændres skal der stilles et nyt vilkår, der passer med de ændrede oplysninger.

Nye vilkår i dette tillæg

Generelle vilkår

5. Produktionen skal placeres, indrettes og drives i overensstemmelse med ansøgningen (ansøgningskema nr. 220476). Fremtidige drifts- og bygningsmæssige ændringer skal anmeldes til og godkendes af Silkeborg Kommune.
6. Den driftsansvarlige skal underrette kommunen om eventuelle ændringer i ejerforhold eller i, hvem der er ansvarlig for husdyrbrugets drift. Det gælder også indstilling af driften for en længere periode.
7. Der skal til enhver tid forefindes et eksemplar af miljøtilladelsen på ejendommen. Relevante vilkår, som vedrører husdyrbrugets drift, skal være kendt af den driftsansvarlige og den eller de personer, der arbejder med den pågældende del af driften.
8. Vilkårene i denne tilladelse skal være opfyldt fra den dato, hvor tilladelsen er helt eller delvist udnyttet, hvis ikke andet er anført.

Landskabelige værdier

9. Den ny møddingsplads skal placeres og udføres som vist og beskrevet i bilag 2.
10. Farver og materialer til tilbygningen skal opføres i samme stil som eksisterende bygninger.
11. Facader og tag skal beklædes med ikke-reflekterende materiale.

Produktionsareal

12. Møddingspladsen skal overholde følgende:

Stald	Produktionsareal (m²)	Totalt areal (m²)	Gulvsystem	Dyretype
Møddingsplads	221	221	Dybstrøelse	Kvæg, heste, får og geder

6 DISPENSATION

I Miljøtilladelsen af 1. juli 2020 er der givet dispensation fra afstandskravet til en vandførende grøft uden særlig naturværdi. Det vurderes at denne dispensation også dækker den ansøgte ændring, da pladsen ikke kommer tættere på grøften end tidligere ansøgt. Der gøres opmærksom på at dispensationen er en separat afgørelse og vilkårene heri, er uafhængige af miljøtilladelsen.

7 GENERELLE FORHOLD

MEDDELELSESPLIGT – ANLÆG

Ønskes der fremover etablering eller ændring af anlæg som fx stalde og anlæg til gødningsopbevaring skal der indgives anmeldelse til kommunen. Der skal ligeledes indgives anmeldelse, hvis der foretages ændringer i dyretyper der ligger ud over det tilladte i evt. tilladelser og tilladelser samt ved drift- eller ejerskifte. Kommunen tager herefter stilling til, om ændringen udløser krav om ny tilladelse/godkendelse jf. husdyrbrugloven, LBEK. nr. 1020 af 06. juli 2018.

UDNYTTELSE

Tillægget skal udnyttes inden 6 år efter, at det er meddelt. Hvis en del af tillægget ikke udnyttes, bortfalder den del, der ikke er udnyttet. Nye anlæg betragtes som udnyttet, når det konstateres, at det, der er truffet afgørelse om, faktisk er gennemført.

KONTINUITET

Hvis et tillæg ikke er udnyttet fuldt ud i 3 på hinanden følgende år, så bortfalder den del, der ikke udnyttes. Et staldafsnit bliver udnyttet fuldt ud, når mindst 25 % af produktionsarealet udnyttes med mindst 50 % af det mulige indenfor rammerne af dyrevelfærdskrav eller andre relevante krav.

RETSBESKYTTELSE

Der er 8 års retsbeskyttelse efter at tillægget er meddelt.

OFFENTLIGHED

NABOORIENTERING OG PARTSHØRING OM UDKAST TIL AFGØRELSE

Ifølge husdyrbrugslovens § 56, stk. 1 skal kommunen orientere naboer (matrikulære naboer) om udkastet, med en frist på 14 dage til at kommentere udkastet, før der må træffes afgørelse om miljøtilladelse.

Efter forvaltningsloven regler om partshøring, skal kommunen endvidere høre eventuelle parter, inden der træffes afgørelse i sagen. Ansøgeren af tilladelsen vil altid være part i sagens afgørelse, jf. også kravet om høring af ansøgeren efter husdyrgodkendelsesbekendtgørelsens § 53.

Jf. § 56 stk. 2 kan Silkeborg Kommune dog vurdere, at afgørelser der er omfattet af § 56 stk. 1 er af underordnet betydning for naboerne, og kravet om skriftlig orientering i 14 dage bortfalder dermed. Da denne afgørelse omhandler en mindre tilpasning af møddingspladsen, vurderes det, at sagen er af underordnet betydning for naboerne. Ligeledes vurderes naboer i denne sag ikke at være væsentlig, individuelt berørte, hvorfor der heller ikke er krav om høring jf. forvaltningsloven. Udkastet har dog været i høring hos ansøger inden der er truffet afgørelse.

OFFENTLIGGØRELSE AF AFGØRELSE

Tillæg nr. 1 til Miljøtilladelse af 1. juli 2020, bekendtgøres ved annoncering på kommunens hjemmeside d. 10. juli 2020.

Ansøger, ansøgers konsulent, klageberettigede organisationer samt de personer som har anmodet herom, er samtidig underrettet om tilladelse.

Klageberettigede organisationer, se samlet liste herunder:

Organisation og adresse	e-mail adresse
Danmarks Naturfredningsforening, Masnedøgade 20, 2100 Kbh. Ø,	dnsilkeborg-sager@dn.dk
Danmarks Sportsfiskerforbund, Skyttevej 4, 7182 Bredsten,	jankarnoe@gmail.com post@sportsfiskerforbundet.dk lbt@sportsfiskerforbundet.dk oestjylland@sportsfiskerforbundet.dk
Det økologiske Råd, Blegdamsvej 4B, 2200 København N,	husdyr@ecocouncil.dk
Dansk Ornitologisk Forening, Vesterbrogade 140, 1620 Kbh. V,	natur@dof.dk
Styrelsen for Patientsikkerhed	stps@stps.dk
Danmarks Fiskeriforening, Nordensvej 3, Taulov, 7000 Fredericia,	mail@dkfisk.dk
Ferskvandsfiskeriforeningen for Danmark,	nb@ferskvandsfiskeriforeningen.dk

Organisation og adresse	e-mail adresse
Arbejderbevægelsens Erhvervsråd, Reventlowsgade 14, 1 sal, 1651 Kbh. V,	ae@ae.dk
Forbrugerrådet, Fiolstræde 17, Postbox 2188, 1017 Kbh. K,	fbr@fbr.dk
Gjern Natur,	post@gjern-natur.dk
Naturstyrelsen, Haraldsgade 53, 2100 København Ø	nst@nst.dk

KLAGEVEJLEDNING

Der kan efter kapitel 7 i Lov om miljøgodkendelse m.v. af husdyrbrug klages over Kommunens afgørelse. Klageberettigede omfatter ansøger, Miljøministeren, Styrelsen for patientsikkerhed samt enhver, der må antages at have en individuel, væsentlig interesse i sagens udfald. Der kan desuden klages af visse organisationer, som angivet i §§ 85-87 i Lov om miljøgodkendelse m.v. af husdyrbrug.

Afgørelsen vil blive offentliggjort d. 10. juli 2020 på [kommunens hjemmeside](#)

Hvis du ønsker at klage over denne afgørelse, kan du klage til Miljø- og Fødevareklagenævnet. Du klager via Klageportalen, som du finder et link til på forsiden af www.naevneneshus.dk. Klageportalen ligger på www.borger.dk og indberet.virk.dk. Du logger på www.borger.dk eller indberet.virk.dk, ligesom du plejer, typisk med NEM-ID. Klagen sendes gennem Klageportalen til den myndighed, der har truffet afgørelsen. En klage er indgivet, når den er tilgængelig for Silkeborg Kommune i Klageportalen. Når du klager, skal du betale et gebyr på 900 kr. som privatperson og 1800 kr. som virksomhed eller organisation. Du betaler gebyret med betalingskort i Klageportalen.

Klagen skal være modtaget senest 4 uger fra offentliggørelsen dvs. senest d. 7. august 2020. Miljø- og Fødevareklagenævnet skal som udgangspunkt afvise en klage, der kommer uden om Klageportalen, hvis der ikke er særlige grunde til det. Hvis du ønsker at blive fritaget for at bruge Klageportalen, skal du sende en begrundet anmodning til Silkeborg Kommune. Kommunen videresender herefter anmodningen til Miljø- og Fødevareklagenævnet, som træffer afgørelsen om, hvorvidt din anmodning kan imødekommes.

Gebyret tilbagebetales, hvis

- klagesagen fører til, at den påklagede afgørelse ændres eller ophæves
- klageren får helt eller delvis medhold i klagen
- klagen afvises som følge af overskredet klagefrist eller manglende klageberettigelse
- klagen ikke er omfattet af Miljø- og Fødevareklagenævnets kompetence.

Det bemærkes, at hvis den eneste ændring af den påklagede afgørelse er forlængelse af frist for efterkommelse af afgørelse som følge af den tid, der er medgået til at behandle sagen i klagenævnet, tilbagebetales gebyret dog ikke.

En klage har normalt ikke opsættende virkning, med mindre Miljø- og Fødevareklagenævnet beslutter andet. Hvis tilladelsen indebærer opførelse af bebyggelse uden tilknytning til ejendommens hidtidige bebyggelsesarealer, må ikke udnyttes før klagefristens udløb, og i

disse tilfælde har klagen opsættende virkning, med mindre Miljø- og Fødevareklagenævnet beslutter andet. Udnyttelse af tilladelsen sker på ansøgers eget ansvar og indebærer ingen begrænsninger i Miljø- og Fødevareklagenævnets ret til at ændre eller ophæve afgørelsen.

Ifølge § 90 i Lov om miljøgodkendelse m.v. af husdyrbrug kan afgørelsen desuden prøves ved domstolene. Et eventuelt sagsanlæg skal anlægges inden 6 måneder efter, at afgørelsen er offentliggjort, dvs. senest den 11. januar 2021.

8 HUSDYRBRUGETS BELIGGENHED OG PLANMÆSSIGE FORHOLD

AFSTANDSKRAV

Se vurdering i Miljøtilladelse af 1. juli 2020

BESKRIVELSE AF DET ANSØGTE

Den nye tilbygning laves med præfabrikerede gitterspær med 1 m mellemrum, trykimprægneret lægter med 1 m mellemrum, ståltagplader som på den eksisterende bygning og stolper af trykimprægneret tømmer 150*150mm. Rem laves af 100*200mm tømmer. Der laves understøtning i begge ende af spær og vindkryds i hver ende af bygningen.

Betonbund udføres med min. 150mm kapillarbrydende lag, 150*150*6mm svejst armeringsnet og 150mm beton 35 MPa.

Møddingspladsens sider udføres med 23 cm fundamentblokke fyldt med beton og med 8 mm armeringsstål for hver ½ m. Højden på sidemurene bliver 175 cm.

Mødding laves med en 1,5 m³ opsamlingsbeholder, der placeres som vist på figur 7.3.

Der etableres en randzone der er 6,5 m bred og 12,7 m lang. De første 2 m i længden er med 10 cm fald/m og med betonsider. Se desuden plantegning i bilag 2.

Den samlede bygningsmasse på ejendommen ændrer ikke udseendet væsentligt, da tilbygningen sker i forlængelse af eksisterende bygninger og opføres i samme stil som de eksisterende bygninger.

Silkeborg Kommune vurderer, at etableringen af møddingsplads og overdækket areal ikke vil medføre en væsentlig ændret påvirkning af de landskabelige forhold omkring ejendommen.

Der stilles vilkår til at den nye stald opføres som oplyst i ansøgningen.

KULTURMILJØ, FREDNINGER, BYGGE- OG BESKYTTELSESLINJER

Se vurdering i Miljøtilladelse af 1. juli 2020

9 PRODUKTIONSAREAL OG DRIFT

PRODUKTIONSAREAL

Der sker ingen ændringer i produktionsarealet. Den eneste ændring er en udvidelse af møddingspladsen fra 130 m² til 221 m². Der er stillet vilkår til den nye størrelse på møddingspladsen. Øvrige vilkår vedrørende produktionsarealet fastholdes i miljøtilladelsen af 1. juli 2020.

OPBEVARING AF HUSDYRGØDNING

Fast husdyrgødning

Fast husdyrgødning ønskes opbevaret på den ansøgte møddingsplads med et samlet volumen på 387 m³, når der regnes med en stakhøjde på 1,75 m.

For at fremtidssikre møddingen er opbevaringskapaciteten beregnet ud fra et scenarie med max 50 heste (over 700 kg), hvilket giver en gødningsmængde på ca. 489 m³ fast gødning/år.

Kravet om 9 måneders opbevaringskapacitet vil da være 367 m³.

Den ny møddingsplads vil med en størrelse på 221 m² og en sidehøjde på 1,75 m have en opbevaringskapacitet på 387 m³, hvilket opfylder kravet om 9 måneders opbevaringskapacitet.

Flydende husdyrgødning

Der er ikke flydende gødning på ejendommen ud over møddingssaft fra møddingspladsen. Da pladsen er overdækket og med høje sider, er det dog begrænset hvor meget vand, der vil falde på pladsen. Der er derfor kun regnet med det areal hvor der rent faktisk kan falde slagregn. Det er, på grund af de høje sider, vurderet til at være 1 m ind fra yderkanten af pladsen. Ud fra tegningerne i bilag 2 vil det således samlet set dreje sig om ca. 40 m² rundt i kanten af pladsen.

Som udgangspunkt er kravet 9 måneders opbevaringskapacitet, men Silkeborg Kommune har vurderet at en opsamlingsbeholder med kapacitet på 2 måneder er tilstrækkeligt i dette tilfælde jf. ovenstående.

Opsamlingsbeholderen skal som minimum have en kapacitet på 4,7 m³ på baggrund af følgende beregning:

Der falder gennemsnitligt 0,7 m regn/m²/år (30 års klimanormal).

$(0,7 \text{ m regn/m}^2/\text{år} / 12 \text{ mdr.}) * 40 \text{ m}^2 \text{ (areal af pladsen, hvor der kan falde regnvand)} * \text{kravet til opbevaring (2 mdr.)} = 4,7 \text{ m}^3$.

Silkeborg Kommune vurderer samlet set, at de generelle regler for opbevaring af husdyrgødning er tilstrækkeligt til at beskytte vandløb og søer mod forurening af husdyrgødning fra ejendommen.

10 PÅVIRKNING AF NATUR MED AMMONIAK

Der sker en mindre merdemission med ammoniak på 32,8 kgN/ha/år i forhold til nudriften. Den samlede emission er på 653 kgN/ha/år. Merdepositionen til mosen, der er det nærmeste naturpunkt omfattet af beskyttelsesniveauet i husdyrgodkendelsesbekendtgørelsen, ændres dog ikke i forhold til nudriften (se Tabel 10.1). Der er ingen kumulation med andre husdyrbrug.

Da der ikke sker nogen ændring i depositionen på naturområderne, fastholdes vurderingen i miljøtilladelsen. Der dermed ingen påvirkning af de omkringliggende naturområder, som følge af ændringen i dette tillæg.

Tabel 10.1. Oversigt over ammoniakdeposition på omkringliggende naturområder

Naturpunkt	Kategori	Kumulation	Ruhed natur	Merdeposition (kgN/ha/år) - 8 års drift	Merdeposition (kgN/ha/år) - nudrift	Totaldeposition (kgN/ha/år)
Mose	3	0	Skov	0,7	0,1	1,6
Overdrev større end 2,5 ha	2	0	Skov	0	0	0
9999 Elle- og askeskov	1	0	Skov	0	0	0,1

BILAG IV ARTER

En række dyr og planter, der er omfattet af habitatdirektivets bilag IV kan have levested, fødesøgningsområde eller sporadisk levested på eller omkring arealerne. På baggrund af faglig rapport nr. 635 fra Danmarks Miljøundersøgelser samt kommunens øvrige kendskab vurderes det umiddelbart, at der kan være arter af flagermus samt stor vandsalamander, spidssnudet frø og markfirben. Stor vandsalamander er registreret i vandhuller under 1 km. Fra anlægget, men det vurderes at de pågældende vandhuller ikke påvirkes negativt af det ansøgte.

Silkeborg Kommune vurderer, at ændringen ikke vil have negativ indflydelse på evt. forekomst af de nævnte arter.

Kommunen er ikke bekendt med, at der er forekomster af planter og dyr omfattet af artsfredning eller optaget på nationale eller regionale rødlistor i området ved anlægget.

11 FORURENING OG GENER FRA HUSDYRBRUGET

LUGT

Anlæg til opbevaring af gødning er ikke en del af lugtberegningen i husdyrgodkendelse.dk, der kun beregner lugt fra staldene. Dette skyldes, at der allerede er taget hånd om eventuelle lugtgener med de generelle regler i form af faste afstandskrav og overdækning.

Lugt vurderes derfor ikke nærmere i dette tillæg. Se Miljøtilladelse af 1. juli 2020, for en vurdering af lugtgener.

ØVRIGE GENER OG FORURENINGS KILDER

Ingen ændringer. Se vurdering i Miljøtilladelsen af 1. juli 2020.

12 BILAG OVERSIGT

Bilag 1: Lovgivning og vejledning

Bilag 2: Oversigtskort

Bilag 3: Samlet vilkårsliste

Bilag 4: Silkeborg Kommunes forskrift om håndtering af olie og kemikalier

BILAG 1 LOVGIVNING OG VEJLEDNING

Tilladelsens vilkår er meddelt med baggrund i kommunens vurderinger og i følgende af Miljøstyrelsens bekendtgørelser, vejledninger og orienteringer:

- Vejledning nr. 2/2001 Luftvejledningen
- Vejledning nr. 5/1984 Ekstern støj fra virksomheder
- Vejledning nr. 6/1984 Måling af ekstern støj fra virksomheder
- Vejledning nr. 6/2014 om kontrol af gyllebeholdere
- Vejledning om logbog for beholdere med flydende husdyrgødning
- Vejledning nr. 19/2016 til bkg. om påfyldning og vask af sprøjter til udbringning af bekæmpelsesmidler
- Husdyrvejledningen – Miljøstyrelsens vejledning om tilladelse af husdyrbrug
- Vejledning nr. 6/2005 Om Håndhævelse af Miljøbeskyttelsesloven
- Faglig rapport vedrørende en ny lugtvejledning for husdyrbrug (dec. 2006)
- Vejledende retningslinjer for vurdering af lugt og begrænsning af gener fra stalde” udgivet af FMK

Udover vilkårene i nærværende miljøtilladelse er husdyrbruget underlagt bestemmelserne i gældende love og bekendtgørelser.

Udover Lov om husdyrbrug og anvendelse af gødning m.v. (nr. 1572 af 20. december 2006), kan bl.a. følgende af de heraf afledte bekendtgørelser, regulativer og forskrifter være relevante for husdyrbruget:

- Bek. nr. 1261 af 29. november 2019 om godkendelse og tilladelse m.v. af husdyrbrug (husdyrgodkendelsesbekendtgørelsen).
- Bek. nr. 1759 af 27. december 2018 om affald.
- Bek. nr. 722 af 9. juli 2019 om miljøregulering af dyrehold og om opbevaring og anvendelse af gødning (husdyrgødningsbekendtgørelsen)
- Bek. nr. 844 af 23. juni 2017 om miljøregulering af visse aktiviteter
- Bek. nr. 1322 af 14. december 2012 om kontrol af beholdere til opbevaring af flydende husdyrgødning og ensilagesaft
- Silkeborg Kommunes regulativ for erhvervsaffald.
- Silkeborg Kommunes retningslinjer for håndtering og opbevaring af olie og kemikalier v. 2.

Der kan i fremtiden vedtages nye bestemmelser, som vil kunne medføre andre regler for husdyrbrugets aktiviteter.

Bilag 2 Oversigtskort

Efter projekt

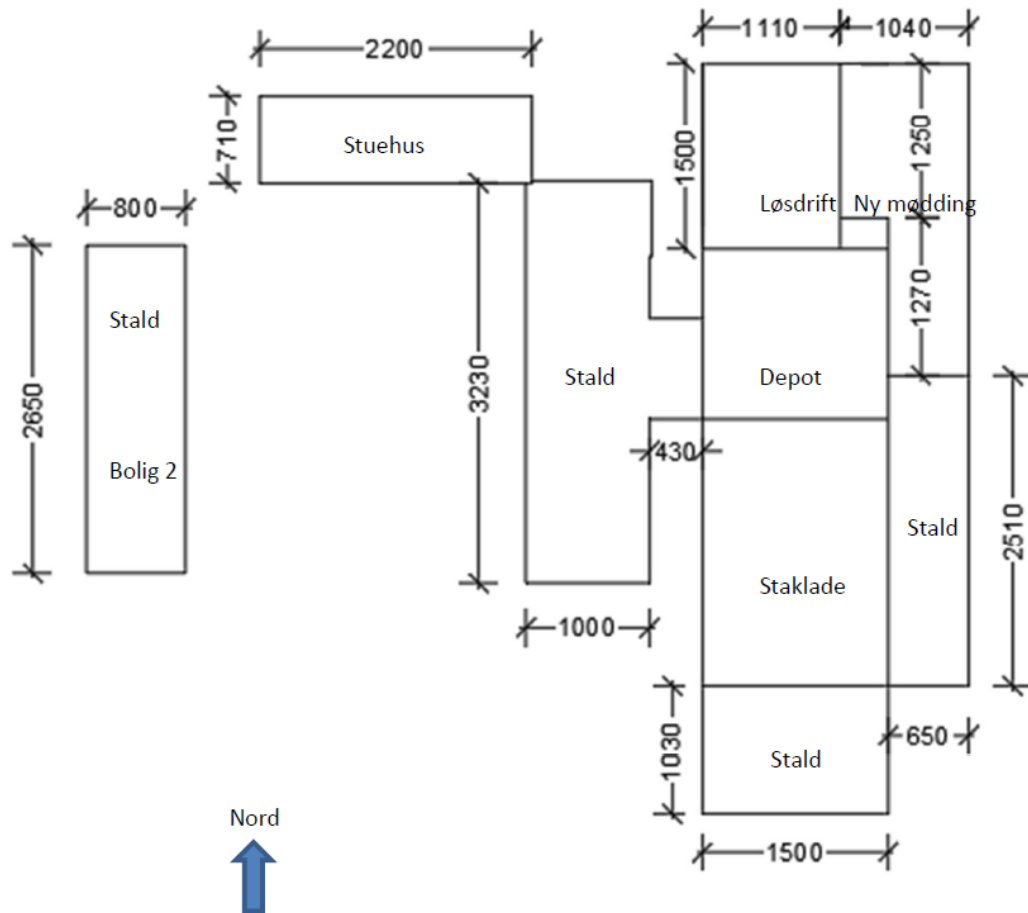

Ændringer siden sidste ansøgning:

Randzone udvides til 6,5 m. bred og 12,7 m. lang. De første 2 meter i længden er med 10 cm. fald pr. meter og med betonsider.

Ny plantegning og tegning fra øst.

Ny beregning af samletank.

Bygningstegning fra øst:

Set fra øst

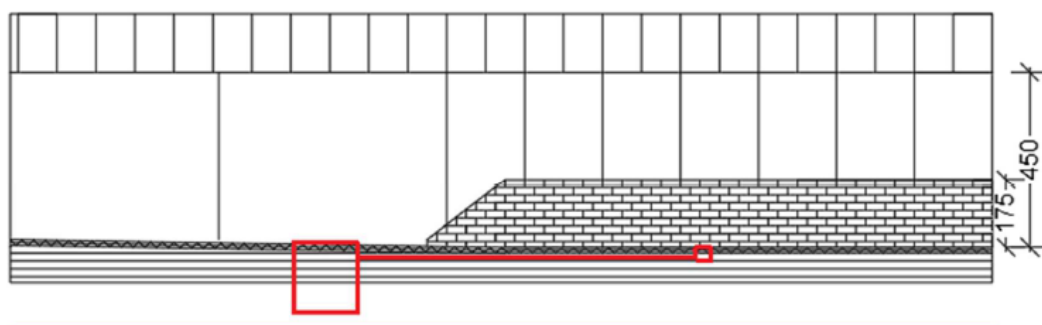

Bilag 3 Samlet vilkårsliste

Vilkår fra tillæg nr. 1 (denne afgørelse)

Generelle vilkår

1. Produktionen skal placeres, indrettes og drives i overensstemmelse med ansøgningen (ansøgningskema nr. 220476). Fremtidige drifts- og bygningsmæssige ændringer skal anmeldes til og godkendes af Silkeborg Kommune.
2. Den driftsansvarlige skal underrette kommunen om eventuelle ændringer i ejerforhold eller i, hvem der er ansvarlig for husdyrbrugets drift. Det gælder også indstilling af driften for en længere periode.
3. Der skal til enhver tid forefindes et eksemplar af miljøtilladelsen på ejendommen. Relevante vilkår, som vedrører husdyrbrugets drift, skal være kendt af den driftsansvarlige og den eller de personer, der arbejder med den pågældende del af driften.
4. Vilkårene i denne tilladelse skal være opfyldt fra den dato, hvor tilladelsen er helt eller delvist udnyttet, hvis ikke andet er anført.

Landskabelige værdier

5. Den ny møddingsplads skal placeres og udføres som vist og beskrevet i bilag 2.
6. Farver og materialer til tilbygningen skal opføres i samme stil som eksisterende bygninger.
7. Facader og tag skal beklædes med ikke-reflekterende materiale.

Produktionsareal

8. Møddingspladsen skal overholde følgende:

Stald	Produktionsareal (m²)	Totalt areal (m²)	Gulvsystem	Dyretype
Møddingsplads	221	221	Dybstrøelse	Kvæg, heste, får og geder

Vilkår fra Miljøtilladelsen af 1. juli 2020

Generelle vilkår

9. Produktionen skal placeres, indrettes og drives i overensstemmelse med ansøgningen (ansøgningskema nr. 217665). Fremtidige drifts- og bygningsmæssige ændringer skal anmeldes til og godkendes af Silkeborg Kommune.
10. Den driftsansvarlige skal underrette kommunen om eventuelle ændringer i ejerforhold eller i, hvem der er ansvarlig for husdyrbrugets drift. Det gælder også indstilling af driften for en længere periode.
11. Der skal til enhver tid forefindes et eksemplar af miljøtilladelsen på ejendommen. Relevante vilkår, som vedrører husdyrbrugets drift, skal være kendt af den driftsansvarlige og den eller de personer, der arbejder med den pågældende del af driften.
12. Vilkårene i denne tilladelse skal være opfyldt fra den dato, hvor tilladelsen er helt eller delvist udnyttet, hvis ikke andet er anført.

Landskabelige værdier

13. Terrænforskellen på ca. 0,5 – 1 meter mellem stalden og grøften øst for ejendommen skal bevares, så vand fra møddingspladsen forhindres i at løbe over i grøften.

Produktionsareal

14. Produktionsarealer og gulvsystemer skal følge nedenstående tabel for de enkelte staldafsnit:

Stald	Produktionsareal (m²)	Totalt areal (m²)	Gulvsystem	Dyretype
Løsdrift	146	146	Dybstrøelse	Heste
Stald 1	350	350	Dybstrøelse	Heste
Stald 2	169	169	Dybstrøelse	Heste
Stald 3	178	178	Dybstrøelse	Heste
Stald 4	95	95	Dybstrøelse	Heste
Folingsbokse	68	68	Dybstrøelse	Heste

15. Staldene må udelukkende anvendes til heste.

Spildevand

16. Vand fra rengøring af staldene må ikke ledes til spildevandsledning eller dræn.

Foder

17. Opbevaring og håndtering af foder skal ske på en sådan måde, at der ikke opstår risiko for tilhold af rotter og andre skadedyr.

Affald, olie og kemikalier

18. Opbevaring og håndtering af olie og andre kemikalier, skal følge reglerne i forskriften "Regler for håndtering og opbevaring af olie og kemikalier 2.0" af 1. april 2014 vedhæftet i bilag 5.

19. Husdyrbruget skal kunne dokumentere, at bortskaffelse af affald, herunder farligt affald, sker efter gældende lovgivning.

Gener generelt

20. Driften må ikke give anledning til væsentlige rystelser, lugt, støv eller lys gener udenfor ejendommens areal. Hvis der efter kommunens vurdering opstår gener, der er væsentligt større, end der kan forventes ifølge grundlaget for miljøvurderingen, kan kommunen meddele påbud om, at der skal indgives og gennemføres et projekt for afhjælpende foranstaltninger.

Støj

21. Husdyrbrugets samlede bidrag til støjbelastningen i omgivelserne må ikke overstige følgende værdier, målt ved nabobeboelser eller deres opholdsarealer, angivet som det ækvivalente, konstante, korrigerede støjniveau målt i dB(A). Tallene i parentes angiver midlingstiden indenfor den pågældende periode:

Dag	Kl. 07- 18	55 dB(A)	(8 timer)
Aften	Kl. 18- 22	45 dB(A)	(1 time)
Nat	Kl. 22- 07	40 dB(A)	(½ time)
Lørdag	Kl. 07- 14	55 dB(A)	(7 timer)
Lørdag	Kl. 14- 22	45 dB(A)	(4 timer)
Søn- og helligdage	Kl. 07- 22	45 dB(A)	(8 timer)

22. Støj fra husdyrbruget må i natperioden (kl. 22 – 07) ikke overstige 55 dB(A) målt som spidsværdi.
23. Silkeborg Kommune kan bestemme, at husdyrbruget skal dokumentere, at grænseværdierne for støj er overholdt, dog højst 1 gang årligt. Dokumentationen skal sendes til tilsynsmyndigheden sammen med oplysninger om driftsforholdene under målingen/beregningen. Målingerne/beregningerne skal udføres og rapporteres som "Miljømåling – ekstern støj" af en enhed, som er optaget på Miljøstyrelsens liste over godkendte laboratorier. Virksomhedens støj skal dokumenteres ved måling eller efter gældende vejledninger fra Miljøstyrelsen, pt. Nr. 6/1984 om Måling af ekstern støj og nr. 5/1993 om Beregning af ekstern støj fra virksomheder.
24. Målingerne/beregningerne skal foretages på/for de mest støjbelastede områder udenfor virksomhedens grund og under de mest støj belastede driftsforhold - eller efter anden aftale med miljømyndigheden.
25. Udgiften til målingerne afholdes af ansøger og udføres i overensstemmelse med Miljøstyrelsens vejledninger.
26. Driften må ikke give anledning til væsentlige støjgener udenfor ejendommens areal. Hvis der efter kommunens vurdering opstår støjgener, der vurderes at være væsentligt større, end der kan forventes ifølge grundlaget for miljøvurderingen, kan kommunen meddele påbud om, at der skal indgives og gennemføres projekt for afhjælpende foranstaltninger. Ved vurdering af støjgeners væsentlighed tages udgangspunkt i Miljøstyrelsens vejledende støjgrænser

Fluer og skadedyr

27. Der skal på ejendommen foretages effektiv fluebekæmpelse efter gældende vejledning. Vejledningen kan hentes på [Retningslinjer for fluebekæmpelse \(pdf\)](#).
28. Såfremt der efter Silkeborg Kommunes vurdering opstår væsentlige gener for omgivelserne fra opformering af fluer eller skadedyr på husdyrbruget, kan Silkeborg Kommune meddele påbud om, at der skal udarbejdes og gennemføres et projekt med foranstaltninger, som minimerer generne.

Bilag 4 Silkeborg Kommunes forskrift om håndtering af olie og kemikalier

Regler for håndtering og opbevaring af olie og kemikalier 2.0



Akut forurening Ring 112

Indhold

<u>Kapitel 1: Indledning</u>	<u>29</u>
§ 1. Formål	29
§ 2. Gyldighedsområde	29
Definitioner.....	29
<u>Kapitel 2: Opbevaring.....</u>	<u>29</u>
§ 3. Generelle regler.....	29
§ 4. Emballage	30
§ 5. Indretning af areal til beholdere	30
§ 6. Opbevaring af akkumulatorer	31
<u>Kapitel 3: Indretning og drift af påfyldnings- pladser for motorbrændstof.....</u>	<u>31</u>
§ 7. Generelt om påfyldningspladser.....	32
§ 8. Indretning af udendørs påfyldningsplads med tæt belægning	32
Regler for udendørs påfyldningspladser, hvor der tankes under 25.000 liter årligt.....	32
Regler for udendørs påfyldningspladser, hvor der årligt tankes 25.000 liter eller derover.....	32
Regler for indendørs påfyldningsplads.....	33
§ 9. Påfyldningspistol og -slange	33
<u>Kapitel 4: Administrative bestemmelser</u>	<u>34</u>
§ 10. Tilsyn og kontakt	34

<u>§ 11. Straf ved overtrædelse af forskriften</u>	<u>34</u>
<u>§ 12. Dispensation og klage</u>	<u>34</u>
<u>§ 13. Lovgrundlag.....</u>	<u>34</u>
<u>§ 14. Ikrafttrædelse</u>	<u>34</u>

Bilag 1:..... 34

<u>Information om anden lovgivning</u>	<u>34</u>
<u>Byggetilladelse og andre tilladelser.....</u>	<u>34</u>
<u>Underjordiske tanke</u>	<u>35</u>

Kapitel 1: Indledning

§ 1. Formål

Formålet med denne forskrift er at sikre, at olie og kemikalier opbevares og håndteres forsvarligt for at undgå forurening af jord, grund- vand, søer og vandløb samt kloaksystem.

§ 2. Gyldighedsområde

Denne forskrift omfatter både råvarer, færdigvarer samt affald, der indeholder olie og kemikalier.

Forskriften gælder for alle virksomheder og institutioner i Silkeborg Kommune.

Forskriften gælder ikke for opbevaring og håndtering af olie og kemikalier, hvis dette er omfattet af anden lovgivning eller andre bestemmelser (fx miljøgodkendelser, benzinstationsbekendtgørelsen, autoværkstedsbekendtgørelsen eller olietankbekendtgørelsen).

Forskriften gælder kun for overjordiske oplag af olie- og kemikalier samt affaldsprodukter herfra.

Definitioner

En tæt belægning er en belægning, der er tæt i forhold til de væsker, du opbevarer.

En påfyldningsstuds er stedet på motorkøretøjet, hvor påfyldnings- slangen kan tilkobles.

Påfyldningsslange er slangen på diesel/benzintanken til brug ved på- fyldning af motorkøretøjet.

Vandige recipienter er søer, åer, vandløb, hav og grundvand og lignende.

En udleveringsstander er apparatur til aftapning af brændstof, typisk placeret direkte på den overjordiske lagertank. Hvis udleverings- standen er tilknyttet en nedgravet lagertank, udgør den typisk en selvstændig enhed stående på jorden, som på benzinstationer.

Lagertank er den tank, der indeholder brændstof, der aftappes.

Kapitel 2: Opbevaring

§ 3. Generelle regler

Akkumulatorer, olie og kemikalier skal opbevares og håndteres så spild i forbindelse med uheld, tæring, aftapning og omhældning ikke kan forurene jord, grundvand, søer, vandløb eller kloak.

Påfyldning og tømning skal foregå på forsvarlig vis.

Opbevaringen skal foregå på et plan og tæt belægning og indrettes, så håndtering af indhold i beholderen kan ske uden at spille.

Silkeborg kommune betragter som udgangspunkt følgende som en tæt belægning:

En tæt belægning er en fast belægning, der i løbet af påvirkningstiden ikke mister sin evne til at tilbageholde olier eller kemikalier fra at gennemtrænge belægningen.

Fliser, SF-sten og lignende anses derfor **ikke** som tætte belægninger til opbevaring af olie og kemikalier

Tætte belægninger skal etableres således, at de er i stand til at modstå de mekaniske påvirkninger, som de bliver udsat for.

Belægningerne skal være i god vedligeholdelsesmæssig stand. Skader og utætheder i tætte belægninger skal udbedres straks, efter at de er konstateret.

Der skal altid være tilstrækkeligt opsamlingsmateriale i form af f.eks. kattegrus eller sand tilgængelig på virksomheden til opsamling ved spild eller uheld.

§ 4. Emballage

Olie og kemikalier skal opbevares i egnede beholdere med tæt- sluttende låg. Beholderne skal være beregnet til formålet og i god vedligeholdelsesmæssig stand, og tydeligt mærket med angivelse af indhold.

For råvarer og færdigvarer er originalemballagen egnede beholdere. Egnede beholdere til affald med olie eller kemikalier er som udgangspunkt følgende:

- Tanke godkendt iht. olietankbekendtgørelsen
- Dobbeltvæggede palletanke
- Dobbeltvæggede tanke fremstillet til opbevaring af affaldsprodukter fra olie- og kemikalier
- Original emballage i form af tromler, dunke og lignende
- Andre beholdere designet til opbevaring af farligt affald

Silkeborg Kommune afgør om de anvendte beholdere er egnede til formålet, samt om de er i god vedligeholdelsesmæssig stand.

§ 5. Indretning af areal til beholdere

Opbevaring af olie og kemikalier skal foregå, så der ikke er risiko for afledning af spild til jord, kloaksystem eller vandløb. Oplaget skal **ALTID** være overdækket og afskærmet mod nedbør, samt sikres mod påkørsel og hærværk.

OBS: Husk at forskriften ikke gælder for bl.a. diesel, benzin og olie- tanke, som er reguleret af anden lovgivning jf. § 2.

Det vil sige, at dieselolie- og fyringsolietanke ikke er omfattet af § 5.

Pladser til oplag af olie og kemikalier skal derudover indrettes på én af følgende måder:

På en tæt belægning: Der skal være en opkant langs randen af pladsen, hvis der er risiko for afledning til kloak, dræn, jord eller vandige recipienter. Det afgrænsede område skal kunne rumme indholdet fra den største beholder.

På en tæt spildbakke: Spildbakken skal kunne rumme indholdet af den største beholder på spildbakken. En tæt spildbakke skal være af materialer, som er holdbare overfor de stoffer, som opbevares. Hvis opbevaring

sker i dobbeltvæggede tanke skal spildbakken kun kunne opsamle spild omkring påfyldningen.

Pladser der ved vedtagelse af denne forskrift har tæt belægning og fald mod afløb til tæt opsamlingsbrønd er fortsat lovlige.

Herunder er vist nogle eksempler på korrekt opbevaring af et olie og kemikalieoplag.

Silkeborg Kommune kan, efter miljøbeskyttelseslovens § 42, stk. 1 - 4, stille krav om yderligere forureningsbegrænsende tiltag eller forbud mod et oplag.



Figur 1 Eksempel på indendørs opbevaring



Figur 2 Udendørs opbevaring i container med dobbelt bund.



Figur 3 Udendørs opbevaring under tag med tæt bund og opkant.

§ 6. Opbevaring af akkumulatorer

Akkumulatorer skal opbevares i en tæt syrerestistent beholder. Udendørs opstillede beholdere, som står i det fri, skal være med tætsluttende låg.

Kapitel 3: Indretning og drift af påfyldnings- pladser for motorbrændstof

§ 7. Generelt om påfyldningspladser

Påfyldningspladsen omfatter det areal, hvor påfyldning af motorkøretøjer og lagertanke foregår. Påfyldningspladsen skal indrettes så forurening af jord, grundvand, søer, vandløb og kloaksystemet undgås.

Hvis der sker spild på påfyldningspladsen, skal dette straks opsamles.

Der skal altid være adgang til opsamlingsmateriale til opsamling af spild på påfyldningspladsen.

Påfyldningspladsen må ikke uden særskilt tilladelse anvendes til vaskeaktiviteter.

§ 8. Indretning af udendørs påfyldningsplads med tæt belægning

Påfyldningspladsen skal etableres med en belægning, som er tæt overfor benzin og diesel. Belægningen kan enten være støbte betonplader eller asfalt.

For udendørs påfyldningspladser skal arealerne omkring påfyldningspladserne have fald væk fra pladsen, så regnvand fra de omkringliggende arealer ikke løber ind på pladsen.

Regler for udendørs påfyldningspladser, hvor der tankes under 25.000 liter årligt.

Under udleveringsstanderen/påfyldningsslangen samt i området for tankning af køretøjer, skal der etableres et areal med en belægning, som er tæt overfor benzin og diesel. Der skal være en afstand på mindst 0,5 meter fra udleveringsstanderen/påfyldningsslangen til yderkanten af den tætte belægning. (Se figur 4).

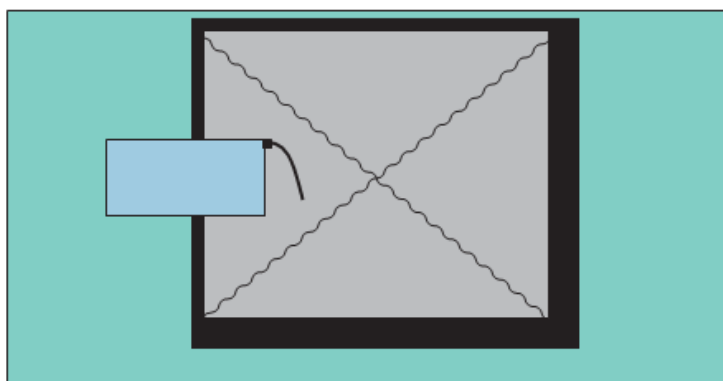

Figur 4 Indretning af udendørs påfyldningsplads ved tankning på under 25.000 L

Belægningen skal have hældning ind mod midten af påfyldningspladsen.

Påfyldningspladsen skal som minimum måle 3x3 m.

Regler for udendørs påfyldningspladser, hvor der årligt tankes 25.000 liter eller derover

Under udleveringsstanderen/påfyldningsslangen samt i området for tankning af køretøjer, skal der

etableres et areal med en belægning, som er tæt overfor benzin og diesel. Der skal være en afstand på mindst 0,5 meter fra udleveringsstanderen/påfyldningsslangen til yderkanten af den tætte belægning. Belægningen skal have hældning ind mod midten af påfyldningspladsen. (Se figur 5).

Påfyldningspladsen skal som minimum måle 3x3 m.

Påfyldningspladsen skal være indrettet med fald mod afløb via sandfang til en olie- og benzinudskiller, der som minimum har flyde- lukke. Pladsen må ikke etableres før end der er givet tilslutningstilladelse hertil.

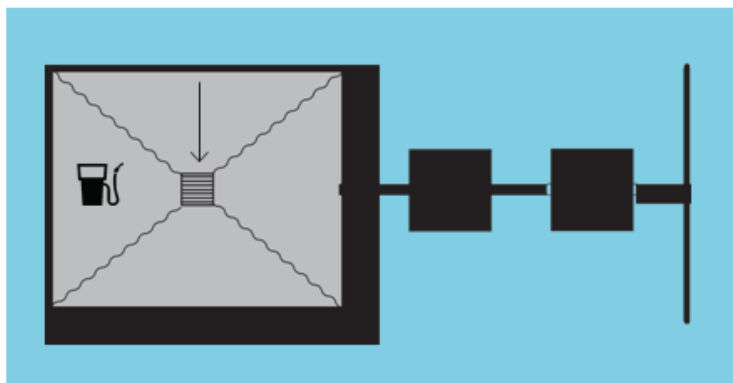

Figur 5 Indretning af udendørs påfyldningsplads ved tankning over 25.000 liter pr. år.

Regler for indendørs påfyldningsplads

Under udleveringsstanderen/påfyldningsslangen samt i området for tankning af køretøjer, skal der etableres et areal med en belægning, som er tæt overfor benzin og diesel. Der skal være en afstand på mindst 0,5 meter fra udleveringsstanderen/påfyldningsslangen til yderkanten af den tætte belægning. Belægningen skal have hældning ind mod midten af påfyldnings- pladsen.

Påfyldningspladsen skal som minimum måle 3x3 m.

Påfyldning må ikke ske, så der er risiko for, at spild vil løbe ud ved porte eller andre udgange til ubefæstede arealer.

§ 9. Påfyldningspistol og -slange

Påfyldningspistol skal lukke automatisk, når tanken er fuld.

Påfyldningsslangen må ikke kunne nå uden for påfyldningspladsens afgrænsninger. Der kan gives dispensation herfor, hvis virksomheden har behov for længere påfyldningsslanger, for at kunne nå op til påfyldningsstedet på køretøjerne.

For at der skal kunne gives dispensation, skal ejer sikre, at der er skiltet omkring olietanken med, at tankning skal foregå på påfyldningspladsen.

Påfyldningsslangen skal være i god stand.

Kapitel 4: Administrative bestemmelser

§ 10. Tilsyn og kontakt

Silkeborg Kommune fører tilsyn med, at forskriftens bestemmelser overholdes.

§ 11. Straf ved overtrædelse af forskriften

Overtrædelse af forskriftens kapitel 2 og 3 kan straffes med bøde efter reglerne i bekendtgørelse om miljøregulering af visse aktiviteter.

§ 12. Dispensation og klage

Silkeborg Kommune kan efter ansøgning dispensere fra reglerne i kapitel 2 og 3, hvis individuelle forhold taler for det. Dispensationer efter denne forskrift kan ikke påklages til anden administrativ myndighed.

Denne forskrift eller afgørelser truffet efter denne forskrift kan ikke påklages til anden administrativ myndighed jf. reglerne i bekendtgørelse om miljøregulering af visse aktiviteter.

§ 13. Lovgrundlag

Forskriften er udarbejdet i henhold til § 20 i Miljøministeriets bekendtgørelse nr. 639 af 13. juni 2012 om miljøregulering af visse aktiviteter med senere ændringer.

§ 14. Ikrafttrædelse

Denne forskrift træder i kraft den 1. august 2012.

Forskriften er annonceret i Ekstraposten den 11. juli 2012 og på Silkeborg Kommunes hjemmeside (www.silkeborgkommune.dk).

Forskriften er vedtaget af Byrådet den 25. juni 2012. Anden udgave er udgivet 1. april 2014.

Bilag 1:

Information om anden lovgivning

Byggetilladelse og andre tilladelser

Etablering af olie- og benzinudskiller og tankpladser, overdækninger, containere og skure kræver en godkendelse efter byggeloven og miljøbeskyttelsesloven.

I ukloakerede områder, skal der også søges om tilladelse til udledning til recipient eller om tilladelse til en form for nedslivningsanlæg, opsamlingsstank mv., hvis der skal etableres et afløb med olie og benzinudskiller.

I kloakerede områder skal der ansøges om tilladelse til at tilslutte afløbet til spildevandsledning.

Ansøgninger til ovenstående skal sendes til Silkeborg Kommune, Teknik- og Miljøafdelingen, Søvej 3, 8600 Silkeborg eller virksomhederogjord@silkeborg.dk.

Vi anbefaler, at ansøger på forhånd henvender sig til Silkeborg Kommune, Teknik- og Miljøafdelingen for at drøfte den påtænkte placering.

Har du brug for yderligere oplysninger kan du kontakte Natur- og Miljøsektionen ved Silkeborg Kommune på tlf. 89 70 10 00 eller virksomhederogjord@silkeborg.dk.

Underjordiske tanke

Opbevaring af kemikalier og farligt affald i nedgravede tanke kræver tilladelse efter § 19 i Miljøbeskyttelsesloven.

Som udgangspunkt gives der ikke tilladelse til opbevaring af farligt affald i en nedgravet tank, hvor det ikke er muligt dagligt at kunne tilse tankens sider og bund.

Silkeborg Kommune Teknik- og Miljø Søvej 3,
8600 Silkeborg