Miljøministeriet
Miljøstyrelsen

Tilsynsrapport til offentliggørelse

Virksomheder
J.nr. 2020 - 71209
Ref. PEMJE/BEVCH
Dato: 16. november 2026

Tilsynsrapport - UDKAST

Virksomhedens navn	Deponi Sdr. Hostrup
Virksomhedens adresse	Flensborgvej 353A, 6200 Aabenraa
CVR nummer	29189854
Virksomhedstype	5.4 Deponeringsanlæg >10 t/dag eller kap. >25.000 t
Tidspunkt for tilsynet	1. oktober 2026
Baggrunden for tilsynet	Basistilsyn
Varsling af tilsynet	Aftalt den 10. september 2026
Deltagere fra virksomheden	Rasmus Ørnstedt
Øvrige deltagere	-
Tilsynet udført af	Peter Møller og Benedikte Vandsø Christensen
Tilsynet omfattede	Rundgang på anlægget
Materiale udleveret	-



Håndhævelser
Håndhævelser meddelt siden sidste fysiske tilsyn samt opfølgninger herpå og håndhævelser afstedkommet af nærværende tilsyn.

Dato	Type	Beskrivelse af håndhævelsen og status for opfølgning
15-02-2024	Indskærpelse	Opbevaringsformen af olier, kemikalier med mere udgør ikke en betryggende opbevaring: 1. Ved gasanlægget henstår en palletank med frostvæske på ubefæstet areal. 2. I det åbne skur (ved den åbne hal) står en spildolietank på ikke betryggende opsamlingsbassin på ubefæstet areal. 3. I kemicontaineren (ved den åbne hal) opbevares palletanke med bl.a. frostvæske. Gulvet i containeren er gennemhullet af tæring og udgør ikke en betryggende opbevaring. 4. I kemikalierum (i den åbne hal) opbevares adskillige dunke med olie og lignende. Gulvet består af SF-sten og udgør ikke en korrekt opbevaring. *Status: Efterkommet 13-03-2024 – oplagene og kemicontaineren er fjernet*
09-02-2026	Indskærpelse	Indskærpelse af vilkår 43 om sikkerhedsstillelse f2p://dossier/58241260 Skal efterkommes 16. marts 2026 *Status: Der er fremsendt opgørelse over den aktuelle sikkerhedsstillelse*
01-10-2026	-	Tilsynet gav ikke anledning til håndhævelser

Indberetninger om egenkontrol.

Kontrolområde	Konklusion
Grundvand, perkolat m.m.	Årsrapport 2024 og 2025. Virksomheden har indsendt årsrapport med de krævede oplysninger om egenkontrol mm. jævnfør miljøgodkendelsen. Miljøstyrelsen har umiddelbart ingen bemærkninger til indberetningen, som vurderes at være dækkende for beskrivelse af virksomhedens miljøforhold.

Jordforurening
På tilsynet blev der ikke ført tilsyn med jordforurening eller foretaget vurdering heraf.

Liste over gældende afgørelser
1. Afgørelse af 20. oktober 2014 om klassificering af Arwos Deponeringsanlæg – afgørelse vedrørende kystnærhed.
2. Påbud af 26. maj 2011 vedrørende grundvandskontrol for Arwos Deponi.

3. Afgørelse af 17. november 2006 - Miljøgodkendelse (revurdering) for Sdr. Hostrup Losseplads.

Gennemgang af miljøforhold

Nedlukning af depotet

Arwos har den 9. september 2025 fremsendt en nedlukningsplan til Miljøstyrelsen. Sagsbehandlerskifte og omorganisering i Miljøstyrelsen har desværre betydet, at Miljøstyrelsen ikke er kommet med et svar på nedlukningsplanen eller har foretaget en vurdering af denne.
Arwos har hen over forår og sommer valgt at fortsætte den tidligere igangsatte slutafdækning af de sidste dele af deponiet, når der var velegnet rent jord tilgængeligt.

Slutafdækning af deponiet blev drøftet.
Miljøstyrelsen oplyste, at vi kan acceptere et slutafdækningslag på 1,7 – 2,5 m. Hvis der skal etableres et egentligt bakkelandskab ovenpå deponiet, kan det først ske efter overgang til passiv tilstand.

På arealet, som var tiltænkt anvendelse som mellemdepot, er bentonitmembran og kørefast belægning fjernet. Området var tidligere et lavt liggende areal, men er nu fyldt op til niveau for omgivende areal. På en mindre del af området er der lagt supplerende jord på for en lille landskabsmodellering, som svarer til det oprindelige terræn.

Miljøstyrelsen accepterer den mindre modellering af landskabet mod nordvest, hvor mellemdepotet lå, samt langs vestsiden af enhederne A og C, hvor der foretages en blød udjævning af skråningerne på enhederne som overgang til lavere arealer.

Ovenpå enhed C lå der to tilgroede bunker af jord. Arwos v/Rasmus Ørnstedt kunne ikke svare på, hvad hensigten med bunkerne er, men det vil blive undersøgt.

For nordenden af enhed C er skrænten meget stejl, hvilket skyldes, at depotet måtte lukke før tid. Det er planen, at skrænten skal afrettes. Der var erosion af jorden på skrænten. For at jorden på de stejle skråninger ikke skal skride ned, kan der evt. suppleres med et Geonet.
På nordsiden af enhed C neden for skrænten lå en plasticslange med ukendt funktion. Arwos vil få undersøgt hvad hensigten er med slangen.

Perkolatbrønden PA i det nordvestlige hjørne af enhed C er blevet forhøjet grundet de pålagte mængder jord.

Rensning for PFAS-forbindelser

Arwos oplyste, at man har forsøgt sig med rensning af perkolat ved omvendt osmose. Det fungerede men var meget dyrt. Arwos er nu ved at kigge på rensning af perkolat sammen med Teknologisk Institut. Der er gennemført et forsøg med flokkulering og ekstra beluftning og microbobler i lille scala, som umiddelbart virkede godt.
Arwos overvejer at søge om MUDP-midler til et større projekt, der kan håndtere kortkædede PFAS- forbindelser.

Andet

Gasmotoren blev besigtiget. Motoren kører på deponigas og tanken med støttebrændsel, der står ved siden af gasmotoren, har ikke været i brug i to år, da deponigassen er tilstrækkelig. Genereret strøm sendes ud på forsyningens elnet.

Værkstedet i den åbne maskinhal blev besigtiget. Værkstedet var aflåst. Der stod en 25 l dunk i værkstedet, der var halvt fyldt med en ikke identificerbar væske. Dunken skal stå på en spildbakke eller fjernes. Anlægget var ikke bekendt med, hvorfor dunken stod i værkstedet, da anlægget blev lukket ned i 2023 og der ingen aktiviteter er. Der stod endvidere en række maskiner og andet grej. Værkstedet bør ryddes.

Ved Miljøstyrelsens tilsyn i 2023 stod en spildolietank i maskinhallen på ikke betryggende opsamlingsbassin på ubefæstet areal og uden for maskinhallen stod en kemicontainer, hvor gulvet i containeren var gennemhullet af tæring. Spildolietank og container blev fjernet efterfølgende.

Arwos ønsker at maskinhallen og lille kontorbygning på deponiet skal blive stående til fremtidige aktiviteter, evt. besøgscenter.

Opsummering:
Tilsynet gav anledning til følgende bemærkninger:

1. I værkstedet stod en dunk med ukendt væske på flisegulvet. Dunke med kemi og lignende skal stå på spildbakke. Anlægget blev lukket ned i 2023 og der er ingen aktiviteter, hvorfor værkstedet bør tømmes for indhold.
2. Der skal være opmærksomhed omkring jordpåfyldningen til slutafdækning, sådan at den ikke overstiger en lagtykkelse på 1,7 – 2,5 m, og derved får karakter af et jorddepot.
3. Arwos afklarer, hvor de 2 tilgroede jordbunker på enhed C kommer fra og hvad formålet er.
4. Arwos afklarer, hvad funktionen af plasticslangen på nordsiden af enhed C neden for skrænten er.

Efter tilsynet:
Arwos har den 3. november 2026 oplyst, at de tilgroede jordbunker er rent jord, der er placeret på anlægget med henblik på at blive lagt ud oven på kat. 2 jorden.
Jorden forventes jævnet ud til foråret, når der bliver farbart på anlægget igen. Der er kommet megen nedbør og det er ikke muligt længere.

Arwos har den 3. november 2026 oplyst, at værkstedet vil blive tømt i de kommende uger.

Arwos har den 3. november 2026 oplyst, at slangen der lå nord for enhed C er en slange, der blev brugt, da man kørte med recirkulering for år tilbage.

Virksomheden har haft udkast til tilsynsrapport til kommentering inden offentliggørelsen.

Fotos

	Fra toppen af enhed A og C mod nordvest til opfyldt areal for mellemdepot
	Stejl nordende af enhed C med perkolatbrønd PA

	Tilvokset jordbunke på enhed C
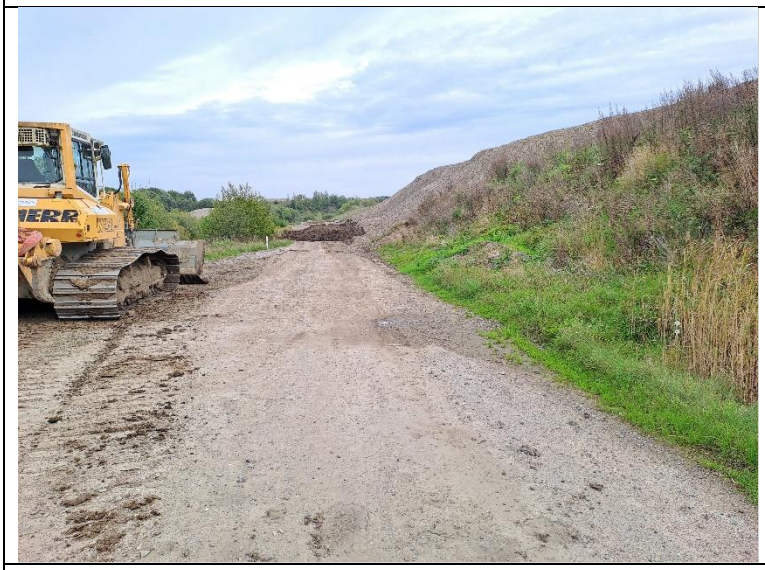	Tidligere adgangsvej mod nord på vestsiden af enhed A og C
	Det åbne maskinhus

	Værksted med dunk uden spildbakke