

Miljøtilladelse

Knohammervej 3, 4700 Næstved

2.juli 2020



Afgørelse om miljøtilladelse - §16b, stk. 1

Center for Plan og Miljø
Næstved Kommune
Rådmandshaven 20
4700 Næstved



Miljøtilladelse til udvidelse af ammekvægbesætningen på Knohammervej 3, 4700 Næstved

Ansøger Arne Denwers har den 3.6.2020 ansøgt om en miljøtilladelse til udvidelse af husdyrproduktionen på Knohammervej 3, 4700 Næstved. Ændringerne er tilladelsespligtige efter § 16b i husdyrbrugloven (LBK nr. 520 af 1. maj 2019 om husdyrbrug og anvendelse af gødning m.v.).

Udvidelsen består i en forlængelse af den eksisterende stald. Da husdyrbruget i forvejen har over 175 m² produktionsareal til ammekvæg, så kræver udvidelsen en miljøtilladelse. Det samlede produktionsareal efter tilladelsen vil blive på 349 m². Der sker ingen øvrige ændringer i drift eller lignende på husdyrbruget.

På baggrund af nedenstående materiale og de heraf afledte vilkår meddeler Næstved Kommune hermed miljøtilladelse til husdyrproduktionen på Knohammervej 3, 4700 Næstved i henhold til § 16b, stk. 1 i Lovbekendtgørelse om husdyrbrug og anvendelse af gødning m.v.:

- Kommunens miljøtekniske beskrivelse (bilag 1)
- Ansøgningskema fra www.husdyrgodkendelse.dk, skema nr. 219834
- Scenarieregning fra www.husdyrgodkendelse.dk, skema nr. 219880
- Mailkorrespondance og telefonsamtaler
- Miljøtilsynsrapport af den 3.5.2019
- Materiale fra byggeansøgningen

Dispensation

Næstved Kommune meddeler i tilladelsen dispensation for afstandskravet på 30 meter til naboskel, til placering af stalden 25 meter fra naboskellet.

EJER OG DRIFTSFORHOLD

Ejendommens adresse:	Knohammervej 3, 4700 Næstved
Matr.nr.:	Matrikel: 12c - Næstelsø By, Næstelsø
CVR nr.:	76523851
Ejer, driftsansvarlig og ansøger:	Arne Denwers Mail: denwers@live.dk Mobil: 2973 0301
Husdyrbrugets ejer	Parcellist Arne Denwers, CVR: 76523851 Mail: denwers@live.dk Mobil: 2973 0301

Indledning

I forbindelse med udarbejdelse af miljøtilladelsen har Næstved Kommune vurderet det ansøgte projekts mulige påvirkning af miljøet og omgivelserne.

Vurderingen er foretaget i henhold §§ 21-38 i Bek. nr. 1261 af den 29.11.2020 om godkendelse og tilladelse m.v. af husdyrbrug.

Vurderingen af anlægget fremgår af bilag 1, som sammen med ansøgningen danner baggrund for miljøtilladelsens vilkår. Vilkårene sikrer, at ændringen af husdyrbruget på Knohammervej 3, 4700 Næstved kan ske uden at påvirke miljøet væsentligt. Miljøet skal i denne



sammenhæng forstås som omgivelserne i bred forstand, herunder befolkning, flora og fauna, vandmiljø, landskab og kulturhistorie.

Miljøtilladelsens gyldighed og behovet for supplerende tilladelser m.v.

Miljøtilladelsen gælder for det konkrete projekt, som der er ansøgt om. Hvis der ønskes ændringer i grundlaget for vores vurdering, skal der indsendes en ny ansøgning. Dette gælder for eksempel ændringer i forhold til de ansøgte produktionsarealer og opbevaring af husdyrgødning. Miljøtilladelsen fritager ikke fra krav om eventuel anmeldelse, tilladelse, godkendelse og/eller dispensation efter anden lovgivning.

Afgørelsen omfatter alene forholdet til Lovbekendtgørelse om godkendelse og tilladelse m.v. af husdyrbrug – nr. 520 af 1.5.2019. Øvrige relevante tilladelser og godkendelser skal indhentes særskilt.

Miljøtilladelsen gives på følgende vilkår:

Vilkår for driften af anlæggene og husdyrproduktionen

Generelle vilkår

1. Produktionen skal etableres i henhold til nedenstående skema.

Stald	Dyregruppe	Produktionsareal (m²)	Staldsystem
Eksisterende stald	Flexgruppe; Alle kvæg, heste, geder og får	241	Dybstrøelse
Tilbygning	Flexgruppe; Alle kvæg, heste, geder og får	108	Dybstrøelse

Lugt, støj og skadedyr

2. Husdyrbrugets samlede støjbidrag til omgivelserne må ikke overstige følgende værdier, målt ved nabobeboelser eller deres opholdsarealer:

Periode	Referencetidsrum	Værdi dB(A)
Mandag – fredag kl. 7-18	8 timer	55
Lørdag kl. 7-14	7 timer	55
Lørdag kl. 14-18	4 timer	45
Søn- og helligdag kl. 7-18	8 timer	45
Alle dage kl. 18-22	1 time	45
Alle dage kl. 22-7	½ time	40

Støjbidraget måles som det ækvivalente, konstante og korrigerede støjniveau i dB(A). Spidsværdierne af støjniveauet må om natten kl. 22-07 ikke overstige 55 dB(A). Støjgrænseværdierne omfatter kun støj fra faste tekniske installationer.

3. Hvis kommunen vurderer, at der er behov for det, f.eks. ved begrundede klager over støj, skal virksomheden for egen regning dokumentere, at støjgrænserne er overholdt. Dokumentationen skal være i form af en akkrediteret/certificeret støjmåling eller beregning, som overholder Miljøstyrelsens vejledninger på området og udføres som efter retningslinjerne: – Miljømåling, ekstern støj. En sådan dokumentation kan højst kræves 1 gang årligt. Eventuelle måle- eller beregningspunkter skal inden udførelsen aftales med tilsynsmyndigheden.



4. Transport til og fra ejendommen skal så vidt muligt foretages på hverdage mandag til fredag fra kl. 7.00 - 18.00.
5. Defekte og støjende anlæg, pumper, kompressorer eller lignende skal straks udbedres eller skiftes.
6. Husdyrbruget må ikke medføre lysgener uden for ejendommens areal. Hvis der opstår væsentlige lysgener, skal der foretages tiltag til nedbringelse af genen.
7. Eventuelt spild af foder skal fjernes dagligt.
8. Ejendommen skal foretage en effektiv fluebekæmpelse, der som et minimum er i overensstemmelse med de seneste retningslinjer fra Institut for Agroøkologi, Aarhus Universitet.
9. Hele ejendommen og dens omgivelser skal holdes i en renlig og ryddelig stand og opbevaring af foder skal ske på en sådan måde, at der ikke opstår risiko for tilhold af skadedyr (rotter m.v.).

Kemikalier og affald

10. Tankning af brændstof skal ske fra en plads med fast og tæt bund eller på et underlag hvorfra der er afløb til olie/benzinudskiller.
11. Tanke og beholdere til olieprodukter, sprøjtemidler og kemikalier skal opbevares i god afstand til dræn og afløb, så der ikke opstår risiko for afledning.
12. Pesticider og øvrige kemikalier skal opbevares miljømæssigt forsvarligt, dvs. i dunke eller beholdere på et fast og tæt underlæg, uden afløb i nærheden, og således at indholdet af den største beholder kan tilbageholdes og opsamles.
13. Spildolie skal opbevares i beholdere opstillet på opsamlingsbakke, der kan tilbageholde indholdet af den største beholder.
14. Affald skal jævnligt bortskaffes fra ejendommen, og farligt affald skal opbevares miljømæssigt forsvarligt.

Husdyrbrugets ophør

15. Ved ophør af driften skal dybstrøelsen fra stalden fjernes og foderopbevaringsanlæg tømmes og rengøres grundigt. Stoffer der kan forurene jord, undergrund og overfladevand, samt affald skal bortskaffes efter gældende regler.

Offentlighed og partshøring

Naboorientering og partshøring (lugtkonsekvenszone = 106 m)

I et brev af den 12.juni 2020 blev de høringsberettigede til udvidelse af husdyrbruget på Knohammervej 3 orienteret om, at udkast til afgørelse forelå, og at de havde to uger til at kommentere sagen, til og med 1.juli 2020. De høringsberettigede er ejere af alle matrikler, der støder op til ejendommen, samt naboer indenfor lugtkonsekvenszonen, som er 108 meter for



denne tilladelse. Da der ikke ligger beboelser inden for lugtkonsekvenszonen, er det kun matrikulære naboer, som bliver orienteret om udkastet.

Ejer af matrikel 12b, Næstelsø By, Næstelsø er blevet hørt som part i sagen, fordi vi dispensere for afstandskravet til naboskel til denne matrikel.

Næstved Kommune har ikke modtaget bemærkninger fra naboer til udkastet til afgørelsen i høringsperioden.

Offentliggørelse, hjemmel og klagevejledning

Miljøtilladelsen annonceres den 2.juli 2020 på kommunens hjemmeside. Miljøtilladelsen vil desuden blive tilgængelig på hjemmesiden dma.mst.dk. Du skal søge på adressen under virksomheder.

Afgørelsen kan inden 4 uger fra afgørelsens annoncering, dvs. senest den 30.juli 2020 påklages til Miljø- og Fødevareklagenævnet.

Klageberettiget er ansøger og enhver, der har en individuel, væsentlig interesse i sagen, miljøministeren samt visse organisationer. Klageberettigede er orienteret ved annonceringen, og kopi af godkendelsen er sendt til organisationer og myndigheder.

Klagen skal fremsendes direkte til Miljø- og Fødevareklagenævnet via den digitale klageportal, der kan findes på Miljø- og Fødevareklagenævnets hjemmeside www.naevneneshus.dk eller www.borger.dk eller for virksomheder på www.virk.dk. Vejledning om hvordan man logger på og anvender Klageportalen, findes også på disse hjemmesider.

Konkrete spørgsmål om brug af Klageportalen kan rettes til supportfunktionen på e-mail klageportalen@naevneneshus.dk eller telefon 7240 5600.

Behandling af en klage ved Miljø- og Fødevareklagenævnet er pålagt et gebyr. Gebyret tilbagebetales ved medhold.

Hvis afgørelsen påklages, vil dette blive meddelt ansøger. En klage har ikke opsættende virkning for ibrugtagning af godkendelsen med mindre Miljø- og Fødevareklagenævnet bestemmer andet.

Denne afgørelse kan desuden indbringes for domstolene, jævnfør Husdyrbruglovens § 90. En eventuel sag skal være anlagt inden 6 måneder efter annonceringen.

Retsbeskyttelse

Vilkårene i miljøtilladelsen kan efter 8 år fra meddelelsetidspunktet ændres ved påbud, eller der kan nedlægges forbud imod fortsat drift, jævnfør Husdyrbruglovens § 41. Årsager til ændring af vilkår ved påbud kan f.eks. være, at der er fremkommet nye oplysninger om forureningens skadelige virkning, hvis forureningen medfører skadevirkninger, der ikke kunne forudses da tilladelsen blev meddelt eller hvis forureningen i øvrigt går ud over det, som blev lagt til grund da tilladelsen blev meddelt.

Orientering

En tilladelse efter § 16b, stk. 1 bortfalder, hvis det ikke er udnyttet, inden 6 år efter af tillægget er meddelt. Hvis en del af tillæg til godkendelsen ikke er udnyttet, bortfalder denne del jævnfør § 59a stk. 1 i Husdyrbrugloven. Hvis miljøtilladelsen efterfølgende ikke har været helt eller delvist udnyttet i 3 på hinanden følgende år, bortfalder den del af godkendelsen, der ikke har været udnyttet i de seneste 3 år, jævnfør lovens § 59a, stk. 2. Udnyttelse anses her



for at foreligge når mindst 25 pct. af det godkendte produktionsareal udnyttes driftsmæssigt. Med driftsmæssig udnyttelse forstås, at der på det pågældende produktionsareal mindst produceres 50 pct. af det mulige inden for rammerne af dyrevelfærdskravene eller andre relevante krav.

Bedriften skal til enhver tid leve op til gældende regler i love og bekendtgørelser – også selvom disse regler eventuelt måtte være skærpede i forhold til denne godkendelse.

Ved akut forurening skal alarmcentralen straks kontaktes på 114.

Udarbejdelsen af denne miljøtilladelse er omfattet af bekendtgørelsen om brugerbetaling for godkendelse og tilsyn. Taksten og timebetaling er fastsat af Miljøministeriet.

Næstved Kommune, den 2. juli 2020

Med venlig hilsen
Jonas Christensen
Miljøsagsbehandler

Bilag:

1. Miljøteknisk beskrivelse og vurdering af drift og anlæg

Kopi sendt til:

- Miljøstyrelsen Storstrøm, Fejøgade 1, 4800 Nykøbing F, via e-mail: mst@mst.dk
- Styrelsen for Patientsikkerhed, Embedslægeinstitutionen, Sjælland, Rolighedsvej 7,2., 4180 Sorø, via e-mail: stps@stps.dk
- Landbrugsstyrelsen, Nyrupsgade 30, 1780 København V, via e-mail: mail@lbst.dk
- Danmarks Fiskeriforening, H.C. Andersens Boulevard 37, 1553 København V, via e-mail: mail@dkfisk.dk
- Ferskvandsfiskeriforeningen for Danmark, NP Danmarksvej 79, 8732 Hovedgård, formand Niels Barslund via email: nb@ferskvandsfiskeriforeningen.dk.
- Friluftsrådet, Scandiagade 13, 2450 København SV. Lokalafdeling: Friluftsrådet for SydvestSjælland, att. Arne Kristensen, Stendyssevej 17, 4171 Glumsø, via mail: sydvast@friluftsradet.dk
- Arbejderbevægelsens Erhvervsråd, Reventlowsgade 14,1, 1651 København V, via e-mail: ae@ae.dk.
- Forbrugerrådet, Fiolstræde 17, postbox 2188, 1017 København K, via email: fbr@fbr.dk.
- Danmarks Sportsfiskerforbund, Skyttevej 4, Vingsted, 7182 Bredsten, via email: post@sportsfiskerforbundet.dk, og cskotte@cas.org
- Dansk Ornitologisk Forening, Vesterbrogade 140, 1620 Kbh. V., natur@dof.dk og naestved@dof.dk.



- Det Økologiske Råd, Blegdamsvej 4B, 2200 København N, via email: husdyr@ecocouncil.dk.
- Danmarks Naturfredningsforening, Masnedøgade 20, 2100 København Ø., via email: dn@dn.dk og dnaestved-sager@dn.dk.

Miljøtilladelse – Bilag 1

§16b, stk. 1

Knohammervej 3, 4700 Næstved

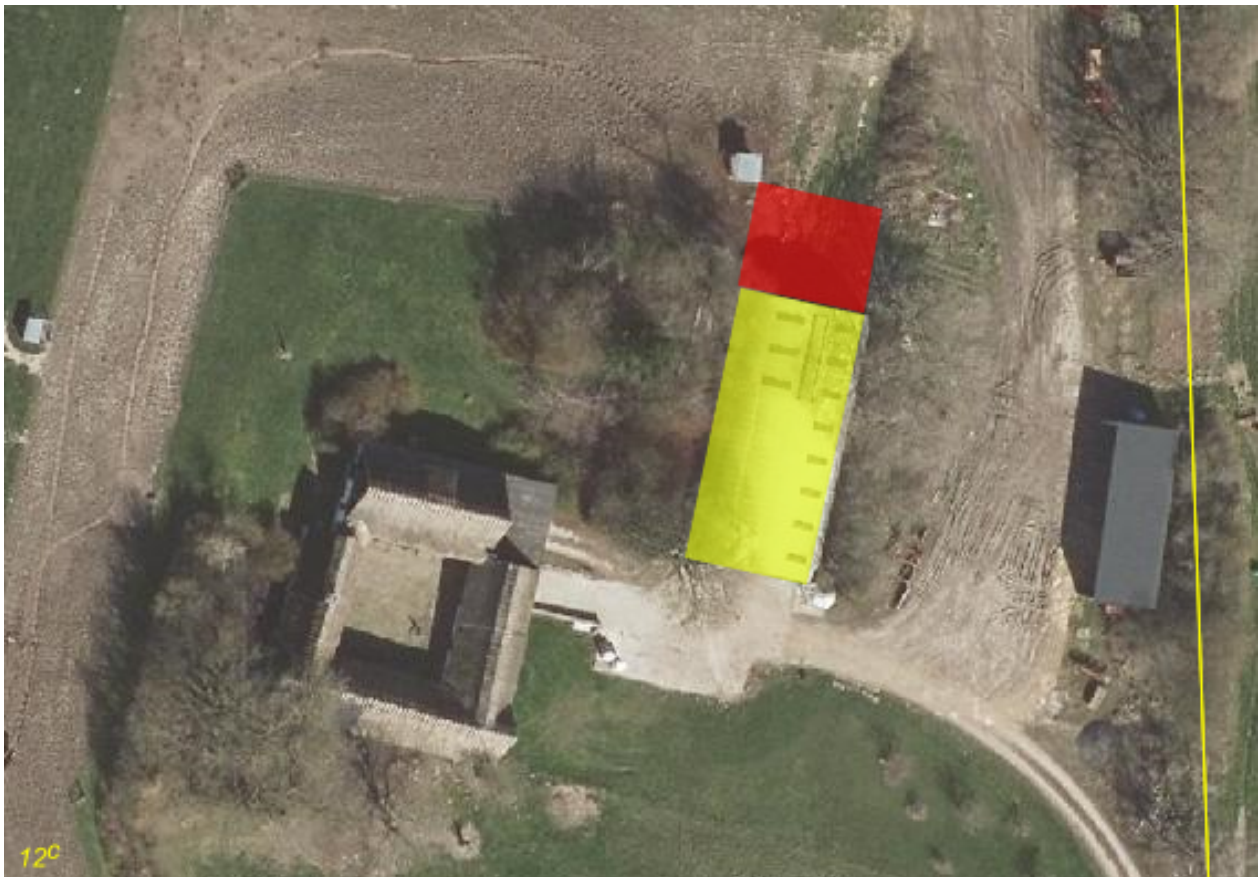

Center for Plan og Miljø
Næstved Kommune
Rådmandshaven 20
4700 Næstved



Miljøtilladelse til udvidelse af dyreholdet på Knohammervej 3, 4700 Næstved

INDLEDNING	3
DEN ANSØGTE PRODUKTION	3
PRODUKTIONSAREAL	3
OPBEVARING OG HÅNDTERING AF HUSDYRGØDNING	4
AFSTANDSKRAV	4
LOKALISERING OG LANDSKAB	4
GENER	5
LUGT	5
TRANSPORT	5
STØJ, LYS, LUGT OG SKADEDYR	5
KEMIKALIER OG AFFALD	7
AMMONIAK	7
AMMONIAKAFSÆTNING PÅ NATUROMRÅDER	8
KOMMUNENS SAMLEDE VURDERING	8



INDLEDNING

Næstved Kommune har den 3.6.2020 modtaget en ansøgning om miljøtilladelse på Knohammervej 3, 4700 Næstved.

Ansøger, Arne Denwers ønsker en mindre udvidelse af ammekvægbesætningen og derfor ønsker han at forlænge den eksisterende rundbuehal med 9 meter. Med udvidelsen vil det samlede produktionsareal på ejendommen være 349 m². Der sker ingen ændringer af den nuværende drift og praksis på ejendommen.

Ansøgningen omfatter miljøtilladelse efter § 16b, stk. 1 i husdyrbrugloven, nr. 520 af 1.5.2019 om husdyrbrug og anvendelse af gødning m.v.

Denne miljøtekniske beskrivelse og vurdering danner grundlag for de vilkår, der meddeles i tilladelsen.

DEN ANSØGTE PRODUKTION

Produktionsareal

Ansøger har opmålt den eksisterende stald til 241m² og ønsker at udvide produktionsarealet med 108 m² ved at etablere en tilbygning.

Kommunens vurdering

Vi har gennemgået oplysningerne og vurderer, at det oplyste produktionsareal er korrekt angivet. Der er dybstrøelse i stalden og det vil der også blive etableret i udvidelsen. Udvidelsen vil bestå af et samlet areal og der bliver ikke ændret ved den eksisterende rundbuehal. Vi stiller vilkår om et samlet produktionsareal på ejendommen, samt dyretype og staldtype. Kvæget har ifølge kommunens oplysninger adgang til stalden hele året, som læskur, men opstaldes i vinterhalvåret i stalden. Ansøgningen giver mulighed for at opstalde andre dyretyper end kvæg eller opdele stalden til flere dyretyper. Husdyrbruget vil fremadrettet ikke være begrænset af et maksimalt antal dyr, men et samlet produktionsareal på 349 m² med dybstrøelse.

For at fastholde den ansøgte produktion på de på ansøgningstidspunktet gældende miljøkrav, bliver der stillet vilkår om at:

- Produktionen skal etableres i henhold til nedenstående skema.

Stald	Dyregruppe	Produktionsareal (m ²)	Staldsystem
Eksisterende stald	Flexgruppe; Alle kvæg, heste, geder og får	241	Dybstrøelse
Tilbygning	Flexgruppe; Alle kvæg, heste, geder og får	108	Dybstrøelse

Opbevaring og håndtering af husdyrgødning

Ansøger har oplyst, at komposteret dybstrøelse muges ud i markstak efter gældende regler og at der ikke er anlæg til opbevaring af gødning.



Kommunens vurdering

Opbevaringsfaciliteter til husdyrgødning har betydning for ammoniakpåvirkningen. Vi vurderer, at der ikke er behov for at stille vilkår til opbevaringen, da der ikke er andre muligheder for opbevaring end direkte udbringning eller opbevaring af komposteret gødning i markstak. Dette er reguleret i de generelle regler i husdyrgødningsbekendtgørelsen. Hvis der på et senere tidspunkt skal være en anden form for opbevaring af husdyrgødning, for eksempel etablering af en møddingplads og ajlebeholder vil kræve en ny ansøgning.

Vi vurderer, at der kan være tilstrækkelig kapacitet på ejendommen til, at dybstrøelsen kan forblive i stalden eller udlægges i markstak og derved blive afsat miljømæssigt forsvarligt og efter de gældende udbringningsregler.

Afstandskrav

Kommunens vurdering

Vi har gennemgået afstandskravene. Ansøger har oplyst, at der er 25 meter til naboskel fra, hvor den nye tilbygning ønskes etableres. Den eksisterende staldbygning ligger nogenlunde parallelt med samme naboskel. Afstandskravet på 30 meter til naboskel kan derfor ikke blive overholdt ved tilbygningen. Ansøger har oplyst, at beboelsen (Knohammervej 6) ligger længere væk.

Da der i forvejen er en staldbygning og tilbygningen vil blive etableret i samme materialer og højde og da afstandskravet ikke kan overholdes med blot 5 meter, så vurderer vi, at vi kan dispensere for afstandskravet uden at stille skærpede vilkår i dispensationen.

De øvrige generelle afstandskrav i husdyrbruglovens § 6 og § 8 vurderer vi bliver overholdt.

Lokalisering og landskab

Ansøger har sendt ansøgningsmateriale til byggeansøgningen, hvor det fremgår, at bygningen bliver cirka 5,8 meter i højden og opført som en rundbuehal i samme grå farve, som den eksisterende og i direkte forlængelse heraf. Forlængelsen bliver 9 meter. Ansøger har oplyst, at der er etableret beplantninger langs den eksisterende rundbuehal. Det er planlagt, at der også skal etableres beplantning langs tilbygningen.

Kommunens vurdering

Det ansøgte er placeret i landzonen og i et område, som ifølge kommuneplanen for 2017 er udlagt til særligt værdifuldt landbrugsområde. Vi vurderer, at der ikke er nogle naboer eller omkringboende, som har direkte udsyn til tilbygningen eller planlægningsmæssige interessekonflikter med denne placering. Der er to naboer, som ligger 130 meter væk, der vil kunne se tilbygningen. Der er i forvejen en del beplantning i form af læhegn rundt om husdyrbrugets ejendom. Tilbygningen vurderer vi nærmest ikke ville kunne ses fra andre ejendomme, på grund af placeringen, højden og fordi den bliver opført som forlængelse af den eksisterende og i grå farve. Vi stiller derfor ikke vilkår til beplantning. Det er dog en forudsætning, at tilbygningen bliver etableret i maksimalt den højde og længde, som der er ansøgt.



Gener

I følgende afsnit står nærmere beskrevet om lugt, støj, lys, fluer, skadedyr, støv og transport fra husdyrbruget.

Lugt

Tabellen herunder viser scenarieberegning af lugtgenæafstanden med udvidelse af stalden.

Bebyggelse	Kumulation	Model	Ukorrigeret geneafstand	Korrigeret geneafstand	Vægtet gennemsnits- afstand
Knohammervej 4	0	FMK	32,9*	32,9*	290,4
Skovbovej 5	0	FMK	32,9*	32,9*	266,9
Holmevej 9	0	FMK	58,5	58,5	1036,2
Næstelsø By, Næstelsø	0	FMK	104	104	1128,7

Tabel 2: Lugtberegningerne fra scenarieberegning nr. 219.880 fra IT-ansøgningssystemets www.husdyrgodkendelse.dk. Den vægtede gennemsnitsafstand svarer til afstanden målt fra et vægtet lugtcentrum af staldanlægget til den nærmeste "kant" af nabobeboelse eller byzone.

Kommunens vurdering

Lugtberegninger i IT-ansøgningsskemaet viser, at lugtgenæafstandskravene bliver overholdt for nærmeste enkeltbolig uden landbrugspligt, byzone og bolig i samlet bebyggelse.

Lugekonsekvenszonen er beregnet til 106 meter i ansøgningssystemet husdyrgodkendelse.dk. Idet der er stå stor afstand i forhold til kravene, så vurderer vi at der ikke er behov for at stille vilkår til begrænsning af lugt fra husdyrbruget.

Transport

Kommunens vurdering

Vi vurderer, at der ikke vil ske en ændring af antallet af transporter fra ejendommen, da udvidelsen er meget begrænset og der i forvejen er meget lidt transport fra husdyrbruget. Den primære transport vil være levering og/eller bjergning af halm og wrap.

Støj, lys, lugt og skadedyr

Kommunens vurdering

Ansøger har oplyst, at der ikke sker ændringer på ejendommen i forbindelse med udvidelsen. Vi vurderer, at de fleste støjende aktiviteter bliver forsøgt lagt inden for normal arbejdstid og der generelt er meget begrænsede støjende aktiviteter fra ejendommen. Vi forventer ingen forøgelse af de nuværende støjkluder fra husdyrbruget i forbindelse med denne miljøtilladelse. For at sikre støjgrænserne til det åbne land bliver overholdt, stiller vi vilkår hertil.



Ansøger har ikke oplyst om der er udendørs pladsbelysning. Vi vurderer, at eventuel pladsbelysning vil være meget begrænset og ingen beboelser har direkte gene heraf. Vi stiller dog vilkår til lyskilder ikke må medføre lysgener uden for ejendommens areal.

Vi vurderer, at der skal være en effektiv flue- og rottebekæmpelse på ejendommen. Opbevaring af kraftfoder sker i ejendommens lukkede silo og vi vurderer, at det generelt vil begrænse tilhold af skadedyr. Indblæsning og rengøring af siloerne kan medføre spild. Derfor vurderer vi, at eventuelt spild skal samles op og ejendommen generelt skal holdes ryddelig, for at undgå tilhold af skadedyr.

For at fastholde ovennævnte forhold, stiller vi vilkår om at:

- Husdyrbrugets samlede støjbidrag til omgivelserne må ikke overstige følgende værdier, målt ved nabobeboelser eller deres opholdsarealer:

Periode	Referencetidsrum	Værdi dB(A)
Mandag – fredag kl. 7-18	8 timer	55
Lørdag kl. 7-14	7 timer	55
Lørdag kl. 14-18	4 timer	45
Søn- og helligdag kl. 7-18	8 timer	45
Alle dage kl. 18-22	1 time	45
Alle dage kl. 22-7	½ time	40

Støjbidraget måles som det ækvivalente, konstante og korrigerede støjniveau i dB(A). Spidsværdierne af støjniveauet må om natten kl. 22-07 ikke overstige 55 dB(A). Støjgrænseværdierne omfatter kun støj fra faste tekniske installationer.

- Hvis kommunen vurderer, at der er behov for det, f.eks. ved begrundede klager over støj, skal virksomheden for egen regning dokumentere, at støjgrænserne er overholdt. Dokumentation skal være i form af en akkrediteret/certificeret støjmåling eller beregning, som overholder Miljøstyrelsens vejledninger på området og udføres som efter retningslinjerne: – Miljømåling, ekstern støj. En sådan dokumentation kan højst kræves 1 gang årligt. Eventuelle måle- eller beregningspunkter skal inden udførelsen aftales med tilsynsmyndigheden.
- Transport til og fra ejendommen skal så vidt muligt foretages på hverdage mandag til fredag fra kl. 7.00 - 18.00.
- Defekte og støjende anlæg, pumper, kompressorer eller lignende skal straks udbedres eller skiftes.
- Husdyrbruget må ikke medføre lysgener uden for ejendommens areal. Hvis der opstår væsentlige lysgener, skal der foretages tiltag til nedbringelse af genen.
- Eventuelt spild af foder skal fjernes dagligt.
- Ejendommen skal foretage en effektiv fluebekæmpelse, der som et minimum er i overensstemmelse med de seneste retningslinjer fra Institut for Agroøkologi, Aarhus Universitet.
- Hele ejendommen og dens omgivelser skal holdes i en renlig og ryddelig stand og opbevaring af foder skal ske på en sådan måde, at der ikke opstår risiko for tilhold af skadedyr (rotter m.v.).



Kemikalier og affald

Kommunens vurdering

Ansøger har oplyst, at affald bliver kørt til genbrugsstationen. Affaldet skal jævnligt bortskaffes, så der ikke opstår oplag. Farligt affald og andet affald skal håndteres, så der ikke er risiko for miljøet. Hvis der på et tidspunkt skal opbevares og håndteret spildolie på ejendommen, så skal det opbevares i dunke eller beholdere, som står på spildbakke eller lignende, der kan rumme indholdet af den største beholder eller i et rum med opkant uden afløb. Vi stiller vilkår hertil.

Tankning af diesel skal ske fra en plads med fast og tæt bund. Tanken skal være placeret, hvor der ikke er risiko for, at spild bliver ledt til dræn, og placeres hvor der ikke er risiko for, at tanken bliver påkørt. Ansøger har oplyst, at tanken er placeret i garagen. Vi stiller vilkår hertil.

For at opretholde den nuværende praksis og for at forebygge forurening af jord og grundvand, samt for korrekt opbevaring af olie/diesel og kemikalier, samt bortskaffelse af affald fra ejendommen der stillet vilkår om at:

- Tankning af brændstof skal ske fra en plads med fast og tæt bund eller på et underlag hvorfra der er afløb til olie/benzinudskiller.
- Tanke og beholdere til olieprodukter, sprøjtemidler og kemikalier skal opbevares i god afstand til dræn og afløb, så der ikke opstår risiko for afledning.
- Pesticider og øvrige kemikalier skal opbevares miljømæssigt forsvarligt, dvs. i dunke eller beholdere på et fast og tæt underlæg, uden afløb i nærheden, og således at indholdet af den største beholder kan tilbageholdes og opsamles.
- Spildolie skal opbevares i beholdere opstillet på opsamlingsbakke, der kan tilbageholde indholdet af den største beholder.
- Affald skal jævnligt bortskaffes fra ejendommen, og farligt affald skal opbevares miljømæssigt forsvarligt.

Ammoniak

Kommunens vurdering

Ammoniakfordampningen fra staldanlægget er i www.husdyrgodkendelse.dk beregnet til 293,2 NH₃-N/år og derved under 750 kg NH₃-N/år. Da ammoniakemissionen er under 750 kg NH₃-N/år er der ikke krav om brug af BAT. Der er stillet vilkår om produktionsarealerne, så husdyrbruget ammoniakemission ikke vil kunne øges uden der bliver ansøgt om tilladelse til dette forinden.



Ammoniakafsætning på naturområder

Tabel 3 viser de indtastede naturpunkter og deres ammoniakpåvirkning fra husdyrbruget på Knohammervej 3.

Samlet resultat af ammoniakberegninger

Samlet emission: **293,2** (kg NH₃-N/år)

Meremission (8 års-drift): **90,7** (kg NH₃-N/år)

Meremission (nudrift): **90,7** (kg NH₃-N/år)

Oversigt af naturpunkter

Navn:	Kategori:	Opretter:	Kumulation:	Ruhed natur:	Merdeposition (kg N/ha/år):		Totaldeposition (kg N/ha/år):
					8-års drift	Nudrift:	
kat. 2, overdrev	Kategori 2	Sagsbehandler	0	S	0,0	0,0	0,0
kat. 3, mose	Kategori 3	Sagsbehandler	0	S	0,1	0,1	0,2
Kat.1, holmegaard mose	Kategori 1	Sagsbehandler	0	S	0,0	0,0	0,0

Tabel 3: Resultat fra ammoniakberegning fra scenarieberegning, nr. 219.880.

Kommunens vurdering

Tabel 3 viser en merdeposition til en beskyttet mose, som er kategori 3-natur.

Ifølge husdyrgodkendelsesbekendtgørelsens beskyttelsesniveau for ammoniak vurderes merbelastninger på indtil 1 kg NH₃-N/ha/år ikke at have væsentlige negative konsekvenser for kategori 3-natur. Merdepositionen fra husdyrbruget til kategori 3-naturen er 0,1 kg N/ha/år og totaldepositionen er 0,2 kg N/ha/år. De øvrige naturtyper og kategori 1- og 2-natur har ingen ammoniakpåvirkning fra husdyrbruget. Vi har ikke foretaget en yderligere vurdering af ammoniakpåvirkningen fra husdyrbruget til beskyttede naturtyper og områder.

Kommunens samlede vurdering

Kommunens vurdering

Vi vurderer, at der skal stilles vilkår for ophør af bedriften, så dybstrøelse fra stalden bliver muget ud og siloen bliver tømt rengjort, samt miljøfarlige stoffer og affald bliver bortskaffet, så der ikke er risiko for forureninger af jord, undergrund og overfladevand.

Det er Næstved Kommunes vurdering, at husdyrbruget ved overholdelse af de stillede vilkår kan udvides og drives som beskrevet uden at være til væsentlig gene for miljøet. Miljøet skal i denne sammenhæng forstås som omgivelserne i bred forstand, herunder befolkning, flora og fauna, vandmiljø, landskab og kulturhistorie.

Vilkår ved ophør af husdyrbruget:

- Ved ophør af driften skal dybstrøelsen fra stalden fjernes og foderopbevaringsanlæg tømmes og rengøres grundigt. Stoffer der kan forurene jord, undergrund og overfladevand, samt affald skal bortskaffes efter gældende regler.