

Returadresse
Land og Vand, Landbrug
Smed Sørensens Vej 1, 6950 Ringkøbing



Ringkøbing-Skjern Kommune

Ejer af husdyrbruget på
Lundgårdvej 10
6900 Skjern

Sagsbehandler
Anne Marie Susgaard
Direkte telefon
9974 1570
E-post
Anne.marie.susgaard@rksk.
dk

Dato
13. august 2018
Sagsnummer
18-022721

Udvidelse af ensilageplads på

husdyrbruget på adressen
Lundgårdvej 10
6900 Skjern



Virksomhedens art:
Matrikel nr.:
Betegnelse:

Kvægbrug
3a m.fl., Den østlige Del, Faster
Husdyrbruget er omfattet af § 17 i
Bekendtgørelse af lov om miljøgodkendelse
m.v. af husdyrbrug

Tilsynsmyndighed:
Kvalitetssikret af:

Ringkøbing-Skjern Kommune
Berith B. Bressendorff

Stamblad:

Bedriftens ejer og driftsansvarlig	Ejer af husdyrbruget på Lundgårdvej 10, 6900 Skjern.	
Bedriftens adresse	Lundgårdvej 10, 6900 Skjern.	
Bedriftens miljøkonsulent	Rikke Ilsøe Mogensen, Vestjysk, Herningvej 3, 6950 Ringkøbing Fastnet telefon: 9681 4223 E-mail: rim@vj.dk	
Bedriftens matrikelnumre	3a, 3y, 3z, 3æ og 4t	Den østlige Del, Faster
Kommune	Ringkøbing-Skjern Kommune	
Ejendomsnummer	26620	
Bedriftens betegnelse	Husdyrbrug omfattet af § 17 i Bekendtgørelse af lov om miljøgodkendelse m.v. af husdyrbrug	

Oplysninger om husdyrbruget:

Dyrehold	Nuværende produktion		Fremtidig produktion	
	Antal	DE	Antal	DE
Malkeko, på gyllesystem	265	363,7	265	363,7
Malkeko, på dybstrøelse	10	13,7	10	13,7
Kvie/stud (3-6 mdr.), på gyllesystem	30	8,5	30	8,5
Kvie/stud (20-24 mdr.), på gyllesystem	40	22,6	40	22,6
Småkalv (0-3 mdr.), på dybstrøelse	30	7,4	30	7,4
Tyrekalv (40-50 kg), på dybstrøelse	150	0,98	150	0,98
I alt		416,9		416,9
Bygningsmæssige forhold	Kapacitet m ³	Areal (m ²)	Kapacitet m ³	Areal (m ²)
Eksisterende plansilo		500		500
Ny plansiloer				1152
I alt		500		1652

Indholdsfortegnelse:

STAMBLAD:	2
OPLYSNINGER OM HUSDYRBRUGET:	2
1. AFGØRELSE OM IKKE-GODKENDELSESPLIGTIG ÆNDRING.....	4
1.1 BAGGRUND OG KORT RESUMÉ	4
1.2 AFGØRELSEN	4
1.3 VURDERING	4
2. FORMALIA.....	6
2.1 LOVGRUNDLAG	6
2.2 OFFENTLIGHED.....	6
2.3 KLAGEVEJLEDNING	6
2.4 UDNYTTELSE	7
BILAG 1. SITUATIONSPLAN.....	9
BILAG 2. AFLØB	10
BILAG 3. AFSTANDSKRAV JF. HUSDYRLOVENS § 8, STK. 1.....	11

Copyright

Kortmateriale er gengivet af Ringkøbing-Skjern Kommune med tilladelse fra Kort- og matrikelstyrelsen. Copyright Kort- og matrikelstyrelsen 1992 /KD.86.1033.

Luftfotos – Danmarks Digitale Ortofoto – er gengivet af Ringkøbing-Skjern Kommune med tilladelse fra Cowi. **DDO ©, Copyright COWI.**

1. Afgørelse om ikke-godkendelsespligtig ændring

1.1 Baggrund og kort resumé

Ringkøbing-Skjern Kommune har den 21. juni 2018 modtaget en anmeldelse om udvidelse af ensilageplads med yderligere 2 kølesiloer på ejendommen Lundgårdvej 10, 6900 Skjern.

De 2 nye køresiloer skal placeres i tilknytning til eksisterende ensilageplads og har hver følgende mål 18 x 32 meter, i alt en udvidelse med 1152 m².

De to nye køresiloer vil blive koblet på samme afløb som det eksisterende ensilageplads og alt regnvandet vil blive sprinklet ud. Udsprinklings-anlægget skal etableres iht. til Landbrugets Byggeblad.

1.2 Afgørelsen

Ringkøbing-Skjern Kommune meddeler hermed afgørelse om, at udvidelse af ensilageplads med 2 køresiloer på tilsammen 1152 m² på husdyrbruget på ejendommen matr.nr. 3a, Den østlige Del, Faster beliggende på adressen Lundgårdvej 10, 6900 Skjern, er omfattet af anmeldteordningens § 11 i Bekendtgørelse om tilladelse og godkendelse m.v. af husdyrbrug, nr. 916 af 23 juni 2017.

Afgørelsen træffes i medfør af § 17 i Lov om miljøgodkendelse m.v. af husdyrbrug, 1572 af 20. december 2006 m. senere ændringer.

De 2 nye køresiloer skal placeres som angivet på bilag 1.

Afgørelsen om, at den anmeldte udvidelse af ensilageplads med 2 køresiloer er omfattet af anmeldteordningen, meddeles på baggrund af, at Ringkøbing-Skjern Kommune vurderer, at det ansøgte projekt overholder kravene i husdyrgodkendelsesbekendtgørelsens § 11, husdyrlovens § 8, jf. § 9, samt ikke er i strid med beskyttelsen af fredede områder, beskyttelseslinjer, eller områder der i kommuneplan er udpeget med landskabelige værdier, særlige naturbeskyttelsesinteresser, værdifulde kulturmiljøer, samt nationale geologiske interesseområder.

Der gøres hermed opmærksom på, at denne afgørelse ikke fritager fra krav om tilladelse, godkendelse, eller dispensation efter anden lovgivning (herunder Museumsloven).

1.3 Vurdering

Ringkøbing-Skjern Kommune vurderer, at den anmeldte udvidelse af ensilageplads med 2 køresiloer på tilsammen 1152 m² er erhvervsmæssig nødvendigt for driften af den pågældende bedrift som landbrugsbedrift, og at det anmeldte byggeri/ændring kan finde sted efter anmeldteordningen, idet byggeriet/ændringen:

- placeres i umiddelbar tilknytning til hidtidige bebyggelsesarealer på den ejendom, hvor byggeriet opføres.
- overholder afstandskravet på 150 meter til beboelsesbygninger på en ejendom uden landbrugspligt i en samlet bebyggelse i landzone, som har en anden ejer end driftsherren.

- overholder afstandskravet på 150 meter til eksisterende, eller ifølge kommuneplanens rammedel, fremtidig byzone, eller sommerhusområde.
- overholder afstandskravet på 150 meter til lokalplanlagte områder i landzone udlagt til blandet bolig og erhverv, eller offentlige formål til beboelse, institutioner, rekreative formål og lignende.
- overholder afstandskravet på 100 meter til beboelse på den nærmeste naboejendom uden landbrugspligt, som ikke ejes af driftsherren.
- overholder afstandskravet på 50 meter til åbne vandløb og søer med et areal, der er større end 100 m²
- etableres i sædvanlige byggematerialer, i ikke reflekterende overflader.
- ikke afstedkommer væsentlige ændringer, i eksisterende terræn på mere end +/- 1 meter.
- ikke opføres mere end 3 meter over eksisterende terræn,
- overholder de lovpligtige afstandskrav, som står omtalt i husdyrlovens § 8, stk. 1. Se bilag 4.
- ikke er i strid med beskyttelsen af fredede områder, beskyttelseslinjer, eller områder der i kommuneplan er udpeget med landskabelige værdier, særlige naturbeskyttelsesinteresser, værdifulde kulturmiljøer, samt nationale geologiske interesseområder. Anlægget ligger uden for disse udpegninger.

Anlægget ligger i landskabstypen storbakket morænelandskab, der er en robust landskabstype. Anlægget ligger uden for bevaringsværdige landskaber. De 2 nye køresiloer kommer til at ligge parallel med de eksisterende siloer og byggehøjden af væggene bliver på maksimal 3 meter. På baggrund heraf, dispenserer kommunen for krav om slørende beplantning om de nye kølesiloer.

På baggrund af ovennævnte, er det således Ringkøbing-Skjern Kommunes samlede vurdering, at den anmeldte udvidelse af ensilageplads med 2 køresiloer på tilsammen 1152 m² overholder de betingelser der kræves for, at det anmeldte byggeri er omfattet af anmeldeordningen, jf. husdyrgodkendelsesbekendtgørelsen.

2. Formalia

2.1 Lovgrundlag

Afgørelsen er givet på nedenstående lovgrundlag fra Miljøministeriet (inklusive eventuelle ændringer til den anførte lovgivning, der gælder på afgørelsestidspunktet).

Der gøres opmærksom på, at ansøger selv har ansvar for at indhente nødvendige godkendelser/tilladelser i henhold til anden lovgivning.

- *(Lov om miljøgodkendelse m.v. af husdyrbrug nr. 1572 af 20. december 2006).*
(Husdyrbrugloven)
- Bekendtgørelse om tilladelse og godkendelse m.v. af husdyrbrug nr. 916 af 23. juni 2017 (Husdyrgodkendelsesbekendtgørelsen).
- Bekendtgørelse om erhvervsmæssigt dyrehold, husdyrgødning, ensilage m.v. nr. 865 af 23. juni 2017 (Husdyrgødningsbekendtgørelsen).
- Lov om naturbeskyttelse, nr. 9 af 3. januar 1992 (Naturbeskyttelsesloven).

2.2 Offentlighed

Udkastet til afgørelsen har været 2 uger i høring hos ansøger, konsulent og naboer fra 16. juli 2018 til 30. juli 2018, hvor der ikke er indkommet bemærkninger til det ansøgte.

Afgørelsen om at anmeldte udvidelse af ensilageplads med 2 køresiloer opfylder de lovmæssige krav til anmeldeordningen, vil blive offentliggjort den 13. august 2018 på Ringkøbing-Skjern Kommunes hjemmeside på www.rksk.dk/om-kommunen/annoncering/landbrug.

2.3 Klagevejledning

I henhold til Bekendtgørelse af lov om miljøgodkendelse m.v. af husdyrbrug kapitel 7, kan der klages over godkendelsen af ansøgeren, Miljøministeriet, samt enhver, der må antages, at have en individuel væsentlig interesse i sagens udfald. Der kan desuden klages af de myndigheder og organisationer, der angivet i lovens § 85-87.

Ved klage, kan Miljø- og Fødevarerklagenævnet bestemme, at klagen har opsættende virkning på udnyttelsen. Udnyttelse af godkendelsen i klageperioden og imens eventuel klage behandles, sker på eget ansvar.

Ansøgeren vil få besked, hvis der klages over afgørelsen.

For behandling af klager, der indbringes for nævnet, herunder anmodning om genoptagelse, betaler klager et gebyr på 900 kr. for privatpersoners og 1.800 kr. for virksomheders og organisationers vedkommende.

Klagegebyret tilbagebetales, hvis du får helt, eller delvis medhold i din klage, hvis den påklagede afgørelse ændres, eller ophæves, eller klagen afvises, som følge af overskredet frist, manglende klageberettigelse, eller fordi klagen ikke er omfattet af klagenævnets kompetence.

Ønskes afgørelsen prøvet ved domstolene, skal søgsmål ifølge § 90 i Bekendtgørelse af lov om miljøgodkendelse m.v. af husdyrbrug være anlagt inden 6 måneder efter, at sagen er offentliggjort.

Klagefristen er 4 uger og regnes fra datoen for offentliggørelsen. Klagen skal være modtaget og registreret senest den 10. september 2018.

Indsendelse af klage

Det er obligatorisk for klager, at bruge Miljø- og Fødevareklagenævnets digitale Klageportal, med mindre, du har fået en tilladelse fra Miljø- og Fødevareklagenævnet, der fritager dig for, at anvende den digitale Klageportal. I nedenstående tekst kan du se, hvordan du skal bruge den digitale Klageportal.

Digital Klageportal

Hvis du ønsker, at klage over denne afgørelse, kan du klage til Miljø- og Fødevareklagenævnet. Du klager, via Klageportalen. Du kan finde et link på forsiden af www.nmkn.dk.

Klageportalen ligger på www.borger.dk og www.virk.dk. Du logger på www.borger.dk, eller www.virk.dk, typisk med NEM-ID. Klagen sendes gennem Klageportalen til den myndighed, der har truffet afgørelsen. En klage er indgivet, når den er tilgængelig for myndigheden i Klageportalen. Du betaler klagegebyret med betalingskort i Klageportalen.

Anmodning om fritagelse for indsendelse, via klageportal

Miljø- og Fødevareklagenævnet skal, som udgangspunkt, afvise en klage, der ikke er indsendt via Klageportalen. Hvis du ønsker, at blive fritaget for at bruge Klageportalen, skal du sende din klage og en begrundet anmodning til Ringkøbing-Skjern Kommune, Smed Sørensens Vej 1, 6950 Ringkøbing. Ringkøbing-Skjern Kommune videresender herefter anmodningen til Miljø- og Fødevareklagenævnet, som træffer afgørelse om, hvorvidt din anmodning kan imødekommes.

Hjælp til klage

Miljø- og Fødevareklagenævnet stiller i et vist omfang, en supportfunktion til rådighed ved oprettelse af en klage. Supportfunktionen kan kontaktes pr. tlf.: 7254 1101, eller på mail: nh@naevneneshus.dk. De kan kontaktes på følgende tidspunkter: man.-tors. 10.00-15.00, fre. 10.00-14.00.

2.4 Udnyttelse

Afgørelsen bortfalder, hvis den ikke er udnyttet inden 6 år fra afgørelsen er meddelt.

På vegne af Teknik- og Miljøudvalget



Ivan Thesbjerg
Fagleder
Land og Vand, Landbrug
Ringkøbing-Skjern Kommune



Anne Marie Susgaard
Miljømedarbejder
Land og Vand, Landbrug
Ringkøbing-Skjern Kommune

Kopi af udkastet til afgørelsen er sendt til:

Ansøger

- Ejer af husdyrbruget på Lundgårdvej 10, 6900 Skjern.

Konsulent:

- Rikke Mogensen, Vestjysk Landboforening, e-mail: rim@vjl.dk

Ejere af nærmeste ejendomme på følgende matrikler:

- 3m, Den østlige Del, Faster
- 3o, Den østlige Del, Faster
- 3aa, Den østlige Del, Faster
- 8ao, Den østlige Del, Faster
- 6b, Astrup By, Faster
- 7d, Astrup By, Faster
- 3l, Den østlige Del, Faster

Kopi af afgørelsen er sendt til:

- Konsulent: Rikke Mogensen, Vestjysk Landforening, e-mail: rim@vjl.dk
- Ringkøbing-Skjern museum, Arkæologisk Afdeling v/Torben Egebjerg, e-mail: post@arkvest.dk
- Dansk Ornitologisk Forening, e-mail: natur@dof.dk, ringkoebing-skjern@dof.dk
- Sundhedsstyrelsen, Lyseng Allé 1, 8270 Høbjerg, e-mail: senord@sst.dk
- Ferskvandsfiskeriforeningen for Danmark, Vormstrupvej 2, 7540 Haderup, e-mail: nb@ferskvandsfiskeriforeningen.dk
- Danmarks Naturfredningsforenings Lokalkomité for Ringkøbing-Skjern Kommune, e-mail: dnringkoebing-skjern-sager@dn.dk
- Danmarks Sportsfiskerforbund, Skyttevej 4, 7182 Bredsten, e-mail: post@sportsfiskerforbundet.dk
- Danmarks Sportfiskerforbund, e-mail: lbt@sportsfiskerforbundet.dk,
- Friluftsrådet Midt-Vest, e-mail: midtvestjylland@friluftsraadet.dk

Bilag 1. Situationsplan

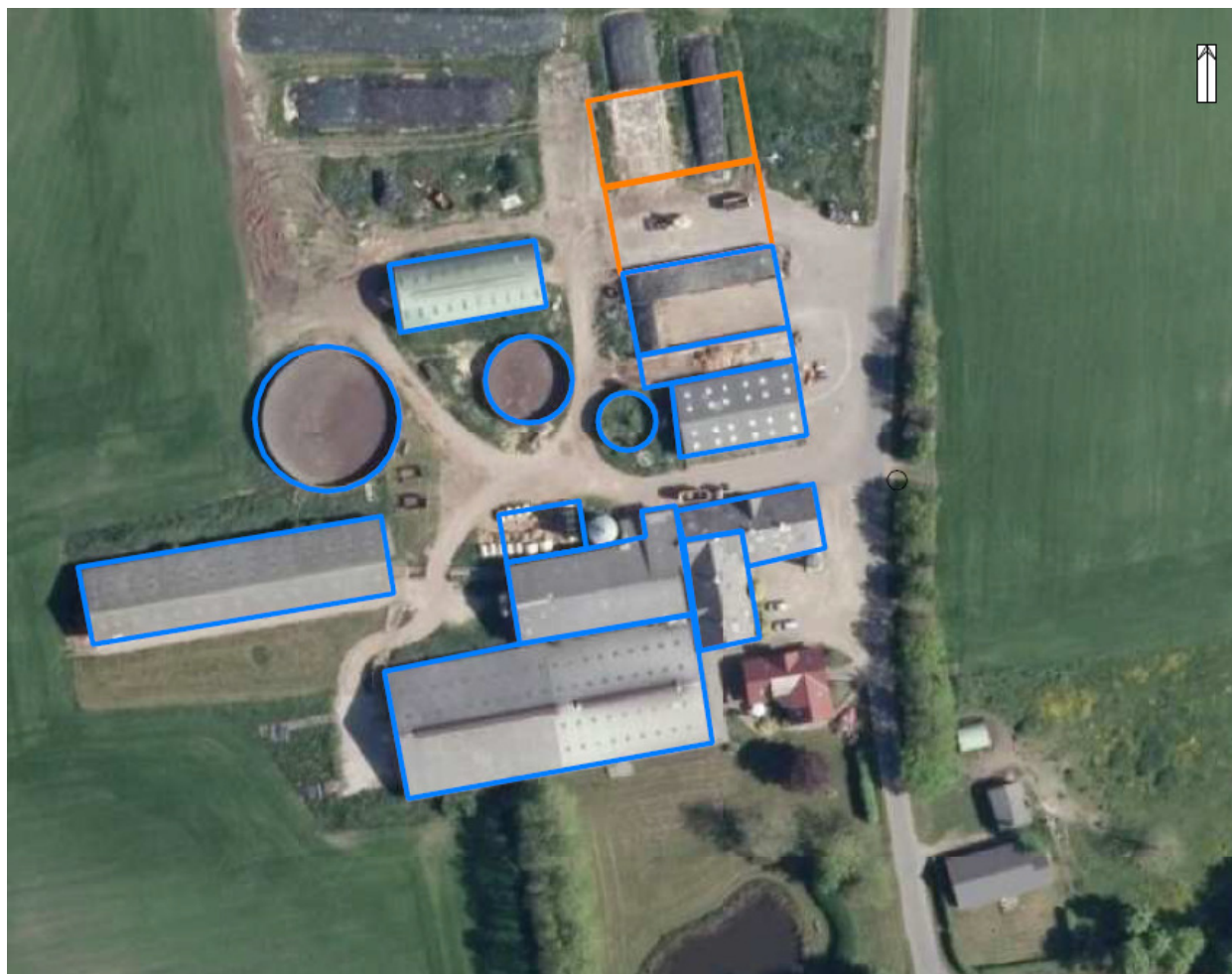

Målestoksforhold 1:1300

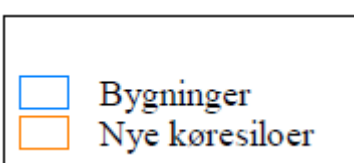

Lundgårdvej 10
6900 Skjern

Tid: 14-14-01

Udarbejdet i Næsgaard Markkort ADVICER

Bilag 2. Afløb



Opsamlingstanken er omkring 20 m³.
Overfladevandet udsprinkles på marken nord for bygningen.

Bilag 3. Afstandskrav jf. husdyrlovens § 8, stk. 1.

- 1. 25 meter til ikke almene vandforsyningsanlæg**
- 2. 50 meter til almene vandforsyningsanlæg**
- 3. 15 meter til vandløb (herunder dræn) og søer**
- 4. 15 meter til offentlig vej og privat fællesvej.**
- 5. 25 meter til levnedsmiddelvirkosomhed**
- 6. 30 meter til naboskel.**