



Rebild
KOMMUNE

§ 16 b

Lov om husdyrbrug og anvendelse af
gødning m.v.

Nr. 1572 af 20. december 2006

Jf. lovbek. nr. 2256 af 29. december 2020.

16. april 2021

Miljøtilladelse af husdyrbruget, Abildgårdsvej 3, Øster Hornum, 9530 Støvring

- Ændring af dyrehold i eksisterende stalde

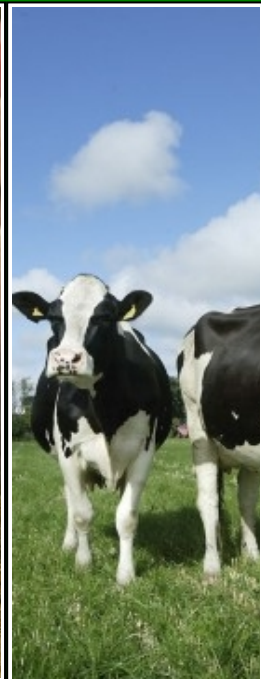
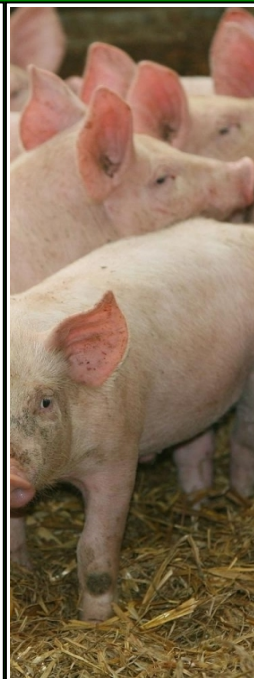
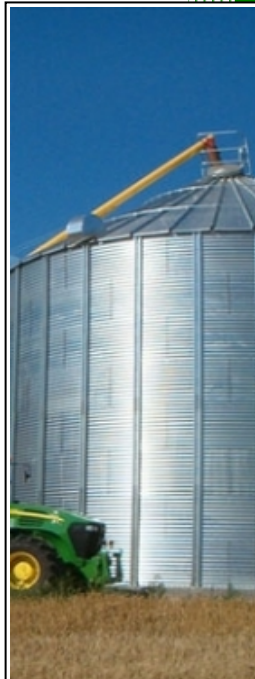

Sagsnummer: 09.17.21-P19-11-20

Rebild Kommune

Center Natur og Miljø

Hobrovej 110

9530 Støvring

Telefon 99 88 99 88

raadhus@rebild.dk | www.rebild.dk

Indhold

1	DATABLAD	3
2	INDLEDNING	4
2.1	ANSØGNING OM MILJØTILLADELSE	4
2.2	TIDLIGERE GODKENDELSER, TILLADELSER, ANMELDELSER ETC.	4
2.3	IKKE TEKNISK RESUMÉ	5
3	AFGØRELSE OM MILJØTILLADELSE, HERUNDER VILKÅR	7
3.1	AFGØRELSE	7
3.2	VILKÅR FOR HUSDYRBRUGET	8
4	GENERELLE FORHOLD	11
4.1	LOVGRUNDLAG	11
4.2	SAGENS BAGGRUNDSMATERIALE.....	11
4.3	OFFENTLIGHED.....	11
4.4	GYLDIGHED OG UDNYTTELSE	11
4.5	REVURDERING ETC.	13
4.6	MEDDELELSEPLIGT – ANLÆG, EJERFORHOLD	13
4.7	OPHØR.....	13
4.8	KLAGEVEJLEDNING	13
5	HUSDYRBRUGETS BELIGGENHED OG PLANFORHOLD	14
5.1	PLACERING I LANDSKABET.....	17
6	HUSDYRHOLD, STALDANLÆG OG DRIFT	21
6.1	HUSDYRHOLD, STALDANLÆG, GØDNING- OG ENSILAGEHÅNDTERING	21
6.2	RENHOLDELSE.....	22
6.3	SPILDEVAND OG REGNVAND.....	22
6.4	AFFALD	24
6.5	RESSOURCER	26
6.6	DRIFTSFORSTYRRELSER ELLER UHELD.....	27
7	AMMONIAK FRA HUSDYRBRUGET	30
7.1	AMMONIAKFORDAMPNING	30
7.2	BAT – BEDSTE TILGÆNGELIGE TEKNIK.....	30
7.3	AMMONIAKPÅVIRKNING AF NATUR	31
8	LUGT OG ANDRE GENER	34
8.1	LUGT.....	34
8.2	STØJ OG RYSTELSER.....	35
8.3	STØV.....	37
8.4	LYS	38
8.5	SKADEDYR.....	38
8.6	TRANSPORT.....	39
8.7	UFORUDSETE GENER	40
9	MANAGEMENT ETC.	41
10	BILAG	42
10.1	BILAG 1A. SITUATIONSPLAN.....	42
10.2	BILAG 1B. AFLØBSPLAN	43
10.3	BILAG 1C. INTERNE TRANSPORTVEJE	44
10.4	BILAG 1D. LÆHEGN.....	45
10.5	BILAG 2A. PRODUKTIONSAREAL – ANSØGT DRIFT.....	46
10.6	BILAG 2B. PRODUKTIONSAREAL - NUDRIFT.....	47
10.7	BILAG 3. REBILD KOMMUNES SAMLEDE NATURVURDERING	48

1 DATABLAD

Dato for afgørelse	16.04.2021
CVR nr.	16714887
Husdyrbrugets navn	GÅRDEJER OLE VINTHER PEDERSEN
Beliggenhedsadresse	Abildgårdsvej 3, Øster Hornum, 9530 Støvring
Ejendomsnavn	-
Ejendomsnummer	8400008197
Matrikler på ejendomsnummer	11 - Abildgårde, Ø. Hornum 20 - Abildgårde, Ø. Hornum
CHR nr.	64868
Ejers og ansøgers navn	Ole Vinther Pedersen
Ejers og ansøgers adresse	Abildgårdsvej 3, Øster Hornum, 9530 Støvring
Ansøgers navn (hvis forskellig fra ejer)	-
Ansøgers adresse (hvis forskellig fra ejers)	-
Ejers / ansøgers telefonnr.	23339827
Ejers / ansøgers e-mailadresse	olewintherp@mail.dk
Konsulent	Miljø & Natur Landbrugsrådgivning – Jakob Altenborg
Ansøgningskema nr.	222897, version 3
Oplysninger om andre husdyrbrug (driftsmæssig sammenhæng, teknisk forbundet, forureningsmæssigt forbundet)	Der er driftsmæssig sammenhæng med Abildgårdsvej 7, Øster Hornum, 9530 Støvring, men ikke forureningsmæssigt og de er ikke teknisk forbundet
Tilsynsmyndighed	Rebild kommune

2 INDLEDNING

2.1 ANSØGNING OM MILJØTILLADELSE

Rebild Kommune har den 11. november 2020 modtaget ansøgning om miljøtilladelse til husdyrbrug på Abildgårdsvej 3, Øster Hornum, 9530 Støvring, matrikel nr. 2o - Abildgårde, Ø. Hornum m.fl., CVR-nummer: 16714887.

Ejer GÅRDEJER OLE VINTHER PEDERSEN har i henhold til husdyrbruglovens¹ § 16 b ansøgt om følgende:

Ændring af dyreholdet på ejendommen i eksisterende stalde, så det fremadrettet består af "alle kvæg; Dybstrøelse".

Dyreholdet opstaldes i eksisterende staldanlæg på i alt 830 m² med følgende produktioner:

- | | |
|--------------------------|-------------------------------------|
| - Alle kvæg; Dybstrøelse | Produktionsareal 830 m ² |
|--------------------------|-------------------------------------|

Produktionsarealet udgør således i alt 830 m².

Dybstrøelse opbevares primært i markstak, dog med mulighed for opbevaring på ejendommens møddingsplads på 50 m².

2.2 TIDLIGERE GODKENDELSER, TILLADELSER, ANMELDELSER ETC.

Ejendommens tidligere godkendelser etc.:

- § 10 tilladelse af 10. januar 2014
- Tilladt dyrehold jf. tilsynsbrev af 8. februar 2008

I § 10 tilladelsen af 10. januar 2014 blev der godkendt et dyrehold i eksisterende stalde på 214 stk. tyrekalve (70-220 kg), 107 stipladser, 214 stk. ungtyre (220-440 kg), 107 stipladser og 20 stk. slagtesvin (30-102 kg), 5 stipladser, i alt svarende til 74,99 DE. Det vurderes at tilladelsen er taget i brug og derfor gældende nudrift.

Det tilladte dyrehold jf. tilsynsbrev af 8. februar 2008 var 130 stk. ungtyre og 150 slagtesvin/år, i alt svarende til 33,18 DE.

¹ Lov om husdyrbrug og anvendelse af gødning m.v. nr. 1572 af 20. december 2006, jf. lovbek. nr. 520 af 1. maj 2019.

2.3 IKKE TEKNISK RESUMÉ

ANSØGER OG TIDLIGERE TILLADELSER ETC.

Ansøger er Ole Vinther Pedersen, CVR nr. 16714887, Abildgårdsvej 3, Øster Hornum, 9530 Støvring. Miljøtilladelsen gives til husdyrbruget beliggende på samme adresse.

Husdyrbruget er i dag omfattet af en § 10 miljøtilladelse af 10. januar 2014. Ansøger Ole Vinther Pedersen søger om ny miljøtilladelse efter § 16 b grundet ønsket om at ændre dyreholdet og overgang til stipladsmodellen i eksisterende stalde. Der ønskes ikke at opføre nyt byggeri.

BELIGGENHED, PLANFORHOLD OG DISPENSATIONER

Ejendommen ligger ca. 650 m syd for Øster Hornum by og ca. 100 m til nabobeboelse med landbrugspligt og ca. 450 m til nærmeste nabobeboelsen uden landbrugspligt.

For "Stald 1" er der søgt om dispensation fra afstandskravet til beboelse på samme ejendom og til naboskel.

Da der er en offentlig vej "Abildgårdsvej" imellem ejendommen og matrikel 2a, Abildgårde, Ø. Hornum, er der således et ejendomsskel mellem vejen og de tilgrænsende ejendomme og de to ejendomme grænser dermed ikke op til hinanden i ejendomsretlig henseende. En ejendom, der grænser til en offentlig vej, har således ikke naboskel til genboejendommen på den modsatte side af vejen, uanset hvorledes matrikelkortet ser ud. Derfor gælder der ikke noget afstandskrav til genboejendommen, hvis der er tale om en offentlig vej. Der meldes derfor ikke dispensation til naboskel, da dette ikke er krævet, for at kunne meddele tilladelsen.

Da staldbygningen "Stald 1" er en eksisterende bygning hvori der sker en ubetydelig forøget forurening, i det at ændringen går fra netto- til bruttoareal og det ikke er muligt, at flytte produktionsarealet til andre bygninger og derved overholde afstandskravene, har kommunen vurderet, at der kan meddeles dispensation fra afstandskravet til beboelse på samme ejendom.

Det ansøgte er ikke i strid med kommuneplan 2017-2029 og kræver ikke dispensation fra gældende bygge- og beskyttelseslinjer.

HUSDYRHOLD, STALDINDRETNING OG GØDNINGSHÅNDTERING

Der godkendes et samlet produktionsareal på 830 m² til kvæg. Produktionsarealet er udelukkende med dybstrøelse.

Der produceres kun dybstrøelse som opbevares primært i markstak men med mulighed for opbevaring på ejendommens møddingsplads.

AMMONIAKFORDAMPNING

Produktionsarealet udvides med 392 m², ved at gå fra netto-produktionsareal til brutto-produktionsareal. Ammoniakemissionen stiger med 365,8 kg NH₃-N/år. Da den samlede ammoniakemission for det ansøgte på husdyrbruget ikke overstiger 750 NH₃-N/år, er der ikke krav om anvendelsen af BAT på ejendommen.

Beskyttelsesniveauerne til natur er overholdt for alle kategorier af natur, og det er desuden vurderet, at der ikke vil være en væsentlig påvirkning af beskyttede arter.

LUGT OG ANDRE GENER

Den ansøgte produktion overholder lovens minimumskrav til lugtgeneafstande til byzone, samlet bebyggelse og enkelt bolig.

Det er endvidere vurderet, at andre gener, såsom støj, rystelser, støv, lys og skadedyr ikke vil antage et omfang, der med de stillede vilkår, vil medføre væsentlige påvirkninger af omgivelserne.

RESTVAND, HERUNDER REGNVAND

Tagvand nedsives gennem faskine. Afløb fra stald ledes til ajlebeholder, ligesom afløbet fra møddingspladsen.

SAMLET VURDERING

Rebild Kommune vurderer sammenfattende, at husdyrbruget har truffet de nødvendige foranstaltninger til forebyggelse og begrænsning af forureningen fra husdyrbruget, når husdyrbruget indrettes og drives som beskrevet, og når vilkårene i miljøtilladelsen efterleves. Samtidig vurderes det, at husdyrbruget kan drives på stedet uden væsentlige gener for omgivelserne og i overensstemmelse med habitatforpligtelsen.

3 AFGØRELSE OM MILJØTILLADELSE, HERUNDER VILKÅR

3.1 AFGØRELSE

Rebild Kommune vurderer, at der kan meddeles tilladelse af den ansøgte ændring og udvidelse i henhold til de gældende regler. Miljøtilladelsen er baseret på oplysningerne i ansøgningen samt efterfølgende vurderinger og betinget af tilladelsens vilkår. Tilladelsen omfatter hele ejendommen, Abildgårdsvej 3, Øster Hornum, 9530 Støvring, der drives under CVR-nummer 16714887.

Afgørelsen er behandlet i henhold til Husdyrbruglovens § 16 b og på grundlag af ansøgers oplysninger.

Det er Rebild Kommunes vurdering, at husdyrbruget har truffet de nødvendige foranstaltninger til at forebygge og begrænse forureningen ved anvendelse af bedste tilgængelige teknik, og at husdyrbruget i øvrigt kan drives på stedet uden at påvirke omgivelserne på en måde, som er uforenelig med hensynet til omgivelserne.

Såfremt vilkårene i denne tilladelse overholdes, kan indretning og drift af husdyrbruget og udbringning af husdyrgødning ske uden væsentlig påvirkning af miljøet, herunder:

- landskabelige værdier,
- natur med dens bestande af vilde planter og dyr og deres levesteder, herunder områder, der er beskyttet mod tilstandsændringer eller fredet, udpeget som internationalt naturbeskyttelsesområde eller udpeget som særlig sårbart over for næringsstofpåvirkning,
- jord, grundvand og overfladevand, og
- lugt-, støj-, rystelses-, støv-, flue-, transport- og lysgener, uhygiejniske forhold, affaldsproduktion m.v.

Det er kommunens vurdering, at projektet ikke skader bevaringsstatus for Natura 2000 områder eller levesteder for arter optaget på Habitatdirektivets bilag IV, andre arter omfattet af artsfredning eller arter optaget på nationale eller regionale rødlistor. En nærmere beskrivelse af vurderingerne fremgår af de enkelte afsnit.

Husdyrbruget skal til enhver tid leve op til gældende regler i love og bekendtgørelser, også selvom disse regler eventuelt måtte være skærpede i forhold til denne miljøtilladelse.

Der meddeles endvidere, i medfør af husdyrbruglovens § 9, stk. 3, dispensation fra krav i § 8, stk. 1, nr. 6 vedrørende afstande fra eksisterende stald "Stald 1" til beboelse på samme ejendom.

Det er et krav, at de stillede vilkår bliver overholdt. De stillede vilkår vurderes at begrænse risikoen for forurening og ikke-uvæsentlige gener.

Der er med denne miljøtilladelse ikke taget stilling til eventuelle tilladelser og godkendelser efter anden lovgivning som f.eks. byggeloven eller arbejdsmiljøloven.

3.2 VILKÅR FOR HUSDYRBRUGET

I vilkårsdelen fremgår de betingelser, hvorunder husdyrbruget skal drives. Grundlaget for miljøtilladelsen fremgår af ansøgningen, og husdyrbruget skal drives i overensstemmelse hermed. Der gøres opmærksom på, at eventuelle lovkrav fra andre love skal overholdes, selvom disse ikke er medtaget her.

Generelle forhold mv.

1. Vilkårene i denne miljøtilladelse skal, hvis ikke andet er anført, være opfyldt, når husdyranlægget er taget i brug.
2. Inden eventuelt ophør af husdyrbruget skal kommunen kontaktes med et skriftligt forslag til en ophørsplan.
3. Rebild Kommune skal straks orienteres om følgende forhold:
 - Ejerskifte af virksomhed
 - Indstilling af driften for en længere periode

Placering i landskabet

4. Stalde og anlæg skal være placeret som angivet på bilag 1A.
5. Eksisterende læhegn angivet på bilag 1D skal løbende plejes og vedligeholdes.

Staldanlæg og produktioner

6. Produktionsarealet i "Stald 1" må maksimalt være på 830 m². Staldsystem: Dybstrøelse.
7. Husdyrbrugets stalde og produktioner skal være i overensstemmelse med de angivne i tabel 1 herunder.
8. Husdyrbrugets opbevaringslager skal være i overensstemmelse med det angivne i tabel 2 herunder.

Tabel 1: Stalde og produktioner, ansøgt drift

Staldnavn	Staldstørrelse (m ²)	Ventilation	Kildehøjde	Produktion	Antal måneder udegående	Produktionsareal (m ²)
Ansøgt drift						
Stald	830	Naturlig ventilation	3 m	(#353533) Flexgruppe: Alle kvæg; Dybstrøelse	0	830

Bilag 1a viser oversigt over ejendommen, og bilag 2a viser hvilke produktionsarealer, der indgår i beregningen i "Stald 1".

Tabel 2: Areal af opbevaringslager

Navn	Lagertype	Yderligere oplysninger	Bedste tilgængelige opbevaringsteknik	Dimension	Areal (m ²)
Ansøgt drift					
Mødding	Fast				50
Nudrift					

Bilag 1a viser oversigt over ejendommen med angivelse af opbevaringslager.

Renholdelse

9. Det skal til enhver tid tilstræbes, at virksomhedens anlæg samt indendørs og udendørs arealer renholdes og ryddes således, at lugtgener begrænses mest muligt og således, at der ikke opstår risiko for uhygiejniske forhold.

Spildevand – herunder regnvand

10. Al vask af traktorer, maskiner, redskaber og dyretransportvogne skal foregå på en støbt, tæt plads med bortledning af spildevand til gyllesystemet eller opsamlingsbeholder.
11. Befæstede arealer skal altid holdes rene. Spild af stoffer, herunder olie, ensilage, foder mm., skal straks fjernes.

Affald

12. Olie- og kemikalieaffald skal til enhver tid opbevares i tæt emballage. Oplagspladsen skal være afskærmet mod nedbør og indrettes med tæt bund og opkant/drypbakke, således at en mængde, mindst svarende til indholdet af den største beholder tilbageholdes ved spild eller lækage.
13. Opbevaring og håndtering af affald må ikke medføre forurening eller risiko for forurening af omgivelserne, herunder af jord, overfladevand, grundvand, luft eller kloak.
14. Der skal til enhver tid foreligge dokumentation for, at affald er bortskaffet miljømæssigt forsvarligt. Dokumentationen skal gemmes i 5 år og kunne fremvises til tilsynsmyndigheden på forlangende.

Energi- og vandforbrug

15. Der skal føres årlig driftsjournal over forbrug af el og vand, eller der skal foreligge dokumentation, for eksempel opgørelse fra forsyningen, der skal kunne fremvises tilsynsmyndigheden på forlangende. Dokumentationen skal opbevares i 5 år.

Råvarer og hjælpestoffer

16. Opbevaring og håndtering af råvarer og hjælpestoffer må ikke medføre forurening eller risiko for forurening af omgivelserne, herunder jord, overfladevand, grundvand, luft eller kloak.
17. Tankning af brændstof skal til enhver tid ske på en plads med fast og tæt bund uden afløb. Udleveringspistol(er) skal have antidrypventil og automatisk lukning, der lukker, når den tank, beholder mv., der udleveres brændstof til, er fyldt. Tankningen skal ske under opsyn.

Uheld og driftsforstyrrelser

18. Spild af miljøfarlige stoffer (olie, kemikalier etc.) skal straks opsamles.

Ammoniakreducerende miljøteknologi

19. I dybstrøelsesstalde og i kalvebokse skal der strøs halm eller andet tørstof, i mængder, der sikrer, at dybstrøelsesmåtten altid er tør i overfladen.

Lugt

20. Der skal til stadighed opretholdes en god staldhygiejne, herunder sikres, at stalde og fodringsanlæg holdes rene.

Fluer og skadedyr

21. Husdyrbruget må ikke give anledning til væsentlige fluegener hos omboende, og der skal på husdyrbruget foretages effektiv fluebekæmpelse i overensstemmelse med de af Aarhus Universitet, Institut for Agroøkologi, fastsatte retningslinjer herom. Skadedyr skal bekæmpes i nødvendigt omfang i henhold til retningslinjer fra Statens skadedyrsbekæmpelse.

Støj

22. Husdyrbrugets samlede støjbidrag, angivet som det ækvivalente, korrigerede støjniveau i dB(A) i punkter 1,5 m over terræn, målt eller beregnet ved nærmeste opholdsareal, må ikke overskride følgende værdier:

	Tidsinterval	Grænseværdi	Midlingstid
Hverdage	Kl. 07-18	55 dB(A)	8 timer
Lørdage	Kl. 07-14	55 dB(A)	7 timer
Lørdage	Kl. 14-18	45 dB(A)	4 timer
Søn- og helligdage	Kl. 07-18	45 dB(A)	4 timer
Aften	Kl. 18-22	45 dB(A)	1 time
Nat	Kl. 22-07	40 dB(A)	½ time

Støjbelastningen er det ækvivalente, korrigerede støjniveau i dB(A) målt eller beregnet i punkter 1,5 m over terræn. Referencetiden er det mest støjbelastede tidsrum i perioden. Støjens maksimalværdi må om natten ikke overstige 55 dB(A) ved boliger

Støjvilkårene for landbrugsdrift omfatter al støj fra virksomheden, dvs. også støj fra andet end faste, tekniske installationer. Vilkår om støj skal derfor gælde al støj fra landbrugsdrift, men kun støjen fra landbrugsdriften på ejendommens bygningsparcel, dvs. ikke støj fra f.eks. markdriften.

23. Husdyrbruget skal, for egen regning dokumentere, at støjvilkår overholdes, hvis tilsynsmyndigheden finder det påkrævet. Dokumentationen for overholdelse af støjkravene kan være i form af målinger i ejendommens omgivelser (under fuld drift) eller kildestyrke.

Udarbejdelse af handleplaner ved gener

24. Hvis tilsynsmyndigheden vurderer, at støj, rystelser, lugt, støv, lys, fluer eller andet medfører væsentlige gener, skal husdyrbruget på forlangende udarbejde en handlingsplan for nedbringelse af gener. Handlingsplanen skal godkendes af tilsynsmyndigheden, og det skal herefter kunne eftervises at planen følges.

Reparation og vedligehold

25. Det skal på forlangende ved tilsyn dokumenteres, at der føres kontrol, udføres reparationer og vedligehold af gyllepumper, forsyningssystemer til vand og foder, ventilationssystem og temperaturfølere, siloer og transportudstyr.

4 GENERELLE FORHOLD

4.1 LOVGRUNDLAG

Ansøgningen er behandlet i henhold til lov om husdyrbrug og anvendelse af gødning m.v., nr. 1572 af 20. december 2006, jf. lovbek. nr. 520 af 1. maj 2019 (husdyrbrugloven) med senere ændringer samt kapitel 3 og 4 i bekendtgørelse af lov om miljøbeskyttelse (miljøbeskyttelsesloven), nr. 358 af 6. juni 1991, jf. lovbek. nr. 1218 af 25. november 2019.

Miljøtilladelsen meddeles under forudsætning af, at gældende regler på området samt tilladelsens vilkår til hver tid overholdes. Husdyrbruget skal placeres, indrettes og drives i overensstemmelse med de oplysninger, der fremgår af ansøgningen, og med de ændringer, der fremgår af tilladelsens vilkår.

Hvis den nærværende miljøtilladelse ikke udnyttes (se afsnit 4.4 GYLDIGHED OG UDNYTTELSE) er det tilladte dyrehold som angivet i § 10 miljøtilladelsen af 10. januar 2014.

Ejendommens miljøtilladelse af 10. januar 2014 bortfalder ved udnyttelse af denne miljøtilladelse. Såfremt miljøtilladelsen bliver påklaget, bortfalder den tidligere miljøtilladelse først, når afgørelsen er endelig og er udnyttet, medmindre klagenævnet beslutter andet.

4.2 SAGENS BAGGRUNDSMATERIALE

Følgende oplysninger er indgået i behandling af sagen:

- Ansøgningskema 222897, indsendt den 11. november 2020, version 3 gennem www.husdyrgodkendelse.dk
- Supplerende oplysninger om husdyrbrugets beliggenhed og påvirkning af omgivelserne.
- Situationsplan og plantegning over indretning af staldanlægget.

4.3 OFFENTLIGHED

Miljøtilladelsen, der udarbejdes jf. § 16 b i husdyrbrugloven er omfattet af den almindelige offentlighedsprocedure (§ 56 i husdyrbrugloven).

Ansøger og skønnet part/parter, har den 16.03.2021 fået fremsendt udkast til miljøtilladelse, via digital post, med en frist på 2 uger til at komme med bemærkninger. Parterne har fået informationer om ret til aktindsigt og udtalelse i henhold til forvaltningslovens § 52, stk. 2.

Øvrige høringsberettigede har via digital post modtaget informationer om, at der er ansøgt om ændringer på husdyrbruget, og om at de har ret til at komme med bemærkninger inden afgørelsen meddeles. Der er endvidere oplyst om, at Rebild Kommunes udkast til afgørelse kan læses på Rebild Kommunes hjemmeside www.rebild.dk

Rebild Kommune er i høringsperioden blev opmærksom på, at der på side 17 stod, at der gives dispensation til naboskel. Dette er ikke korrekt, og linjen er derfor blevet fjernet. Ligeledes stod der "Beliggenhed i forhold til udpegninger i kommuneplanen." på side 20. Denne linje skulle have været fjernet, hvilket den nu er blevet. Slutteligt er linjen "Produktionsarealernes og opbevaringsarealernes størrelse og placering har betydning for de miljø-mæssige påvirkninger i forhold til omgivelserne, hvorfor der er stillet vilkår herom (vilkår 6 – 8)" på side 22 rettet til "Produktionsarealernes og opbevaringsarealernes størrelse og placering har betydning for de miljømæssige påvirkninger i forhold til omgivelserne, hvorfor der er stillet vilkår herom (vilkår 4 og 6 – 8).

Ændringerne har ingen yderligere betydning for afgørelsen.

Der indkom ingen øvrige bemærkninger i høringsperioden.

4.4 GYLDIGHED OG UDNYTTELSE

Miljøtilladelsen er truffet i medfør af husdyrgodkendelsesbekendtgørelse nr. 2256 af 29. december 2020 og er omfattet af udnyttelseskravene i § 59 a i husdyrbrugloven², med 6 år til at udnytte tilladelsen.

Hvis der ikke foreligger et byggeri, anses en godkendelse eller tilladelse omfattet af § 59 a, stk. 1 i husdyrbrugloven for udnyttet, når det konstateres, at det, der er truffet afgørelse om, faktisk er gennemført.

En miljøtilladelse efter § 16 b bortfalder, hvis den ikke er udnyttet inden 6 år, efter at tilladelsen er meddelt. Hvis tilladelsen kun er udnyttet delvist, bortfalder den del, der ikke er udnyttet.

Fra det tidspunkt, hvor tilladelsen er udnyttet gælder, at hvis tilladelsen ikke har været helt eller delvist udnyttet i 3 på hinanden følgende år, bortfalder den del af tilladelsen, der ikke har været udnyttet i de seneste 3 år. Udnyttelse forudsætter, at mindst 25 % af det godkendte produktionsareal udnyttes driftsmæssigt, og at der er dyr på produktionsarealet, svarende til mindst 50 % af det mulige ifølge dyrevelfærdskravene eller andre krav (eks. økologiregler) som husdyrbruget er underlagt.

² Lov om husdyrbrug og anvendelse af gødning m.v. nr. 1572 af 20. december 2006, jf. lovbek. nr. 520 af 1. maj 2019.

4.5 REVURDERING ETC.

Da husdyrbruget ikke er et IE-husdyrbrug er der ikke krav om, at miljøtilladelsen tages regelmæssigt op til revurdering.

Kommunen kan dog jf. § 39 i husdyrbrugloven, meddele påbud om, at en eventuel forurening skal nedbringes, herunder påbud om, at der skal gennemføres bestemte foranstaltninger, hvis et husdyrbrug, der er tilladt efter § 16 b medfører uhygiejniske forhold eller væsentlig forurening. Kommunen kan endvidere meddele påbud, hvis husdyrbruget skønnes at indebære risiko for forurening eller uhygiejniske forhold. Kommunen må dog jf. § 40 i husdyrbrugloven ikke meddele påbud eller forbud efter § 39, før der er forløbet 8 år efter meddelelsen af tilladelsen.

4.6 MEDDELELSESPLIGT – ANLÆG, EJERFORHOLD

Eventuelle ændringer i de forudsætninger, der har ligget til grund for husdyrbrugets miljøtilladelse, skal altid forud anmeldes til kommunen. Herefter vil kommunen vurdere, hvorvidt de påtænkte ændringer udløser krav om en ny miljøtilladelse/miljøgodkendelse.

4.7 OPHØR

Ansøgers oplysninger:

Ingen oplysninger.

Kommunens kommentarer og vurdering:

Der er stillet vilkår om, at ejer ved ophør af produktionen skal kontakte kommunen med et skriftligt forslag til en ophørsplan. Ophørsplanen kan indeholde beskrivelse af mængden af eksempelvis kemikalier, affaldsprodukter, gødning og andre miljøskadelige stoffer, og beskrivelse af hvordan de bortskaffes samt beskrivelse af eventuel nedrivning af anlæg mv. Vilkåret er stillet for at sikre det omgivende miljø bedst muligt ved eventuelt ophør af produktionen (vilkår 2).

4.8 KLAGEVEJLEDNING

Hvis du ønsker at klage over denne afgørelse, kan du klage til Miljø- og Fødevareklagenævnet.

Klagen skal indgives inden 4 uger fra at afgørelsen er offentligt bekendtgjort.

Du klager via Klageportalen, som du finder via www.naevneneshus.dk, www.borger.dk eller www.virk.dk. Du logger på Klageportalen med NEM-ID. En klage er indgivet, når den er tilgængelig for Rebild Kommune via Klageportalen. Når du klager, skal du betale et gebyr på 900,-kr. for borgere og 1.800,- kr. for virksomheder, organisationer og offentlige myndigheder.

I Klageportalen sendes din klage automatisk først til Rebild Kommune. Hvis Rebild Kommune fastholder afgørelsen, sender Rebild Kommune klagen videre til behandling i nævnet via Klageportalen. Du får besked om videresendelsen.

Miljø- og Fødevareklagenævnet afviser din klage, hvis du sender den uden om Klageportalen, medmindre du forinden er blevet fritaget for brug af Klageportalen. Hvis du ønsker at blive fritaget for at bruge Klageportalen, skal du sende en begrundet anmodning til Rebild Kommune. Rebild Kommune videresender herefter din anmodning til nævnet, som træffer afgørelse om, hvorvidt du kan fritages. Se betingelserne for at blive fritaget på www.naevneneshus.dk.

Tilladelsen kan godt udnyttes, selvom der klages over den, medmindre Miljø- og Fødevareklagenævnet bestemmer andet, og under forudsætning af, at andre nødvendige tilladelser er indhentet. Det skal bemærkes, at Miljø- og Fødevareklagenævnet ved sin behandling kan ændre eller ophæve en tilladelse. Udnyttes en tilladelse, der er klaget over, sker det derfor for egen regning og risiko.

Afgørelsen kan endvidere indbringes for domstolene, jf. husdyrbruglovens § 90. En eventuel sag skal være anlagt inden 6 måneder efter annonceringen.

5 HUSDYRBRUGETS BELIGGENHED OG PLANFORHOLD

Ansøgers oplysninger:

I husdyrgodkendelse.dk er angivet afstande til naboer, skel, vej mm. jf. husdyrlovens §§ 6, 7 og § 8.

Afstande § 6

Område	Afstand	Beskrivelse	Afstandskrav
Eksisterende eller ifølge kommuneplanens fremtidige byzone eller sommerhusområde	600 m	Ø. Hornum	50 m
Område i landzone, der i lokalplan er udlagt til boligformål, blandet bolig og erhvervsformål eller med henblik på beboelse, institutioner, rekreative formål og lign.	3070 m	Boligområde - Guldbæk	50 m
Nabobeboelse	107 m	Abildgårdsvej 4	50 m

Afstande § 8

Afstandskravene er vurderet i husdyrgodkendelse.dk. Såfremt at afstandskravet ikke er overholdt vil der være en beskrivelse af hvorfor, men i de tilfælde hvor afstandskravene er overholdt vurderes det ikke at være nødvendigt med yderligere beskrivelse.

Nærmeste...	Afstand meter	Afstandskrav	Afstandskrav overholdes	Beskrivelse
Enkelt vandindvindingsanlæg	150	25 m	Ja	
Fælles vandindvindingsanlæg	1431	50 m	Ja	
Vandløb	978	15 m	Ja	
Dræn	➤ 15	15 m	Ja	
Sø	335	15 m	Ja	
Privat fælles vej/ offentlig vej	23	15 m	Ja	

Levnedsmiddelvirksomhed	>25	25 m	Ja	
Beboelse på samme ejendom	4	15 m	Nej*	
Naboskel	23	30 m	Nej*	

* Afstandene i § 8 er kun gældende for nye anlæg eller i forbindelse med udvidelser/ændringer, som medfører en forøget forurening.

Afstand til beboelse og skel

Der søges om dispensation for afstand til beboelse og skel. Der er reelt ikke tale om en øget forurening fra ejendommen, da de øgede lugt- og ammoniakemissioner udelukkende skyldes godkendelsen af bruttoareal. Der er derfor reelt ingen alternativer til godkendelsen af bruttoarealet og det vurderes derfor at der kan gives dispensation.

Nærmeste sårbare natur er ligeledes angivet i husdyrgodkendelse.dk.

Afstande til nærmeste naturområder er følgende:

Naturkategori	Afstand meter	Beskrivelse	§7 afstand overholdt
Kategori 1 natur	8662	Habitat natur	Ja (mindst 10 m)
Kategori 2 natur	322	Overdrev	Ja (mindst 10 m)
Kategori 3 natur	94	Overdrev	-

Vurdering

Som det fremgår af ovenstående, er stort set alle afstandskrav i husdyrgodkendelseslovens §§ 6, 7 og 8 overholdt. Der er søgt om dispensation for afstand til beboelse og skel. Da der er tale om en godkendelse af bruttoareal, vurderes det ikke som en reel mulighed at godkende arealet i andre bygninger end de eksisterende.

Kommunens kommentarer og vurdering:

Der skal i henhold til husdyrbruglovens³ §§ 6 og 8 redegøres for en række afstande, der er vist i tabellen herunder.

Table 3: Afstandskrav og faktiske afstande i forhold til det/de ansøgte staldanlæg (nærmeste anlæg)

	Min. afstandskrav (m)	Aktuel afstand
Beboelse på anden ejendom	50	Ca. 107 m fra "stald 1" til Abildgårdsvej 4
Byzone, sommerhusområde, områder i landzone udlagt til boligformål, rekreative formål etc.	50	Ca. 600 m fra "Stald 1" til byzone Øster Hornum Ca. 3070 m fra "Stald 1" til lokalplanlagt område udlagt til bolig – lokalplan nr. 274
Ikke-almene vandforsyningsanlæg	25	Ca. 152 m fra "Stald 1" til boring med DGU. nr. 33.666
Almene vandforsyningsanlæg	50	Ca. 1430 m fra "Stald 1" til boring med DGU. nr. 34.881

³ Lov om husdyrbrug og anvendelse af gødning m.v., nr. 1572 af 20. december 2006, jf. lovbek. nr. 520 af 1. maj 2019.

Vandløb, herunder dræn og søer	15	Ca. 750 m fra "Stald 1" til vandløb nord for ejendommen. Ca. 347 m fra "Stald 1" til sø vest for ejendommen.
Offentlig vej og privat fællesvej	15	Ca. 23 m fra "Stald 1" til Abildgårdsvej
Levnedsmiddelvirksomhed	25	➤ 25
Beboelse på samme ejendom	15	4 m fra "Stald 1"
Naboskel	30	Ca. 23 m fra "Stald 1" til "matrikel" Abildgårdsvej"

Afstandskravet for beboelse på anden ejendom, jf. husdyrbruglovens § 6, er overholdt, da der er 107 m fra "Stald 1" til beboelsen på Abildgårdsvej 4, Øster Hornum, 9530 Støvring, der er nærmeste beboelse i forhold til anlægget på Abildgårdsvej 3.

Afstandskravet i forhold til byzone, sommerhusområder og områder i lokalplan, udlagt til boligformål, rekreative formål etc., jf. husdyrbruglovens § 6, er overholdt, da der er minimum 600 m fra anlæggene til nærmeste byzone, der er Øster Hornum. Nærmeste lokalplanlagte område i landzone, der er udlagt til boligformål, blandet bolig- og erhvervsformål eller til offentlige formål med henblik på beboelse, institutioner, rekreative formål og lignende ligger 3070 m fra anlægget og er lokalplan nr. 274. Afstandskravet i forhold til området er overholdt.

Det er kommunens vurdering, at alle afstandskrav jf. § 8 er overholdt på nær afstandskravet til beboelse på samme ejendom fra "Stald 1". Det vurderes ikke nødvendigt at stille vilkår.

Rebild Kommune vurderer, at anlæggene ikke ligger indenfor fredninger, strand-, klit-, sø-, å- og fortidsmindebeskyttelseslinjer eller indenfor skov-, vej- og kirkebyggelinjer.

Med baggrund i ansøgers redegørelse, og da der er tale om eksisterende stald, hvor det ikke er muligt, at flytte dyreholdet til anden placering, hvor afstandskravet er overholdt samt at der ikke sker en betydelig forøget forurening, da der kun sker en mindre udvidelse af dyreholdet i form af ændring fra nettoareal til bruttoareal, giver Rebild Kommune, i medfør af husdyrbruglovens § 9 stk. 3, dispensation fra krav i § 8, stk. 1, nr. 6 vedrørende afstand fra "Stald 1" til beboelse på samme ejendom.

Det er kommunens vurdering, at alle øvrige afstandskrav er overholdt, og det vurderes ikke nødvendigt at stille vilkår.

5.1 PLACERING I LANDSKABET

Ansøgers oplysninger:

Landskabs og planmæssige forhold

Ejendommen er beliggende i et område der i kommuneplanen er udlagt indenfor følgende væsentlige planmæssige forhold.

Anlægget er placeret inden for følgende områder og zoner:

(Kommuneplan 2017-2028)	Ja	Nej
Bevaringsværdige landskaber		X
Uforstyrrede landskaber (Stille- og mørkeområde)		X
Større sammenhængende landskaber		X
Landbrugslandskaber	X	
Værdifulde Geologiske områder		X
Kystnærhedszonen		X
Værdifulde kulturarvsområder		X
Kulturhistorisk bevaringsværdi	X	
Værdifulde landbrugsområder		X
Store husdyrbrug		X
Økologiske forbindelser		X
Potentielle økologiske forbindelser		X
Naturbeskyttelsesområder		X
Potentielle naturbeskyttelsesområder		X
Natura2000		X
Skovrejsning		X
Lavbundsareal		X
Kirkebyggelinjer		X
Skovbyggelinjer		X
Strand-, Sø- og Å-beskyttelseslinjer		X
Beskyttede sten- og jorddiger		X
Klitfredning		X
Fund og fortidsminder (Totalliste med både fredede og ikke-fredede. Kun beskyttelseslinjerne indgår i KP. Selve fortidsminderne er en statslig opgave.		X

Beskyttelse af kirkernes fremtræden

Det skal i planlægningen og administrationen sikres, at hensynet til kirkernes fremtræden varetages. Kirker omfattet af retningslinjen er vist på kort 5.2.5.

Inden for nær- og fjernbeskyttelseszonerne omkring kirkerne kan der ikke opføres bygninger, tekniske anlæg m.v., medmindre det er sikret, at hensynet til kirkernes betydning som monumenter i landskabet og (lands-)bymiljøet ikke herved tilsidesættes. Fjernbeskyttelseszonerne er vist på kort 5.2.5.

Redegørelse

Ifølge Naturbeskyttelseslovens § 19 må der ikke opføres bebyggelse med en højde over 8,5 meter i en zone med en radius af 300 meter fra kirkebygningen, medmindre kirken er omgivet af bymæssig bebyggelse i hele beskyttelseszonen. Retningslinje 5.2.5 har derudover også til formål at sikre kirkeomgivelserne uden for 300 meter zonen.

Mange typer af anlæg kan virke dominerende eller skæmmende i kirkernes omgivelser, fx vindmøller, vejbelysning, skiltning eller bygninger ude af proportioner med omgivelserne eller byggeri, der lukker af for en vigtig indsigt til kirken.

I planlægningen skal der generelt tages det fornødne hensyn til de kulturværdier, som kirkerne og deres omgivelser rummer. Også i administrationen vedrørende byggeri, vejanlæg, skiltning osv. skal samspillet mellem de ønskede anlæg og kirkerne vurderes, så en uheldig virkning i forhold til kirken undgås.

Tilplantning kan også ødelægge en kirkes markante virkning. Der er derfor udpeget områder, hvor skovrejsning er uønsket i forbindelse med en række kirker.

Ud over den generelle beskyttelse af kirkeomgivelserne i medfør af Naturbeskyttelseslovens § 19 er der i starten af 1980'erne indgået frivillige aftaler til beskyttelse af visse kirkers omgivelser (aftaleplaner). I Rebild Kommune findes 8 kirker som er omfattet af en beskyttelseszone for fjernvirkning i landskabet beskrevet i særskilte aftaleplaner for hver enkelt kirke. De 8 kirker med tilhørende beskyttelseszone er angivet på kort 5.2.5. Det drejer sig om følgende kirker: Stenild, Bælum, Gl. Skørping, Skibsted, Støvring, Sønderup, Øster Hornum og Aarestrup.

Konkrete vurderinger i forhold til retningslinje 5.2.5 skal blandt andet ske på baggrund af registreringen. Beskyttelseszonerne dækker såvel kirkernes nære omgivelser som de områder, hvor kirkerne har fjernvirkning i landskabet. Udstrækningen af de beskyttede områder er bestemt af kirkens arkitektur og synlighed i bebyggelsen samt af landskabsformen, der nogle steder gør det muligt at se kirkerne over meget store afstande.

Kirkernes nære omgivelser er det område, hvor kirken opfattes som et prægende bygningselement i forhold til andre bygninger og anlæg. I dette område må tekniske anlæg og nye bygninger placeres og udformes under hensyntagen til kirken, så der tilstræbes en harmonisk helhedsvirkning med kirkebygningen som det centrale element.

Fjernomgivelserne er overvejende det åbne landskab, men kan også omfatte mindre bebyggelser. I disse områder vil det primært være større anlæg, der kan virke uheldige set sammen med kirkebygningen det gælder fx vindmøller, master, store erhvervsbygninger eller råstofgrave. Problemet kan være såvel en sløring af kirkens synlighed som en placering, hvor et anlæg ses bag eller ved siden af kirken og forstyrrer dennes samspil med landskabet.

landbrugslandskaber

De afgrænsede landbrugslandskaber fremgår af kort 5.1.6.

Landskabet har kapacitet til landbrugsbetinget udvikling, når landskabets overordnede karaktertræk respekteres.

Nyt landbrugsbyggeri og landbrugsrelaterede anlæg i middel til stor skala kan som udgangspunkt indpasses i landskabet.

Landskabets terræn og bevoksningsstrukturer af hegn og krat bør udnyttes til landskabelig indpassning.

Der kan i et vist omfang opstilles tekniske anlæg i landskaberne, men under hensyn til, at den samlede visuelle påvirkning ikke øges væsentligt.

Landskaberne ved Nysum og Røjdrup ikke er egnet til større tekniske anlæg.

Efterbehandling af råstofområder bør understøtte det omgivende landskabs karakter.

Redegørelse

Retningslinjen skal sikre at der tages højde for landbrugslandskabernes særlige karakter ved planlægning og administration af områderne.

Områderne udgør væsentlige produktionslandskaber for landbrug. I dag optræder der flere steder landbrugsbyggeri i både mellem og stor skala, samt diverse tekniske anlæg i varierede skala.

I kommunalt perspektiv rummer disse landskaber kapacitet for landbrug i større skala. Der er derfor som udgangspunkt gode muligheder for at udvikle store landbrug i disse områder, under hensyn til landskabets karakter samt at kumulative effekter respekteres.

Indvinding af råstoffer vil altid være et voldsomt indgreb i landskabet, da landskaber og geologiske lag bortgraves. Derfor bør efterbehandling udvikle eller understøtte det omkringliggende landskabs karakter. For mere viden omkring efterbehandling af råstofområder jf. konkrete landskabsinteresser henvises der til Rebild Kommunes landskabsanalyse.

Vurdering

Projektet indebærer intet byggeri. Projektet vurderes at være i overensstemmelse med kommuneplanens rammer. Det vurderes derfor ikke relevant at foretage yderligere vurdering af ejendommens placering i landskabet.

Samlet vurdering

Produktionen overholder alle afstandskrav, og ligger indenfor kommuneplanens rammer for udvikling af landbrugserhvervet.

Kommunens kommentarer og vurdering:

Ejendommen Abildgårdsvej 3 ligger ifølge Rebild Kommunes landskabsanalyse i landskabsområde Sørup Småbakkelandskab. Landskabets nøglekarakter er defineret af et åbent og overvejende småbakked landbrugslandskab, som ligger på et N-S højdedrag. Den bærende bebyggelsesstruktur defineres af mange husmandssteder, gårde og landsbyernes kulturbetingede placering mellem agerjord og våde engarealer. Husmandsstederne er overvejende placeret ud til vej. I størstedelen af landskabet er der langt mellem læhegnene, og de fremstår fragmenteret i landskabet uden et tydeligt mønster. Der er generelt spredte bevoksninger i området og flere steder har skovbryn en stor indflydelse på oplevelsen af landskabet.

Der foretages ingen bygningsmæssige ændringer i forbindelse med denne ansøgning.

Kommuneplan 2017-2029

Ejendommen ligger jf. kommuneplanen i et område som er udpeget som landbrugslandskaber, landbrugsområde samt beskyttelse af kirkernes fremtræden.

Retningslinjer for de relevante udpegninger fremgår af bilag 3 (sammen med naturvurderingen).

Da der ikke etableres nyt byggeri i forbindelse med det ansøgte, vil der ikke være nye påvirkninger af de landskabelige værdier i området. Fra nabobeboelser og trafikanter på vejnettet vil de visuelle påvirkninger være uændrede.

6 HUSDYRHOLD, STALDANLÆG OG DRIFT

6.1 HUSDYRHOLD, STALDANLÆG, GØDNINGS- OG ENSILAGEHÅNDTERING

Ansøgers oplysninger:

Indretning og drift af anlæg mm.

Der er tale om opdræt af slagtekalve i dybstrøelse.

Der er tale om en produktion af slagtekalve med et samlet produktionsareal på 830 m². Alle produktionsarealer er indrettet som dybstrøelsesstald.

De enkelte staldafsnit er opdelt og opmålt efter om afsnittet er adskilt forureningsmæssigt fra andre afsnit. Herefter er anvendt staldenes bruttoareal. I nudrift er anvendt nettoareal ud fra vedlagte målingskitse.

Nedenstående skema viser bruttoarealet.

Stald navn	Dyretype og staldsystem	Areal ansøgt (m ²)	Areal Nudrift (m ²)	Areal 8-årsdrift (m ²)
Stald 1	Alle kvæg Dybstrøelse	830	428	398
Stald 1	Slagtesvin Dybstrøelse	-	10	40

Opbevaring og håndtering af husdyrgødning

Alt dybstrøelse lægges direkte fra stald til markstak. Der er således intet oplag af dybstrøelse på ejendommen. Der er en møddingsplads på ejendommen. Denne anvendes udelukkende i det tilfælde der skal muges udover det normale 6 mdr. interval.

Vurdering

Det er vurderet at ejendommen lever op til krav om opbevaring af husdyrgødning, herunder at man på ejendommen gør alt hvad man kan for at undgå spild og deraf følgende påvirkning af miljøet.

Anlægsarbejder, bygningsændringer mm.

Der skal ikke foretages anlægsarbejder.

Placeringen af bebyggelse fremgår af kortmaterialet i husdyrgodkendelse.dk, samt af indsendte situationsplan.

Forhold til andre husdyrbrug

Anlægget er hverken teknisk, forureningsmæssigt eller driftsmæssigt forbundet med andre husdyrbrug.

Der er på den samlede bedrift yderligere 1 ejendomme med kreaturer. Denne ejendom drives særskilt og der er ingen teknisk, forureningsmæssig eller driftsmæssig forbindelse mellem ejendommene. De andre ejendomme er beliggende Abildgårdsvej 7, 9530 Støvring.

Kommunens kommentarer og vurdering:

HUSDYRHOLD, STALDANLÆG OG GØDNINGSHÅNDBETINGELSE

Placering af staldanlæg og opbevaringsanlæg fremgår af bilag 1A.

Skitse over produktionsareal fremgår af bilag 2A.

Produktionsarealernes og opbevaringsarealernes størrelse og placering har betydning for de miljømæssige påvirkninger i forhold til omgivelserne, hvorfor der er stillet vilkår herom (vilkår 4 og 6 – 8).

Der godkendes et fremtidigt produktionsareal på 100 % i "Stald 1", svarende til 830 m², og husdyrbrugets staldanlæg og produktioner skal være i overensstemmelse med tabel 1 (stalde og produktioner, ansøgt drift) og tabel 2 (areal af opbevaringslager) under vilkår for staldanlæg samt bilag 1A og 2A.

Dybstrøelse lægges primært i markstak. Møddingspladsen anvendes kun i det tilfælde der muges ud udover normalt interval. Afløb fra møddingspladsen leder til ajlebeholder. Afløb fra stalden ledes også til ajlebeholderen.

Der gøres opmærksom på, at husdyrgødningsbekendtgørelsens regler for håndtering og opbevaring af husdyrgødning til enhver tid skal følges.

Rebild Kommune vurderer, at såfremt husdyrgødningsbekendtgørelsens regler for opbevaring af husdyrgødning i markstak overholdes medfører oplag af husdyrgødning i markstak ingen væsentlige gener for omgivelserne.

ENSILAGEOPBEVARING ETC.

Der er ikke ensilageopbevaringsanlæg på ejendommen. Der anvendes kun wrapphø.

Der gøres opmærksom på, at wrapballer og kasseret wrapphø skal opbevares som ensilage eller som fast husdyrgødning jf. husdyrgødningsbekendtgørelsens regler.

Rebild Kommune vurderer, at såfremt reglerne i husdyrgødningsbekendtgørelsen overholdes medfører opbevaring af wrapphø ingen væsentlige gener for omgivelserne.

VENTILATION

Da staldene ventileres naturligt, er der ikke noget energiforbrug, og kommunen vurderer, at det ikke er nødvendigt at stille vilkår.

6.2 RENHOLDELSE

Ansøgers oplysninger:

Ingen oplysninger.

Kommunens kommentarer og vurdering:

Der er stillet vilkår vedrørende renholdelse af anlæggets indendørs og udendørs arealer, for at sikre omgivelserne mest muligt mod eventuelle lugtgener og uhygiejniske forhold. (Vilkår 9).

6.3 SPILDEVAND OG REGNVAND

Ansøgers oplysninger:

Afløbsplan fremgår af bilag 1B.

Spildevandsmængde

Spildevandstyper	m ³ /år efter godkendelse	Afledes til	Rense-foranstaltning
Rengøringsvand, drikkevandsspild mv.	75 m ³	Ingen afledning	Ingen
Sanitært spildevand fra beboelse	200 m ³	Nedsivning	TRIX tank

Beskrivelse af spildevandsafledning

Rengøringsvand opsuges at dybstrøelsen.

Sanitært spildevand ledes TRIX tank.

Tagvandet nedsives gennem faskine.

Der er afløb fra stalden til ajlebeholder, som fremgår af situationsplanen.

Kommunens kommentarer og vurdering:

Der er stillet vilkår til at vask af diverse maskiner og redskaber skal foregå på en støbt, tæt plads med bortledning af spildevand til gyllesystemet eller opsamlingsbeholder samt at øvrige befæstede arealer altid skal holdes rene, og spild af stoffer, herunder olie, ensilage, foder mm. skal straks fjernes. Vilkårene er stillet for at sikre det omgivende miljø (jord, grundvand og overfladevand) mod forurening. (Vilkår 10 – 11).

Der skal indhentes særskilt tilladelse til nedsivning af tagvand. Reglerne for nedsivning af uforurennet tag- og overfladevand fremgår af spildevandsbekendtgørelsens⁴ § 38.

⁴ Bekendtgørelse om spildevandstilladelser m.v. efter miljøbeskyttelseslovens kapitel 3 og 4, nr. 2292 af 30. december 2020.

6.4 AFFALD

Ansøgers oplysninger:

Der forventes en affaldsproduktion der er proportionel med virksomhedens størrelse og type.

Affaldshierarkiet, jf. § 6 b i lov om miljøbeskyttelse, iagttages (fremgår af § 35 i husdyrgodkendelsesbekendtgørelsen). Det betyder, at beskrivelsen skal illustrere, hvordan affaldshåndteringen på husdyrbruget lever op til affaldshierarkiet jf. Miljøbeskyttelseslovens § 6 b. Heraf fremgår det at affaldsforebyggelse og -håndtering skal ske i overensstemmelse med følgende affaldshierarki:

- 1) Affaldsforebyggelse.
- 2) Forberedelse med henblik på genbrug.
- 3) Genanvendelse.
- 4) Anden nyttiggørelse.
- 5) Bortskaffelse.

I den daglige drift vil der være en række affaldsprodukter til bortskaffelse via kommunale ordninger og modtagestationer. Affaldet opbevares og bortskaffes i overensstemmelse med affaldsregulativene for Rebild Kommune. Forbrændingseget affald fra produktionen opbevares i maskinhuset, og som afleveres på den kommunale modtagestation løbende.

Ikke forbrændingseget affald (f.eks. eternit, glaserede fliser og tegl, imprægneret træ o.l.). Normalt forefindes der ikke "ikke forbrændingseget affald" på ejendommen, men i tilfælde af den type affald opstår, så bortskaffes det til kommunal genbrugsplads. Eventuelt jernaffald bortskaffes til skrothandler.

Øvrigt farligt affald som f.eks. lysstofrør, elsparepærer, oliefiltre, batterier eller spraydåser indsamles i servicenum/værksted. Brugte batterier tages ofte med retur af leverandør. Andet leveres til kommunal modtagestation.

Affald opbevares og bortskaffes i overensstemmelse med gældende lovgivning og affaldsdirektiver, og det vurderes ikke at håndteringen heraf kan medføre risiko for forurening af miljøet.

Ejendommen skal overholde Rebild Kommunes erhvervsregulativ og bortskaffelse skal ske i overensstemmelse med dette. Endvidere er ejendommen omfattet af reglerne i Affaldsbekendtgørelsen. Farligt affald skal i henhold til Rebild Kommunes regulativ for erhvervsaffald bortskaffes til godkendte modtageanlæg og transporten af farligt affald skal ske af godkendte transportører.

I henhold til bekendtgørelse om affald, kan op til 200 kg farligt affald pr. år afleveres på Genbrugspladsen, men større mængder skal afhentes via en godkendt transportør. Kvitteringer på korrekt bortskaffelse for affaldstyper under kategorien "farligt affald" skal gemmes i mindst 5 år og skal kunne forevises, når kommunen beder om det. Virksomheder kan aflevere samme fraktioner som borgere, dvs. at virksomheder nu kan aflevere op til 10 asbestplader om året, men virksomheder kan fortsat ikke aflevere landbrugsplast og medicin fra landbrug og andre fraktioner, som almindelige borgere ikke har.

Følgende må ikke afleveres på genbrugspladsen:

- Medicinrester - Leveres til godkendt modtager af farligt affald
- Kanyler - Leveres til godkendt modtager af farligt affald
- Landbrugsplast - Leveres til godkendt modtager,
- Udtjente maskiner og udstyr – Skrothandler

Afhentning af farligt affald, der ikke modtages på genbrugspladsen skal ske af godkendte transportører. Ejendommen er tilmeldt Rebild Kommunes ordning for dagrenovation. Affaldet består hovedsageligt af husholdningsaffald.

Farligt affald og risikoaffald i form af sprøjter og medicinrester opbevares i container. Kanyler og glas opbevares i spand med låg og afleveres til kommunens affaldsordning.

Vurdering

Det vurderes at ejendommen lever op til affaldshierarkiet og til affaldsregulativerne for Rebild Kommune.

Døde dyr

Døde dyr overdækkes indtil de afhentes af destruktionsanstalt, DAKA. Afhentning sker løbende. Animalsk affald opbevares så der ikke opstår uhygiejniske forhold, indtil afhentning til autoriseret destruktionsanstalt.

Klinisk risikoaffald

På ejendommen forekommer ingen opbevaring af klinisk / medicinsk affald (sprøjter medicinrester m.v.), idet dette bortskaffes gennem den kommunale afhentningsordning for risikoaffald.

Samlet vurdering af affalds- og ressourceforbrug

Virksomheden er omfattet af Affaldsbekendtgørelsen og Rebild Kommunes Affaldsregulativ for erhverv. Virksomheden oplyser, at reglerne efterleves.

Det vil sige, at

- Dagrenovationslignende og forbrændingseget affald bortskaffes til forbrænding.
- Deponeringseget affald skal frasorteres og opbevares, så vindflugt undgås.
- PVC-affald frasorteres og bortskaffes korrekt.
- Klinisk risikoaffald som kanyler, medicinflasker og lignende opbevares forsvarligt i egnet emballage

Beskyttelse af jord, grundvand og overfladevand:

- Farligt affald opbevares, så det ikke kan løbe til jord, grundvand eller overfladevand og beskyttet mod vejrlig.
- Eksisterende olietanke er reguleret af olietanksbekendtgørelsen. Nye tanke og/eller sløjfning af tanke skal anmeldes til Rebild Kommune.

Kommunens kommentarer og vurdering:

Der er stillet vilkår til opbevaring af affald, samt til sikring af, at forurenende stoffer fra affald ikke kan tilføres jord og grundvand. Al bortskaffelse af affald skal ske i henhold til gældende lovgivning. (Vilkår 12 – 14).

Det er desuden kommunens vurdering at opbevaring, håndtering og afhentning af døde dyr sker ifølge gældende lovgivning.

Det vurderes ikke nødvendigt at stille yderligere vilkår.

6.5 RESSOURCER

ENERGI- OG VANDFORBRUG

Ansøgers oplysninger: **Energiforbrug**

Energi

Type	Forbrug nudrift	Forbrug ansøgt
Elforbrug	36.000 kwh	36.000 kwh
Opvarmning beboelse	jordvarme	jordvarme
Dieselolie	8000	8000

Elforbruget i stalden går primært til belysning og drift af teknisk udstyr.

Energibesparende foranstaltninger

Når der i anlægget udskiftes lysarmaturer, sikres det, at der i det omfang det er foreneligt med biologiske forhold, at der vælges mellem de mest energibesparende systemer. F.eks. LED-belysning.

Vandforbrug

Vand

Type	Forbrug nudrift	Forbrug ansøgt
Årligt forbrug af drikkevand	5000 m ³	5000 m ³
Årligt forbrug af vaskevand til vask af stalde	75 m ³	75 m ³

Bedriften forsynes vand fra egen boring. Der forventes en ingen stigning i vandforbruget i forbindelse med tilladelsen.

Vandbesparende foranstaltninger

Drikkevandsinstallationerne på bedriften efterses og rengøres jævnligt med henblik på at undgå spild.

Eventuelle lækager i systemet identificeres straks og repareres hurtigst muligt.

Samlet vurdering af affalds- og ressourceforbrug

Det vurderes, at der er redegjort for et vand- og energiforbrug, der står mål med størrelsen af dyreholdet og alderen på staldene. Der er ingen stigning i ressourceforbruget som følge af godkendelsen.

Kommunens kommentarer og vurdering:

Kommunen vurderer, at det angivne energi- og vandforbrug med den beskrevne drift er i overensstemmelse med husdyrbrugets produktion og størrelse.

For at sikre, at ansøger er opmærksom på energi- og vandbesparende tiltag, er der stillet vilkår vedrørende registrering af energi- og vandforbrug. (Vilkår 15).

FODER

Ansøgers oplysninger:

Foder

Der anvendes wrapphø, valset korn og tilskudsfoder på ejendommen og udfordringen sker 2 gange om dagen.

Der sikres effektiv fodring gennem foderets sammensætning og løbende foderkontroller, således at fodringen stemmer overens med dyrenes behov. Derudover er sundhedsstyring vigtig for en effektiv produktion med lavest muligt forbrug af foder- og hjælpestoffer.

Der er på bedriften stor opmærksomhed på at minimere anvendelsen af råvarer i produktionen. Der er fokus på at minimere spild af foderstoffer og på at optimere og minimere indholdet af fosfor og protein i foderstoffer, dog altid med fokus på virksomhedens produktionsresultater og ikke mindst dyrenes velbefindende.

Vurdering

Det vurderes at foderforbrug og tiltag i øvrigt vedr. foder lever op til en produktion af den ansøgte størrelse.

Kommunens kommentarer og vurdering:

Rebild Kommune vurderer, at de beskrevne forhold og tiltag vedrørende foder og fodring er i overensstemmelse med produktionens og ejendommens størrelse, og der stilles ikke vilkår vedrørende fodring.

OLIE, HANDELSGØDNING, SPRØJTEMIDLER, KEMIKALIER, MEDICIN, HJÆLPESTOFFER ETC.

Ansøger oplysninger:

Pesticider/kemi

Ingen opbevaring af pesticider

Olie

Der er en olietank på ejendommen. Tanken er placeret inden døre og på fast gulv.

Reststoffer

Udbringning af husdyrgødning bliver foretaget efter de gældende generelle regler ift. indhold af fosfor, kvælstof og zink.

Kommunens kommentarer og vurdering:

Rebild Kommune vurderer, at med den beskrevne redegørelse og de stillede vilkår (vilkår 16 – 17), vil oplag og håndtering af olie, kemikalier og hjælpestoffer ikke påvirke det omgivende miljø.

6.6 DRIFTSFORSTYRELSE ELLER UHELD

REDEGØRELSE FOR MULIGE UHELD SAMT MINIMERING AF RISIKO FOR UHELD OG MINIMERING AF GE- NE OG FORURENING VED UHELD

Ansøgers oplysninger: **Risici og håndtering**

Brand

Kan opstå som følge af fejl i elinstallationer og medføre risiko for udslip af giftige stoffer. Dette søges undgået ved at vedligeholde el-udstyr og undgå adfærd, der kan beskadige ledninger og elektriske hjælpemidler.

Gylleudslip

Gylleudslip kan forekomme ved påkørsel af gyllebeholder, ved at en gyllebeholder, gyllekanaler eller pumpeledninger er utætte, eller ved at en gylletank kan sprænge.

Kan medføre nedsivning af gylle til grundvand, eller afstrømning af gylle til vandløb fra frosne marker eller efter ekstrem nedbør. Kan desuden give spild i forbindelse med læsning af gyllevogne.

Risiko for gylleudslip forsøges minimeret ved at:

- Der er ryddet op, hvor der arbejdes.
- Medarbejdere får god instruktion.
- Bygninger og maskiner vedligeholdes.
- Der er gode adgangs- og transportveje.
- Gylleanlæg holdes i orden, og pumpning af gylle overvåges
- Børn og fremmede har ikke adgang til betjening af gyllepumper mm.
- Afløb er afblændet så gylle ikke kan løbe i dræn

Udslip af miljøskadelige stoffer

Hvor der opstår uheld med risiko for udslip af skadelige stoffer, kontaktes kommunens miljøberedskab. Hvor der er overhængende fare, alarmeres alarmcentralen på telefon 112.

Kemikalier

Forskellige hjælpemidler som rengørings- og desinfektionsmidler til staldrengøring, konserveringsmidler til foderbrug, medicin og andre hjælpestoffer, der kan udgøre en miljørisiko, håndteres og opbevares, så der ikke kan ske en utilsigtet udledning til miljøet.

Pesticider og sprøjteudstyr

Der opbevares ingen pesticider på ejendommen.

Oplag af olie

Der er en olietank på ejendommen. Tanken er placeret inden døre og på fast gulv.

Samlet vurdering af risikoelementer vedrørende miljøforhold

Det vurderes, at håndteringen af husdyrgødning foregår på en tilfredsstillende måde, og at husdyrbruget samlet set håndterer risikoelementerne korrekt og derfor ikke vil have en negativ påvirkning på miljøet og omgivelserne.

Kommunens kommentarer og vurdering:

Rebild Kommune har, med baggrund i oplysningerne, vurderet, at ansøger har redegjort tilstrækkeligt for mulige uheld.

Der stilles vilkår til opsamling af miljøfarlige stoffer ved eventuelt spild. Herefter vurderer Rebild Kommune med de beskrevne tiltag, at ansøger har redegjort tilstrækkeligt for minimering af risiko for uheld, således at gener og forurening minimeres ved eventuelle uheld. (Vilkår 18).

7 AMMONIAK FRA HUSDYRBRUGET

7.1 AMMONIAKFORDAMPNING

Den ansøgte ændring medfører en forøgelse i ammoniakfordampningen på 365,8 kg NH₃-N/år i forhold til nudriften. Den samlede emission fra husdyrbruget i ansøgt drift vil således være 715,2 kg NH₃-N/år.

Tabel 3 viser ammoniakemissionen for 8-års driften⁵, nudrift og ansøgt drift.

Tabel 3. Ammoniakemission for 8-års driften, nudriften og den ansøgte drift, herunder meremissioner

	Ammoniakemission	Meremission i forhold til nudrift	Meremission i forhold til 8-års drift
8 års driften	398,2 kg NH ₃ -N/år	48,8 kg NH ₃ -N/år	-
Nudrift	349,4 kg NH ₃ -N/år	-	- 48,8 kg NH ₃ -N/år
Ansøgt drift	715,2 kg NH ₃ -N/år	365,8 kg NH ₃ -N/år	317 kg NH ₃ -N/år

7.2 BAT – BEDSTE TILGÆNGELIGE TEKNIK

Ansøgers oplysninger:

Valg af BAT

Alle stalde er med dybstrøelse.

Ammoniakemissionen er under 750 kg N/år og der er derfor ingen BAT krav til ejendommen

Kommunens kommentarer og vurdering:

Rebild Kommune vurderer, at når det gælder kravet om anvendelse af BAT for husdyrbrug, der søger tilladelse efter § 16 b i husdyrbrugloven, med en emission under 750 kg N/år, så er udgangspunktet, at den generelle regulering er tilstrækkelig, når der ikke er særlige forhold, der taler for yderligere BAT tiltag. Det vil sige, at når virksomheden overholder den til enhver tid gældende husdyrgødningsbekendtgørelse, som fastsætter minimumskrav til indretning af stalde, kapacitet af gødningsopbevaringsanlæg, krav til opbevaring af gødning, ensilage, spildevand mv., krav til indretning af afløb og til drift samt vedligeholdelse, så overholdes BAT. Rebild Kommune har vurderet ansøgers oplysninger, og har i den forbindelse stillet supplerende vilkår jf. nedenfor.

For at mindske ammoniakemissionen mest muligt er der stillet vilkår om, at der i staldafsnit med dybstrøelse skal strøs halm eller andet tørstof, i mængder, der sikrer, at dybstrøelsesmåten altid er tør i overfladen. (Vilkår 19).

⁵ 8-års driften er husdyrbrugets lovlige drift for 8 år siden

7.3 AMMONIAKPÅVIRKNING AF NATUR

Ansøgers oplysninger:

Ammoniakemission

Den totale ammoniakemission fra ejendommen udgør 715 kg N/år, hvilket er 317 kg N/år højere end den tilladte drift og 366 kg N/år højere end 8-årsdriften.

Natur

Påvirkning af den omkringliggende natur gennem deposition af ammoniak kan i visse tilfælde medføre en væsentlig påvirkning af naturen. Der er dog opstillet en række krav og kriterier for hvornår en påvirkning er væsentlig, og bedriften overholder disse krav til alle særligt sårbare kategori 1 og 2 naturtyper i området.

Naturtyper	Fastsat beskyttelsesniveau
Kategori 1. § 7 stk. 1, nr. 1 Ammoniakfølsomme naturtyper (bilag 3 pkt. D), beliggende <i>inden</i> for Natura 2000-område og omfattet af udpegningsgrundlaget og kortlagt, samt heder og overdrev i øvrigt, som er beliggende <i>inden</i> for et Natura 2000-område og omfattet af naturbeskyttelseslovens § 3.	Max. totaldeposition (afhængig af antal husdyrbrug i nærheden* af naturområdet): 0,2 kg N/ha/år ved > 1 husdyrbrug 0,4 kg N/ha/år ved 1 husdyrbrug 0,7 kg N/ha ved 0 husdyrbrug.
Kategori 2. § 7 stk. 1, nr. 2 Ammoniakfølsomme naturtyper (bilag 3 pkt. D) beliggende <i>uden</i> for internationale naturbeskyttelses-områder: Højmoser, lobeliesøer, heder større end 10 ha samt overdrev over 2,5 ha der er omfattet af naturbeskyttelseslovens § 3.	Max. totaldeposition på 1,0 kg N/ha pr. år.
Kategori 3. Heder, moser og overdrev, som er beskyttet af naturbeskyttelseslovens § 3 men som er beliggende uden for Natura 2000-områder, samt ammoniakfølsomme skove større end 0,5 ha og mere end 20 m brede.	Max. merdeposition på 1,0 kg N/ha pr. år. Kommunen kan tillade en merdeposition, der er større end 1,0 kg N/ha pr. år, men ikke stille krav om mindre merdeposition end 1,0 kg N/ha pr. år.

*Antallet af husdyrbrug i nærheden for kategori 1-natur, opgøres som en summering af:

- 1) antallet af husdyrbrug med en emission på mere end 150 kg NH₃-N pr. år inden for 200 m,
- 2) antallet af husdyrbrug med en emission på mere end 450 kg NH₃-N pr. år inden for 200-300 m,
- 3) antallet af husdyrbrug med en emission på mere end 750 kg NH₃-N pr. år inden for 300-500 m,
- 4) antallet af husdyrbrug med en emission på mere end 1.500 kg NH₃-N pr. år inden for 500-1.000 m, og
- 5) antallet af husdyrbrug med en emission på mere end 5.000 kg NH₃-N pr. år inden for 1.000-2.500 m.

Nedenstående skema viser depositionen til de forskellige naturkategorier som totaldeposition (kategori 1 og 2 natur) og som merdeposition (kategori 3 natur). Såfremt bekendtgørelsens afskæringskriterier som angivet i skemaet ovenfor ikke er overholdt vil det enkelte punkt efterfølgende blive beskrevet yderligere og vurderet. Er kriterierne overholdt vil der ikke blive foretaget yderligere vurderinger.

Naturkategori	Kumulation	Totaldeposition Kg N/ha/år	Merdeposition Kg N/ha/år	Vurdering
Kategori 1 natur	1	0,0	-	Nærmeste kategori 1 natur ligger ca 8,6 km sydvest for ejendommen. Produktionen medfører deposition i området på 0,0 kg N/ha/år og bekendtgørelsens krav til totaldeposition til kategori 1 natur overholdes. Det vur-

				deres at produktionen ikke medfører en væsentlig påvirkning af området. Kumulation er ligeledes vurderet.
Kategori 2 natur		0,1-0,2	0,1	Nærmeste kategori 2 natur ligger ca. 350 meter nordvest for ejendommen. Bekendtgørelsens krav til totaldeposition til kategori 2 natur overholdes. Det vurderes at produktionen ikke medfører en væsentlig påvirkning af området.
Kategori 3 natur		Op til 1,5	Op til 0,6	Nærmeste kategori 3 natur ligger vest for ejendommen i form af et overdrev. Merdepositionen set i forhold til 8 års driften udgør 0,6 kg N/ha/år, og bekendtgørelsens afskæringskriterier for kategori 3 natur er dermed overholdt.

Beskyttede arter

Dyr og planter omfattet af bilag IV kan have levested, fødesøgningsområde eller sporadisk opholdssted på eller omkring bedriften og bedriftens arealer. På baggrund af Faglig Rapport nr. 635, 2007 "Håndbog om dyrearter på habitatdirektivets bilag IV" fra Danmarks Miljøundersøgelser, samt Videnskabelig Rapport nr. 50, 2013 "Overvågning af arter 2004-2011" fra Nationalt Center for Miljø og Energi, vurderes det at følgende bilag IV-arter kan have levested, fødesøgningsområde eller sporadisk opholdssted på eller omkring bedriften og udbringningsarealerne.

Navn	Registreret forekomst	Udbredelsesområde
Odder		X
Markfirben		X
Stor vandsalamander		X
Spidssnudet frø		X
Arter af flagermus		X
Ulv		X

Arter der kan have levested, fødesøgningsområde eller sporadisk opholdssted omkring anlægget.

Den nærmeste sø hvor der kan være bilag IV-arter (spidssnudet frø, Stor vandsalamander) ligger i en afstand af ca. 350 m vest for anlægget. Depositionen til området kan beregnes til 0,1 kg N/ha/år, hvilket er langt under bekendtgørelsens afskæringskriterier for særligt sårbar natur. Der er ikke fundet bilag IV arter i søen.

For de øvrige arter gælder at der ingen aktuelle registreringer er af arterne i området, jf. oplysninger på Naturdata gennem Danmarks miljøportal.

Danmark har jf. Biodiversitetskonventionen forpligtet sig til at standse tabet af biologisk mangfoldighed. Arter, som er forsvundet fra Danmark eller truet af udryddelse er registreret som sådan på Den danske Rødliste.

Vurdering

Ejendommen overholder alle afskæringskriterier i bekendtgørelsen og det vurderes, jf. forarbejderne til udarbejdelse af afskæringskriterier, at produktionen ikke medfører en påvirkning af den omkringliggende natur.

Ligeledes gælder at det er vurderet at produktionen ikke vil medføre en påvirkning af beskyttede arter.

Kommunens kommentarer og vurdering:

Miljøtilladelsen gives på en række generelle vilkår, der blandt andet sigter mod beskyttelse af natur mod uønskede påvirkninger. Efter vurdering af projektoplysningerne og områdets natur- og landskabsforhold vurderer Rebild Kommune, at tilladelsen sikrer naturbeskyttelsesinteresserne i området. Der stilles derfor ikke supplerende vilkår til naturbeskyttelse.

Det vurderes, at projektet er i overensstemmelse med retningslinjerne i kommuneplan 2017-2029 for beskyttelse af natur og landskab. Specifikt vurderes projektet, uden rimelig tvivl, ikke at ville forringe tilstand af beskyttede naturtyper eller modvirke mål om gunstig bevaringsstatus for naturtyper og arter, der er udpegningsgrundlag for NATURA 2000-områder eller forringe levevilkår for bilag IV-arter eller andre beskyttede arter.

For udførlig naturvurdering henvises til bilag 3.

8 LUGT OG ANDRE GENER

8.1 LUGT

Ansøgers oplysninger:

Enhver husdyrproduktion giver anledning til lugt inden for de nærmeste omgivelser. Hvor stort et område der påvirkes af lugt, afhænger af hvor mange dyr der er på ejendommen og hvilken art der er tale om. Desuden spiller vindretning, terræn- og beplantningsforhold ind. Lugt stammer primært fra stalden. Desuden kan lugt forekomme i forbindelse med arbejde med husdyrgødning og udbringning heraf.

Lugtemissionen i nudrift og ansøgt drift er beregnet i IT-ansøgningssystemet www.husdyrgodkendelse.dk. og er angivet i skemaet herunder:



	Lugt (LE/s)	Lugt (OU/s)	Faktisk lugt (LE/s)	Faktisk lugt (OU/s)
Nudrift	1467	5994	1467	5994
Ansøgt drift	2573	10790	2573	10790
Forskel	1106	4796	1106	4796

Som angivet i tabellen så stiger lugt fra produktionen.

Lugtemission i Odour Units (OU) beregnes med OML-modellen og i Lugt Enheder (LE) med FMK-modellen. Begge modeller beregner spredningen af lugtemissionen fra husdyrbruget på grundlag af produktionsarealets størrelse og lugtemissionsfaktorerne for den eller de pågældende dyretyper og staldsystemer fastsat i hhv. OU og LE, jf. husdyrgodkendelsesbekendtgørelsens bilag 3, B. Faktisk lugt er den beregnede lugtafgivelse til omgivelserne, efter at eventuelle teknologier til reduktion af lugtemission er inkluderet i beregningerne.

Der er ligeledes foretaget beregninger af lugtpåvirkningen til husdyrbrugets nærmeste naboer i www.husdyrgodkendelse.dk. Den beregnede geneafstand for områdetyperne nabobeboelse, byzone og samlet bebyggelse fremgår af nedenstående tabel:

Samlet resultat af lugtberegning ? i

Bebyggelse	Kumulation	Model	Ukorrigeret geneafstand (m)	Korrigeret geneafstand (m)	Vægtet gennemsnitsafstand (m)	Genekriterie overholdt
 Nibevej 141	0	FMK	50,7*	50,7*	481,4	Ja
 Skodshøj 36	0	FMK	90,2	90,2	3099,3	Ja
 Ø. Hornum By, Ø. Hornum	0	FMK	160,4	160,4	623,9	Ja

Kumulation

I forhold til naboer gælder ligeledes et kumulationsprincip, hvor kravene skærpes såfremt der ligger andre produktioner med en ammoniakemission over 750 kg indenfor en afstand af 100 meter fra enkeltliggende naboer eller 300 meter fra samlet bebyggelse eller byzone.

Der ligger ikke andre produktioner indenfor disse afstande og derfor er kumulationen med andre husdyrbrug ikke vurderet.

Boligerne på ejendomme med landbrugspligt er ikke omfattet af det generelle beskyttelsesniveau. Det vil sige, at de ikke indgår i vurdering af, om der ligger enkeltboliger eller samlet bebyggelse inden for de beregnede geneafstande.

Vurdering

Produktionen overholder bekendtgørelsens lugtgenekrav, og dermed vil der ikke være en belastning af området udover hvad der kan accepteres.

Kommunens kommentarer og vurdering:

Den primære kilde til lugt fra dyrehold er staldluftventilation. Systematiske og anvendelige målinger/oplysninger om lugt foreligger kun for staldanlæg. Derfor beregnes lugt i forhold til omkringboende kun ud fra staldanlæg til dyrehold. Lugtgener fra opbevaringsanlæg og udbringning indgår ikke i lugtberegningerne og håndteres derfor primært ud fra de generelle regler i husdyrgødningsbekendtgørelsen.

Det fremgår af tabellen fra IT-ansøgningssystemet husdyrgodkendelse.dk at den ansøgte produktion overholder lovens minimumskrav til lugtgenefafstande til de forskellige typer af beboelse i området. For at sikre omgivelserne mest muligt mod lugtgener er der stillet vilkår om renholdelse og om, at driften ikke må give anledning til lugtgener, der efter tilsynsmyndighedens vurdering er væsentlige. (Vilkår 20).

Desuden er der for at mindske lugtemission mest muligt stillet vilkår om, at der i staldafsnit med dybstrøelse skal strøs halm eller andet tørstof, i mængder, der sikrer, at dybstrøelsesmåtten altid er tør i overfladen. (Vilkår 19).

8.2 STØJ OG RYSTELSER

Ansøgers oplysninger:

Støj

Beskrivelse af støjkloder

Der kan forekomme støjkloder fra:

- Dyrelyde
- Transport til og fra ejendommen
- Periodevis støj i forbindelse med markdrift

Driftsperiode for støjkloder

Det tilstræbes, at støjende aktiviteter afholdes i tidsrummet 7-18. Dog med undtagelse af den periodevis markdrift, hvor virksomheden er afhængig af vejret.

Der anvendes wrapphø, valset korn og tilskudsfoder.

Der er naturlig ventilation og derfor ingen støj fra ventilationen.

For så vidt angår støj fra landbrugsmaskiner vil der dagligt forekomme kørsel, samt jævnlig transporter med lastbil. Herudover vil der forekomme sæsonbetonet kørsel ved gylleudbringning og markarbejde.

Tiltag mod støjkloder

Støj søges generelt dæmpet ved valg af støjsvag teknologi og afskærmning. Endvidere søges al unødigt tomgangskørsel undgået.

Vurdering

Det vurderes at ejendommens samlede støjbidrag, angivet som det ækvivalente, korrigerede støjni-
 veau i dB(A) i punkter 1,5 m over terræn, målt eller beregnet ved nærmeste beboelses opholdsare-
 al, ikke overskrider Miljøstyrelsens vejledende grænseværdier for støj, og den ansøgte drift af ejen-
 dommen kan ske uden væsentlig gene for omkringboende.

Rystelser

Virksomhedens bidrag til niveauet for vibrationsniveauet (dB re 10⁻⁶ m/s²) målt som det maksimale
 KB-vægtede accelerationsniveau med tidsvægtning S må ikke overstige værdierne i Lavfrekvent
 støj, infralyd og vibrationer i eksternt miljø Orientering fra Miljøstyrelsen, nr. 9 1997,

Anvendelse	Tidspunkt	Vægtet accelerationsniveau L _{aw} i dB
Boliger i boligområder (hele døgnet)	Hele døgnet	75
Boliger i blandet bolig/er- hvervsområde	18-7	75
Børneinstitutioner og lignende	I åbningstiden	75
Boliger i blandet bolig/er- hvervsområde	7-18	80
Kontorer, undervisningslokaler og lignende	Hele døgnet	80
Erhvervsbebyggelse	Hele døgnet	85
Kontorer og tilsvarende lokaler i erhvervsbebyggelse, hvor der foregår følsomme aktiviteter	Hele døgnet	80

Anvendelse	Tidspunkt	A-vægtet lydtryksni- veau (10-160 Hz), dB	G-vægtet lydtryksni- veau dB
Beboelsesrum, herun- der børneinstitutioner og lignende	18-7	20	85
	7-18	25	85
Kontorer, undervis- ningslokaler, og lig- nende støjfølsomme rum	Hele døgnet	30	85
Erhvervsbebyggelse	Hele døgnet	35	90

Brug af maskiner i landbruget kan i nogle tilfælde give anledning til vibrationsgener. Dette vil typisk være rystelser maskinføreren udsættes for, fremfor rystelser der giver gener for det omgivende miljø. Denne type rystelser er en arbejdsmiljøfaktor og vurderingen af dette forhold indgår i arbejdspladsvurderingen (APV) og behandles ikke nærmere her.

Vurdering

I forbindelse med transporten kan der muligvis være vibrationer fra køretøjerne. Dette vil dog ikke være i et omfang der overstiger, hvad der almindeligvis må forventes fra kørsler på landets veje. Der er ikke nabobeboelser beliggende umiddelbart op til veje eller indkørsler. Rystelser fra ejendommen eller transporten i forbindelse med driften af denne forventes derfor ikke at give gener for omgivelserne, og det vurderes at grænseværdierne overholdes til alle områder nævnt i ovenstående tabeller.

Kommunens kommentarer og vurdering:

Ud fra den beskrevne drift forventer kommunen ikke, at husdyrbrugets anlæg vil give anledning til støj, der overskrider de angivne grænseværdier for nabobeboelser, jf. vilkår 22 – 23.

Vilkår om overholdelse af støjgrænser på ejendommen er stillet, med henblik på at kunne sikre naboer bedst muligt mod støj fra den daglige drift. Vilkåret gælder kun for aktiviteter i forbindelse med ejendommens anlæg. Markaktiviteter er ikke omfattet af vilkårene.

Støjvilkåret med maksimale støjgrænser, er i overensstemmelse med de vejledende grænseværdier for støj, der svarer til de almindeligt gældende grænser for virksomheder (Vejledning nr. 5/1984 om ekstern støj fra virksomheder).

For at sikre omgivelserne mest muligt mod gener fra rystelser som følge af driften, er der stillet vilkår om at driften ikke må give anledning til rystelser uden for eget område, der efter tilsynsmyndighedens vurdering er væsentlige. (Vilkår 24).

8.3 STØV

Ansøgers oplysninger:

Der kan forekomme støv fra kørsel på de omkringliggende arealer og veje ved staldanlæggene, endvidere vil der være en mindre støvgene ved indlæsning af tilskudsfoder og mineraler.

Forurenings- og genebegrænsende foranstaltninger

Der vil i det daglige være fokus på at minimere støvgener udenfor husdyrbruget, og i forbindelse med færdsel på ikke befæstede veje, vil der være særligt fokus omkring ejendomme beliggende nær ved vejene.

Vurdering

På baggrund af afstanden til de umiddelbare naboer som ligger væk fra de primære arbejdsområder på ejendommen og husdyrbrugets fokus på minimering af støvgener i forbindelse med foderopbevaring og håndtering samt transporten, vurderes det, at det ansøgte ikke vil medføre væsentlige gener for omgivelserne som følge af støv.

Kommunens kommentarer og vurdering:

Kommunen vurderer, at støvemissioner fra anlægget og fra transporten ikke vil medføre væsentlige gener for beboere i lokalområdet.

Støv, som følge af transporten, vil dog altid være afhængigt af, i hvilket omfang ansøger, forstår, at vise hensyn. Det skal derfor til stadighed tilstræbes, at minimere støvgener i forbindelse med ejendommens drift.

Der er stillet vilkår om, at driften ikke må give anledning til støvgener uden for ejendommen, der efter tilsynsmyndighedens vurdering er væsentlige. (Vilkår 24). Med udgangspunkt heri, og på baggrund af ansøgers oplysninger, er det kommunens vurdering, at det ikke er nødvendigt at stille yderligere vilkår vedrørende støv.

8.4 LYS

Ansøgers oplysninger:

Lysforhold

Belysning af anlæg: Der vil være et vist lysudfald fra bygningernes vinduer, samt fra udendørsbelysning.

Lyset i staldene er tændt i forbindelse med fodring af dyrene og ophold i staldene. Der er vågebelysning i nattetimerne.

Forurenings- og genebegrænsende foranstaltninger

Lyset vil udelukkende være tændt på det niveau som enten er foreskrevet af anden lovgivning eller i det omfang det er nødvendigt i forbindelse med ophold i staldene.

Udendørsbelysning vil være tilkøbt bevægelsessensorer eller automatisk slukning.

Vurdering

Det ansøgte projekt vil ikke medføre væsentligt mere belysning end i nudriften. Det forventes ikke, at ejendommens belysning vil påvirke omgivelserne i negativ retning.

Kommunens kommentarer og vurdering:

Ud fra de beskrevne lysforhold og foranstaltninger herunder bevægelsessensorer for at mindske væsentlige gener, vurderer kommunen at lysudfald fra ejendommen ikke vil medføre væsentlige gener for beboere i lokalområdet.

Der er stillet vilkår om, at driften ikke må give anledning til lysgener uden for ejendommen, der efter tilsynsmyndighedens vurdering er væsentlige (vilkår 24). Med udgangspunkt heri, og på baggrund af ansøgers oplysninger, er det kommunens vurdering, at det ikke er nødvendigt at stille yderligere vilkår vedrørende lys.

8.5 SKADEDYR

Ansøgers oplysninger:

Fluer og skadedyr

Skadedyr

Generel bekæmpelse af skadedyr

Bekæmpelse af skadedyr fortages efter Aarhus Universitet, Institut for Agroøkologi fastsatte retningslinjer.

Fluegener

Kemisk fluebekæmpelse fortages efter Aarhus Universitet, Institut for Agroøkologi.

Rottebekæmpelse

Bekæmpelse af rotter fortages efter Aarhus Universitet, Institut for Agroøkologi retningslinjer.

Desuden følges de forbyggende foranstaltninger, som er fastlagt i Bekendtgørelse om bekæmpelse af rotter mv.

Vurdering

Det vurderes, at der med ovenstående udføres en effektiv og tilfredsstillende flue- og skadedyrsbekæmpelse.

Kommunens kommentarer og vurdering:

Der er stillet vilkår om, at fluer og skadedyr skal bekæmpes i nødvendigt omfang i henhold til retningslinjer fra Aarhus Universitet, Institut for Agroøkologi. (Vilkår 21).

Herefter vurderes det, med inddragelse af den beskrevne drift, at tiltag til forebyggelse og bekæmpelse af fluer og skadedyr vil være tilfredsstillende.

8.6 TRANSPORT

Ansøgers oplysninger:

Transport

Transporter	Før godkendelse	Efter godkendelse
	Antal/ År	Antal/ År
Transport af tilskudsfoder	24	24
Levering og afhentning af dyr	24	24
Afhentning af døde dyr	12	12
Halm	40	40
Udbringning husdyrgødning - gylle	60	60
Affald	26	26
Brændstof	6	6
Transporter i alt	192	192

Vurdering af transportveje til og fra ejendommen

Alt transport til og fra ejendommen foregår med direkte adgang til den offentlige vej Abildgårdsvej. Langs med Abildgårdsvej findes en del andre beboelser. Der kan forekomme gyllekørsel mm. langs andre veje, hvor der ligger beboelser, og her vil der være opmærksomhed omkring transporten, hvilket omfatter henstillinger til maskinstation om at reducere fart og om at udvise generelt hensyn til naboer.

Størstedelen af transporterne er af husdyrgødning, foder og afhentning af dyr. Samlet set forventes der ingen stigning i antallet af transporter med det ansøgte projekt.

Der kan ikke stilles vilkår til trafik på offentlig vej, som lovligt kan anvendes til kørsel med den type køretøjer, der anvendes til drift af husdyrbrug. Her er det vejmyndighedernes vurdering om der et generelt er et generelt problem, som skal tages hånd om. Det kunne f.eks. være vejens bæreevne, der ikke kan holde til særligt tunge køretøjer. Natur- og Miljøklagenævnet har i en tidligere klagesag fastslået: ”Spørgsmål om f.eks. belastning af det lokale vejnet reguleres ikke ved husdyrbrugloven, men af den relevante vejlovgivning, og afgøres af relevante vejmyndigheder. Færdsel på offentlig vej reguleres i øvrigt af færdselsloven og håndhæves af politiet.”

Transporterne forventes hovedsageligt at foregå på hverdage inden for normal arbejdstid, dvs. kl. 6-18, men kan til tider foregå i aften- og nattetimerne. Transport til og fra husdyrbruget vil altid foregå ved hensynsfuld kørsel. Derudover tilstræbes, at al tung transport gennemføres på hverdage inden for normal arbejdstid.

Vurdering

Der er tale om gode til- og frakørselsforhold til ejendommen, og selvom der er en stigning i antallet af transporter, vurderes det på den baggrund, at transporter til og fra ejendommen ikke medfører væsentligt øgede gener for de omkringboende.

Kommunens kommentarer og vurdering:

Transport til og fra ejendommen foregår via Abildgårdsvej og transporterne vil primært foregå inden for almindelig arbejdstid.

Der kan forekomme gyllekørsel mm. langs andre veje, hvor der ligger beboelser, og her vil der være opmærksomhed omkring transporten, hvilket omfatter henstillinger til maskinstation om at reducere fart og om at udvise generelt hensyn til naboer.

Ifølge ansøgers oplysninger sker der ikke en ændring i antallet af transporter fra nudrift til ansøgt drift.

Rebild Kommune vurderer på baggrund af det oplyste, at antallet af transporter ikke vil antage et omfang, der vil være til væsentlig gene for beboere i området og finder således ikke anledning til at stille yderligere vilkår.

Kommunen har lagt vægt på, at en miljøtilladelse efter husdyrbrugloven primært kan regulere, hvilke af ejendommens adgangsveje, der skal anvendes ved transport til og fra ejendommen. Spørgsmål om eksempelvis belastning af det lokale vejnet reguleres ikke af husdyrbrugloven, men af den relevante vejlovgivning og afgøres af de relevante vejmyndigheder. Færdsel på offentlig vej reguleres i øvrigt af færdselsloven og håndhæves af politiet.

8.7 UFORUDSETE GENER

Kommunens kommentarer og vurdering:

Rebild Kommune er med den beskrevne drift og de stillede vilkår af den opfattelse, at der ikke vil være væsentlige gener i form af støj, rystelser, støv og/eller lysgener. Skulle der mod forventning alligevel opstå sådanne gener, der efter tilsynsmyndighedens vurdering er væsentlige, skal husdyrbruget på forlangende udarbejde en handlingsplan for nedbringelse af gener. Handlingsplanen skal godkendes af tilsynsmyndigheden, og det skal herefter kunne eftervises at planen følges (vilkår 24).

9 MANAGEMENT ETC.

Ansøgers oplysninger:

Egenkontrol

Ansøger har redegjort for følgende egenkontrol:

- En gang årligt udarbejdes "Gødnings- og husdyrindberetning",
- Overvågning af vand og strømforbrug

Med ovenstående er der redegjort for, at der er fokus på management og egenkontrol på ejendommen. Ved at registrere og iagttage daglige rutiner og forbrug, kan eventuelle uhensigtsmæssige forhold identificeres og afhjælpes. Det vurderes samlet set at driften af husdyrbruget på adressen inkl. egenkontrol og management lever op til lovens krav. Driften af husdyrbruget forventes derfor samlet set ikke at medføre en væsentlig negativ virkning på miljøet

Kommunens kommentarer og vurdering:

Kommunen vurderer at ansøgers redegørelse og tiltag vedrørende management, herunder egenkontrol etc. opfylder krav til et husdyrbrug af denne størrelse.

10 BILAG

10.1 BILAG 1A. SITUATIONSPLAN

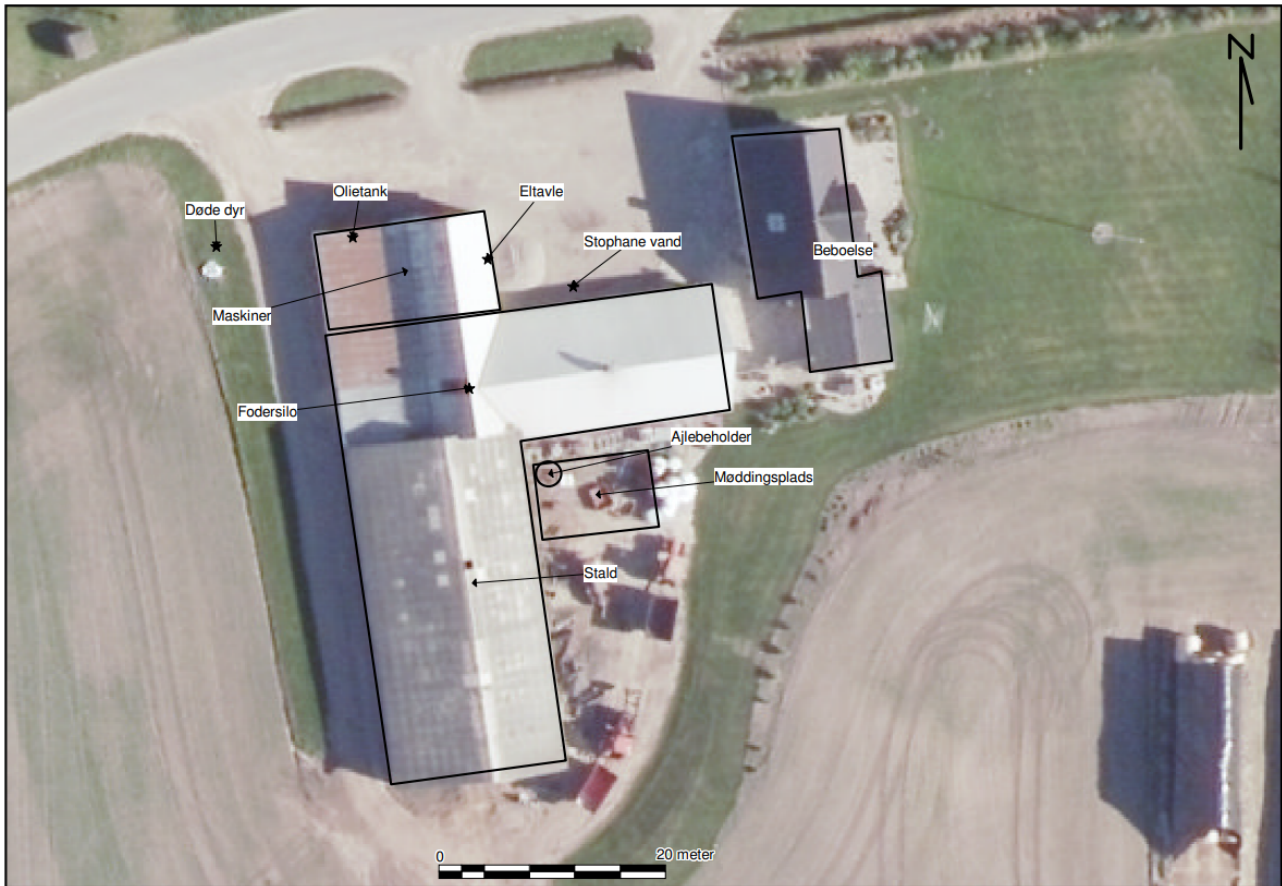

10.2 BILAG 1B. AFLØBSPLAN



10.3 BILAG 1C. INTERNE TRANSPORTVEJE

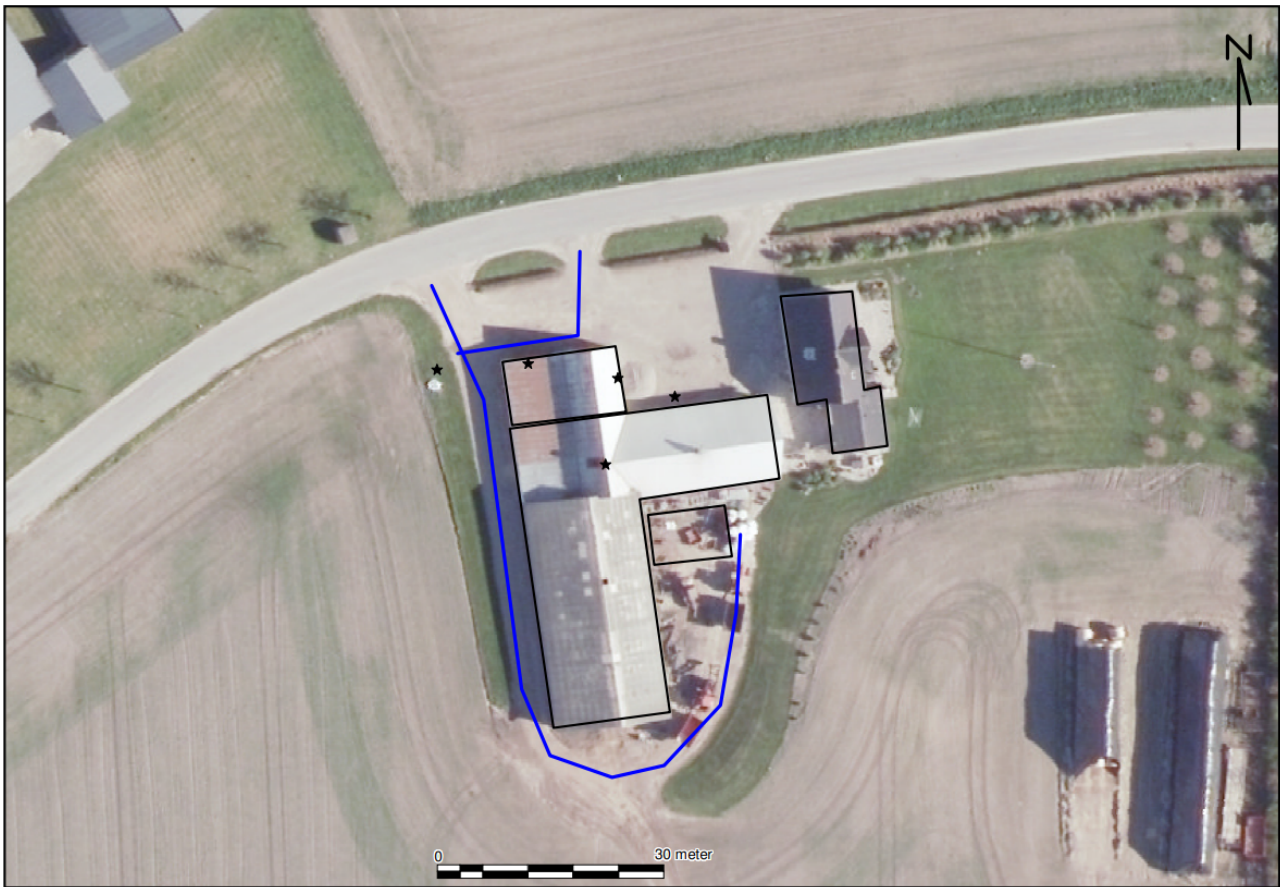

10.4 BILAG 1D. LÆHEGN



10.5 BILAG 2A. PRODUKTIONSAREAL – ANSØGT DRIFT



10.6 BILAG 2B. PRODUKTIONSAREAL - NUDRIFT



10.7 BILAG 3. REBILD KOMMUNES SAMLEDE NATURVURDERING

Påvirkning af natur

Miljøtilladelsen forudsætter at projektet, foruden overensstemmelse med husdyrbrugloven, også er i overensstemmelse med kommuneplanmål for natur og landskab, naturbeskyttelsesloven samt EU-habitatdirektivet.

Såvel aktuell som ændret drift, der anerkendes med miljøtilladelsen, påvirker områdets naturtyper. Påvirkningerne stammer dels fra stald og lager og dels fra drift af markarealerne. Påvirkning fra drift af markarealer er ikke indeholdt i nærværende naturvurdering. Påvirkningerne fra stald og lager består fortrinsvis i ammoniakfordampning, der resulterer i kvælstofdeposition på nærliggende naturarealer.

Konsekvenserne af påvirkningerne er vurderet i forhold til nedenfor nævnte planlægning og bestemmelser for natur- og landskabsbeskyttelse.

Påvirkning fra stald og lager

Husdyrbruget ligger i et åbent, småbakked og landbrugsdomineret landskab, dog lige for foden af Molbjerg storbakkedlandskab, der ligger lige nord for ejendommen, som rummer en del natur- og landskabsbeskyttede områder.

Kommuneplan 2017-2029, udpegninger og retningslinjer

Ejendommens bygninger er beliggende i "landbrugslandskaber", "landbrugsområder" samt "beskyttelse af kirkernes fremtræden".

5.3.3 Jordbrugsområder

I jordbrugsområderne gælder retningslinje 5.3.3: Her skal hensynet til jordbrugserhvervene varetages i balance med hensynet til de øvrige åben landinteresser og byudviklingsinteresser.

5.1.6 Landbrugslandskaber

I landbrugslandskaber gælder retningslinje 5.1.6: Landskabet har kapacitet til landbrugsbetonet udvikling, når landskabets overordnede karaktertræk respekteres.

Nyt landbrugsbyggeri og landbrugsrelaterede anlæg i middel til stor skala kan som udgangspunkt indpasses i landskabet.

Landskabets terræn og bevoksningsstrukturer af hegn og krat bør udnyttes til landskabelig indpasning.

Der kan i et vist omfang opstilles tekniske anlæg i landskaberne, men under hensyn til, at den samlede visuelle påvirkning ikke øges væsentligt.

Landskaberne ved Nysum og Røjdrup er ikke egnede til større tekniske anlæg.

Efterbehandling af råstofområder bør understøtte det omgivende landskabs karakter.

5.2.5 Beskyttelse af kirkernes fremtræden

I nær- og fjernbeskyttelseszonerne omkring kirkerne gælder retningslinje 5.2.5: Inden for nær- og fjernbeskyttelseszonerne omkring kirkerne kan der ikke opføres bygninger, tekniske anlæg m.v., med mindre det er sikret, at hensynet til kirkernes betydning som monumenter i landskabet og (lands-)bymiljøet ikke herved tilsidesættes.

Husdyrbrugets nyanlæg vurderes ikke at være i strid med hverken ovenstående eller andre relevante retningslinjer i Kommuneplan 2017-2029.

Naturbeskyttelsesloven og museumsloven

De oplyste ændringer af husdyrbruget kræver ikke dispensation fra museumslovens bestemmelser om fredede fortidsminder og beskyttede diger eller naturbeskyttelseslovens bestemmelser om bygge- og beskyttelseslinjer eller fredningsbestemmelser.

I det følgende vurderes hvorledes ammoniakemission fra husdyrbrugets stalde og gødningslagre vil kunne påvirke potentielt kvælstoffølsomme naturarealer omkring bruget.

Ammoniakemissionen fra stalde og gødningslagre er beregnet til at stige fra 365,8 kg N/år til 715,2 kg N/år. Stigningen udgør således 349,4 kg N/år.

De nærmeste naturarealer i forhold til ejendommen udgøres af § 3 registrerede arealer, se punkt 3.1 og 3.2 på kortbilag 1. Nærmeste naturareal, der samtidig er omfattet af husdyrbruglovens § 7, ligger ca. 90 m nord for anlægget, se punkt 1.1 – 2.2 på kortbilag 1 og 2.

Nærmeste potentielle ammoniakfølsomme skovareal ligger over 1000 m sydvest for ejendommen, se punkt 3.5 på kortbilag 1.

Nærmeste naturareal, der samtidig ligger indenfor Natura 2000 område, ligger 8,6 km fra ejendommen, og det vurderes, at der ikke vil kunne beregnes en påvirkning fra husdyrbruget (se herom i senere afsnit om habitatdirektivet). Se punkt 1.1 på kortbilag 2.

Via husdyrgodkendelse.dk er der foretaget beregninger til punkterne 1.1-4.1, se tabellen herunder.

Punkt	Naturtype	Kategori	Retning	Afstand (m)	Merdeposition (kg N/ha/år)	Totaldeposition (kg N/ha/år)
1.1	§ 7 egeskov	1	sydvest	8691	0,0	0,0
2.1	§ 3 overdrev	2	nordvest	348	0,1	0,2
2.2	§ 3 overdrev	2	vest	411	0,0	0,1
3.1	§ 3 overdrev	3	nordøst	184	0,4	0,9
3.2	§ 3 overdrev	3	nord	112	0,7	1,5
3.3	§ 3 overdrev	3	vest	622	0,0	0,0
3.4	§ 3 mose	3	vest	475	0,0	0,0
3.5	§ 3 ammoniakfølsom skov	3	sydvest	1241	0,0	0,0
4.1	§ 3 sø	-	vest	373	0,0	0,1

Baggrundsbelastningen i området er ca. 12,8 kg N/ha/år.

Kategori 1-natur, punkt 1.1

Naturpunktet er beskyttet egeskov som er beliggende i EF-habitat område. Se afsnittet "Natura 2000-områder og bilag IV-arter". Der er beregnet kumulation med to andre husdyrbrug. Totaldepositionen i punktet er beregnet til 0,0 kg N/ha/år. Totaldepositionen overstiger dermed ikke maksimum som er 0,2 kg N/ha/år jf. husdyrgodkendelsesbekendtgørelsen § 26 stk. 1 pkt. 1.

Kategori 2-natur, punkt 2.1 – 2.2

Naturarealerne i punkt 2.1 og punkt 2.2 er beskyttede overdrev, og opfylder desuden størrelseskravet for § 7 kategori 2-natur. Totaldepositionen i punkt 2.1 og punkt 2.2 er beregnet til henholdsvis 0,2 og 0,1 Kg N/ha/år. Det fastsatte beskyttelsesniveau er på maksimalt 1,0 kg N/ha/år totaldeposition, for ammoniakfølsomme naturtyper beliggende uden for Natura 2000-områder. Med en totaldeposition på 0,2 kg N/ha/år er beskyttelsesniveauet til naturtypen overholdt, og Rebild Kommune har ikke yderligere bemærkninger hertil.

Kategori 3-natur, punkt 3.1 – 3.5

Naturarealerne i punkt 3.1 – 3.3 er beskyttede overdrev, punktet 3.4 er beskyttet mose og naturarealet i punkt 3.5 er registreret som en potentiel ammoniakfølsom skov. Der er beregnet merdepositioner på mellem 0,0 – 0,7 kg N/ha/år som følge af det ansøgte. Dermed er beskyttelsesniveauet på maksimalt 1,0 kg N/ha/år merdeposition overholdt, og Rebild Kommune har ikke yderligere bemærkninger hertil.

På baggrund af afstand og retning skønnes det ikke relevant at beregne og vurdere på husdyrbrugets påvirkninger af yderligere naturarealer.

Projektet opfylder husdyrbruglovens krav vedrørende ammoniaktab og er ikke i strid med naturbeskyttelseslovens bestemmelser. Det vurderes herved, at husdyrbruget i realistisk og hensigtsmæssigt omfang bidrager til mål om reduktion af ammoniakbelastning af områdets naturarealer.

Natura 2000-områder og bilag IV-arter:

Med baggrund i EU-habitatdirektivet er der i Danmark udpeget NATURA 2000-områder (internationale naturbeskyttelsesområder) til beskyttelse af en række naturtyper og arter. NATURA-2000-områderne omfatter EU-habitatområder, EU-fuglebeskyttelsesområder og Ramsarområder. De tre kategorier er ofte sammenfaldende.

I forbindelse med tilladelser og godkendelser af husdyrbrug skal kommunen dels foretage vurdering af, om projektet i sig selv, eller i forbindelse med andre planer og projekter, kan påvirke et Natura 2000-område væsentligt og dels foretage vurdering af, om det ansøgte kan beskadige eller ødelægge de særligt beskyttede bilag IV arters yngle- eller rasteområder.

Med henvisning til placering af brugets driftsbygninger i forhold til Natura 2000 områder kan det umiddelbart godtgøres, at husdyrbruget ikke væsentligt påvirker naturtyper og arter i NATURA 2000-områder. Husdyrbrugets driftsbygninger ligger over 8,5 km fra nærmeste Natura 2000 område i Rebild Kommune; det drejer sig om Natura 2000 område nr. N15 Nibe Bredning, Hal-kær Ådal og Sønderup Ådal. Det vurderes, pga. afstanden, at projektet ikke kan medføre en væsentlig påvirkning af arter og naturtyper indenfor Natura 2000 området.

En række dyr omfattet af naturbeskyttelseslovens § 29a og habitatdirektivets bilag IV kan have levested, fødesøgningsområde eller sporadisk opholdssted i området omkring ejendommen. Ifølge oplysninger i "Håndbog om dyrearter på habitatdirektivets bilag IV" (DMU Faglig rapport nr. 635, 2007) kan der i Rebild Kommune være forekomst af flere arter af flagermus samt odder, markfirben, løgfrø, spidssnudet frø og stor vandsalamander.

Rebild Kommune er ikke bekendt med konkrete yngleforekomster i området. Mest sandsynlig forekomst ved bygningerne er arter af flagermus, som kan blive påvirket af evt. nedrivninger eller træfældninger. Eventuelle levesteder i nærheden af bygningerne antages i øvrigt at være sammenfaldende med de vurderede naturarealer i forrige afsnit, og det vurderes, at kvælstofdeposition fra husdyrbrugets anlæg ikke vil skade eller ødelægge eventuelle yngle- eller rasteområder.

Sammenfatning:

Miljøtilladelsen gives på en række generelle vilkår, der bl.a. sigter mod beskyttelse af natur mod uønskede påvirkninger. Efter vurdering af projektoplysningerne og områdets natur- og landskabsforhold finder Rebild Kommune, at miljøtilladelsen sikrer naturbeskyttelsesinteresserne i området. Der stilles derfor ikke supplerende vilkår til naturbeskyttelse.

Det vurderes, at udvidelsen af husdyrbruget er i overensstemmelse med retningslinjerne i kommuneplan 2017-2029 for beskyttelse af natur og landskab. Specifikt vurderes udvidelsen ikke at ville forringe tilstand af beskyttede naturtyper eller modvirke mål om gunstig bevaringsstatus for naturtyper og arter, der er udpegningsgrundlag for Natura 2000-områder eller forringe levevilkår for bilag IV-arter.

Kortbilag 1 - Naturpunkter 2.1-4.1

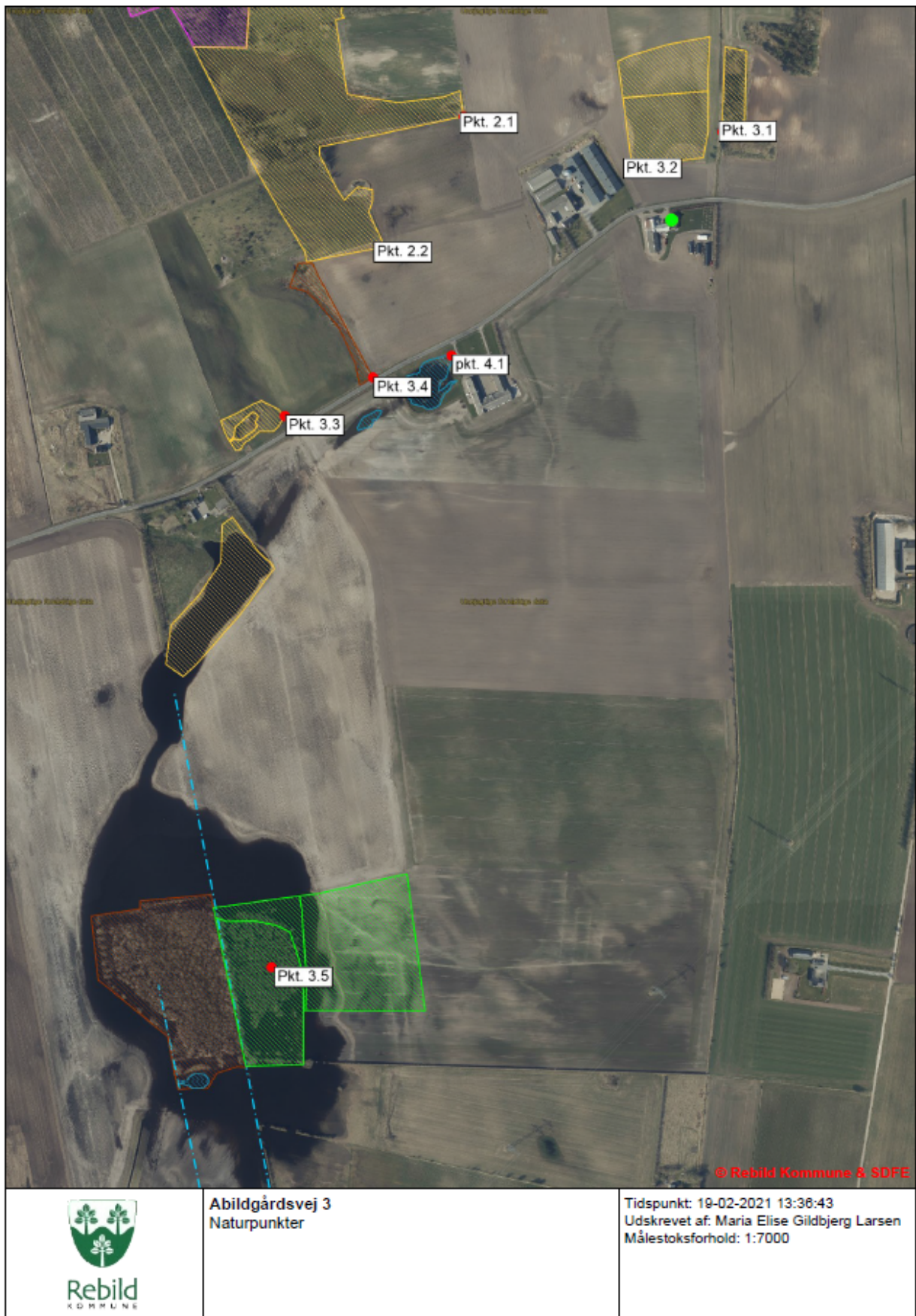

Kortbilag 2 - Naturpunkter 1.1-4.1

