

**Miljøgodkendelse
af
husdyrproduktionen
på**

Haugårdvej 5D, Naundrup, 9632 Møldrup

Godkendelse af virksomhed i henhold til kapitel 5 i miljøbeskyttelsesloven, Lov nr. 1757 af 22/12 2006

Ansøger:

| | |
|----------|-----------------------------|
| Navn: | Søren Overgaard |
| Adresse: | Haugårdvej 5D, 9632 Møldrup |
| Telefon: | 86 692279 / 27155959 |

Virksomhed:

| | |
|------------------|---------------------------------|
| Navn: | Haugårdvej 5D |
| Adresse: | Haugårdvej 5D, 9632 Møldrup |
| Telefon: | 86692279 |
| Matr. nr.: | 2b Navndrup gde,. V. Bjerregrav |
| P-nr.: | 1004003386 |
| CVR-nummer: | 1982 8379 |
| Listebetegnelse: | I 101. Husdyrproduktion |

Kontaktperson:

| | |
|----------|-----------------|
| Navn: | Søren Overgaard |
| Telefon: | 86 692279 |

Ejendommens ejer:

| | |
|----------|-----------------------------|
| Navn: | Søren Overgaard |
| Adresse: | Haugårdvej 5D, 9632 Møldrup |

Vigtige datoer:

| | | | |
|----------------------------|------------------|-------------------------|-------------------|
| Godkendelsen annonceres d. | 24. oktober 2007 | Klagefristen udløber d. | 21. november 2007 |
|----------------------------|------------------|-------------------------|-------------------|

Kort beskrivelse af det ansøgte projekt.

Søren Overgaard søger om miljøgodkendelse af en bestående svineproduktion på 261 DE i søer med smågrise på Haugaardvej 5D, 9632 Møldrup. Produktionen skal fortsætte i de eksisterende bygninger.

Oversigt over dyreholdet.

| Dyregruppe | Nuværende besætning | |
|------------------|---------------------|----------|
| | Antal dyr | Antal DE |
| Søer | 1045 | 243,0 |
| Smågrise | 525 | 3,0 |
| Slagtesvin/polte | 525 | 15,0 |
| I alt | - | 261,0 |

Produktionen finder sted i 3 staldbygninger på samlet ca. 7.000 m². Til ejendommen hører et eget udbringningsareal på 64,0 ha. Derudover er der forpagtet 69,7 ha, og der er indgået gylleaftaler svarende til 89,2 DE (63,7 ha). I alt er der 197,4 ha til rådighed til udbringning af husdyrgødning.

I forbindelse med en indledende offentliggørelse af ansøgningen er der ikke indkommet bidrag fra offentligheden.

Godkendelsen er udarbejdet af:

Viborg Kommune

Søvej 2

8800 Viborg

17.10. 2007. Sagsbehandler: Finn Larsen

Indholdsfortegnelse

| | | |
|-----------|---|-----------|
| 1. | <i>Ansøgning og godkendelse</i> | 5 |
| 1.1 | Ansøgning..... | 5 |
| 1.2 | Godkendelse | 5 |
| 2 | <i>Vilkår med vurdering - anlægsdel</i> | 6 |
| 2.1 | Generelle vilkår | 6 |
| 2.2 | Animalsk produktion | 7 |
| 2.3 | Støj og vibrationer..... | 8 |
| 2.4 | Luft/lugt | 9 |
| 2.5 | Affald/uhygiejniske forhold/råvarer..... | 10 |
| 2.6 | Jord og grundvand | 12 |
| 2.7 | Driftskontrol | 13 |
| 2.8 | Renere teknologi og BAT..... | 13 |
| 3 | <i>Arealdel - Næringsstoffer/tab af næringsstoffer</i> | 14 |
| 4 | <i>Generel vurdering</i> | 16 |
| 5 | <i>Godkendelsens gyldighed</i> | 16 |
| 5.1 | Klagevejledning og søgsmål..... | 17 |
| 5.2 | Underretning om godkendelsen | 17 |
| 6 | <i>Bilag</i> | 19 |
| | Bilag 1. Beliggenhed. Udbringningsarealer..... | 19 |
| | Bilag 2 Bygninger | 20 |
| | Bilag 3. Beskyttede naturtyper..... | 21 |
| | Bilag 4. Drikkevandsinteresser. | 22 |
| | Bilag 5. Natura 2000-områder..... | 23 |

1. Ansøgning og godkendelse

1.1 Ansøgning

LandboCenter Randers-Viborg har på vegne af ejer Søren Overgaard udarbejdet en ansøgning om miljøgodkendelse efter bestemmelserne i bekendtgørelse om godkendelse af listevirksomhed nr. 1640 af 13. december 2006 som ændret ved bekendtgørelse nr. 168 af 21. februar 2007. Der er tale om miljøgodkendelse af en bestående virksomhed, som ikke ændres. Ved bekendtgørelse nr. 168 optages husdyrbrug som punkt I 101 på listen i bilag 1 til bekendtgørelsen.

Haugårdvej 5D er omfattet af punkt I 101, litra a, i bilag 1 til bekendtgørelsen, idet produktionen omfatter mere end 750 stipladser til søer.

1.2 Godkendelse

Viborg Kommune har besluttet at meddele miljøgodkendelse af svineproduktionen på ejendommen Haugårdvej 5D. Virksomheden (herefter benævnt ejendommen) skal drives i overensstemmelse med nedenstående vilkår og som angivet i ansøgningsmaterialet, hvor dette ikke er i strid med de meddelte vilkår eller gældende regler i øvrigt.

Godkendelsen meddeles i medfør af kapitel 5 i miljøbeskyttelsesloven samt bekendtgørelse nr. 1640 om godkendelse af listevirksomhed af 13. december 2006 som ændret ved bekendtgørelse nr. 168 af 21. februar 2007. Viborg Kommune er godkendelsesmyndighed.

Der er ikke med denne godkendelse taget stilling til eventuel godkendelse efter anden lovgivning som f.eks. Spildevandstilladelse, Byggeloven eller Arbejdsmiljøloven m.v.

Ejendommen skal, uanset de i denne godkendelse stillede vilkår, også efterleve bestemmelser beskrevet i de til enhver tid gældende bekendtgørelser, regulativer og lign.

De hovedhensyn, som Viborg kommune har lagt vægt på ved godkendelsen, er følgende:

- anvendelse af bedste tilgængelige teknik
- beskyttelse af overfladevand og natur med dens bestand af vilde planter og dyr og deres levesteder, herunder områder, der er beskyttet mod tilstandsændringer eller fredet
- beskyttelse af områder, der er udpeget som internationalt naturbeskyttelsesområde eller udpeget som særligt sårbart overfor næringsstofpåvirkninger
- begrænsning af eventuelle gener for naboer fra luftforurening samt støj- og lugtgener, sikring af korrekt affaldshåndtering
- beskyttelse af jord og grundvand,
- beskyttelse af recipienter
- korrekt spildevandsafledning
- hensynet til de landskabelige værdier
- belysning af væsentlige mulige alternative løsninger

- nødvendige foranstaltninger ved ophør af driften for at undgå forureningsfare og for at bringe stedet tilbage i tilfredsstillende tilstand.

Endvidere er godkendelsen behandlet i henhold til de retningslinier, der i dag er til rådighed for vurdering af Natura 2000 områder. Ved vurderingen er taget udgangspunkt i det beskyttelsesniveau, der er fastlagt i bekendtgørelse nr. 1696 af 20. december 2006 om tilladelse og godkendelse m.v. af husdyrbrug.

2 Vilkår med vurdering - anlægsdel

Ejendommen Haugårdvej 5D består af en samlet bygningsmasse på ca. 7.000 m² indeholdende drægtighedsstalde, løbestald og farestald med i alt 261 DE. Der er tale om et moderne produktionsanlæg. Størstedelen af bygningerne er opført inden for de sidste 6 år. Indretning og teknologi vurderes at være tidssvarende. Der er valgt staldsystemer med delvis spalter for at sikre lav ammoniakfordampning.

Der fastsættes følgende vilkår for ejendommen.

2.1 Generelle vilkår

Vilkår

1. Ejendommen skal indrettes og drives i overensstemmelse med ansøgningsmaterialet.
2. På ejendommen skal der altid forefindes en detaljeret indsatsplan. Indsatsplanen skal placeres således, at alle ansatte på ejendommen har fri adgang til den
3. Ved virksomhedens overdragelse eller ved ophør af virksomhedens aktiviteter skal Viborg Kommune straks orienteres.
4. Ved virksomhedens ophør skal der udføres følgende forureningsbegrænsende foranstaltninger:
 - Fortank med rørsystemer, gyllekanaler/kummer, arealer omkring siloer m.v. skal tømmes og rengøres.
 - Alle staldafsnit skal tømmes for husdyrgødning, der bortskaffes efter regler om udbringning af husdyrgødning.
 - Alle olietanke skal tømmes.
 - Restkemikalier, olieaffald, medicinaffald m.v. skal bortskaffes i henhold til Viborg Kommunes affaldsregulativer

Vurdering

Det forudsættes, at et eksemplar af godkendelsen altid er tilgængeligt på virksomheden, og at driftspersonale er orienteret om godkendelsens indhold.

Af Lov om miljøbeskyttelse og Lov om miljøgodkendelse m.v. af husdyrbrug fremgår endvidere, at ejendommen skal indrettes og drives så spild og andet ukontrolleret udslip af gylle og andre forurenende stoffer forhindres eller forebygges, og sådan at skadernes omfang begrænses, hvis der alligevel sker uheld

Uheld, herunder svigt af de forureningsbegrænsende foranstaltninger, der medfører forurening af omgivelserne, skal straks udbedres og anmeldes til Viborg Kommune/beredskabet.

Det fremgår endvidere, at der ikke må foretages ændringer, hverken bygnings-, arealmæssigt eller driftsmæssigt, før ændringen/udvidelsen er godkendt af Viborg Kommune.

Ud fra afstandsforholdene til naboer/samlet bebyggelse vurderes det, at yderligere oplysninger vedr. valg af teknik/indretning ikke er nødvendig for udformning af vilkårene i denne miljøgodkendelse.

Det årlige energi- og vandforbrug ligger på 1.000 liter diesel og 15.000 liter fyringsolie, 5800 m³ vand (normtal), <50 liter smørolie og et elforbrug på 340.000 kWh. Ejer er opmærksom på, at ejendommens energikrævende installationer og materiel holdes opdateret ved jævnlig opmærksomhed og relevante eftersyn, så der er fokus på forbruget.

En indsatsplan/beredskabsplan skal udarbejdes som en del af ejendommens miljøgodkendelse med det formål at stoppe og begrænse evt. uheld med konsekvenser for det omgivne miljø. I Vejledning fra Skov- og Naturstyrelsen vedrørende Tilladelse og miljøgodkendelse m.v. af husdyrbrug er givet vejledning om, hvad en indsatsplan skal indeholde

2.2 Animalsk produktion

Vilkår

5. Produktionens omfang

Godkendelsen omfatter følgende maksimale produktion

| | | |
|------------------|------------------|-----------------|
| Årssøer | 1.045 stipladser | ≈ 255,8 DE |
| Smågrise 7-30 kg | 525 stk. | ≈ 3,0 DE |
| Polte | 525 stk. | ≈ 15,0 DE |
| | | <u>261,0 DE</u> |

Vurdering

Dyreholdet tillades drevet med den i vilkår 5 nævnte sammensætning. Variationer i dyreholdets størrelse og sammensætning som følge af uforudsete forhold accepteres i kortere eller længere perioder afhængig af situationen.

Et sohold af ovennævnte størrelse kan ved sygdomme, produktions-omlægninger som følge af ændrede kontraktvilkår eller lign. være afhængig af muligheden for tilpasninger. Med baggrund i Lov om miljøgodkendelse m.v. af husdyrbrug § 12 stk. 3 vurderes det, at soholdet kan ændres under forudsætning af, at der er tale om mindre ændringer inden for de nævnte dyre-

typer og at ændringerne ikke giver anledning til øget forurening (eks. mere lugt mere fosfor osv.) samt at antal DE forbliver det samme. Ændringen skal forinden meddeles til Viborg Kommune.

2.3 Støj og vibrationer

Vilkår

6. Virksomhedens samlede støjemission, angivet som det ækvivalente, korrigerede lydtryksniveau målt i dB(A) og målt ved nærmeste boligers opholdsareal uden for ejendommens grund, må ikke overskride følgende værdier:

| Områdetype | Dagperiode | Aftenperiode | Natperiode |
|--|---|---|------------------------------|
| | Mandag-fredag Kl. 06.00-18.00 Lørdag Kl. 06.00-14.00 | Mandag-fredag kl. 18.00-22.00 Lørdag kl. 14.00-22.00 Søn- & helligdage kl. 06.00-22.00 | Alle dage kl. 22.00-06.00 |
| Områder for blandet bolig- og erhvervsbebyggelse | 55 dB(A) | 45 dB(A) | 40 dB(A) |

- Grænseværdierne skal overholdes i de mest støjbelastende otte timer i dagperioden, den mest støjbelastende time i aftenperioden og den mest støjbelastende ½ time i natperioden.
- De anførte grænseværdier for støjbidraget regnes overholdt, hvis de ikke overskrides af en måling/beregning, der er midlet over en periode, som afhænger af tidspunktet på døgnet således:
- For dagperioden, kl. 06 – 18 alle dage, er måleperioden det mest støjbelastende samlede tidsrum på 8 timer.
- For aftenperioden, kl. 18 – 22 alle dage, er måleperioden det mest støjbelastende samlede tidsrum på 1 time.
- For natperioden, kl. 22 – 06 alle dage, er måleperioden det mest støjbelastende samlede tidsrum på ½ time.
- Virksomhedens støjbidrag til et maksimalniveau i natperioden må ikke overskride 55 dB(A).

Vurdering

Markarbejde med traktorer og landbrugsmaskiner er ikke omfattet af ovennævnte støjgrænser.

Der er ikke foretaget støjmåling på ejendommen. Staldbygningerne ligger ca. 330 meter fra nærmeste nabobeboelse. På grund af afstanden til nabobeboelser forventes ingen støjgener fra driften. Transporter til og fra ejendommen kan dog periodevis give anledning til gener. Især

vil gylletransporter kunne virke generende da disse er meget intensive, men til gengæld kun af et par dages varighed - to til tre gange om året.

Oversigt over transporter til og fra ejendommen.

| | Antal | |
|------------------------|---------|---------|
| | Lastbil | Traktor |
| Husdyr | 52 | 52 |
| Dyr til slagtning | 52 | 0 |
| Dyr til anden ejendom | 52 | 0 |
| Afhentning døde dyr | 52 | 0 |
| Foder | 52 | 0 |
| Foder eget korn | 0 | 0 |
| Husdyrgødning | 0 | 310 |
| Handelsgødning | 10 | 0 |
| Fyringsolie/dieselolie | 12 | 0 |
| Andet | 30 | 50 |
| Transport i alt | 312 | 412 |

Støj fra ventilation og foderfremstilling forventes ikke at blive noget problem. Der anvendes færdigfoder, som opbevares i lade og i 3 siloer.

Der forventes ingen vibrationsgener.

2.4 Luft/lugt

Vilkår:

7. Landbrugsdriften må ikke uden for ejendommens areal give anledning til lugt- og støvgener, som Viborg Kommune vurderer til at være væsentlige.
8. Opbevaring og håndtering af virksomhedens foder/råvarer, bygningers og siloers konstruktion samt virksomhedens drift i øvrigt må ikke give anledning til støvgener, der efter Viborg Kommunes vurdering medfører gener for omgivelserne.
9. Der skal overalt i staldene opretholdes en høj staldhygiejne.
10. Mindst én gang om året og forud for gylleudbringning, skal naboer høres omkring mærkedage og lign., så gylleudbringningen kan tilrettelægges herefter.

Vurdering

Der forekommer flere støvende aktiviteter på ejendommen. Det vurderes dog, at langt de fleste er af lokalt omfang (i lukkede rum), hvilket næppe kan genere omkringboende. Den store afstand til omkringboende er en afgørende faktor herfor. I forbindelse med markarbejde tæt på beboelser, kan der opstå kortvarige støvgener, som må accepteres, når beboelsen ligger ud til markarealer. Det vurderes, at yderligere støvvilkår udover vilkår 7 og 8 ikke er nødvendig i den pågældende situation.

Lugtgener fra en svineproduktion stammer primært fra håndtering af gyllen. Det vurderes, at den store afstand til omkringboende og byzone (2,2 km til Bjerregrav) bevirker, at lugtgener fra bedriften er begrænset. Gylleudbringning og gylletransport skal i øvrigt ske efter bestemmelser i Bekendtgørelse om husdyrbrug og dyrehold for mere end 3 dyreenheder, husdyrgødning, ensilage m.v. (husdyrgødningsbekendtgørelsen, Bekendtgørelse nr. 1695 af 19. december 2006) og bestemmelserne i Bekendtgørelse om husdyrhold og arealkrav m.v. (Bekendtgørelse nr. 1152 af 23. november 2006).

En teoretisk lugtberegning viser, at lugtgenegrænsen fra det nye staldanlæg ligger på ca. 126 meter til bolig uden for samlet bebyggelse, medens geneafstanden til by er 397 m.

Gylleopbevaring foregår i to gyllebeholdere på den ejede ejendom Haugårdvej 5 C. Gyllen ledes til beholderne gennem en rørforbindelse. Der er flydelag på basis af halm på beholderne. Ved udbringning pumpes fra bunden af den største af beholderne. Lugtgener fra gyllebeholderne fra den daglige drift vil dermed være minimeret. De primære kilder til lugt ved den daglige drift vil derfor være begrænset til ventilationsafkastene.

Markstakke må kun etableres af dybstrøelse, der har ligget i stald eller lignende i 3-5 måneder og skal have en kompostlignende karakter med en tørstofprocent på min. 30 %, jf. husdyrgødningsbekendtgørelsens § 9.

Tidspunkt og placering skal noteres på et kortbilag i driftsjournalen. Markstakke skal, jfr. Husdyrgødningsbekendtgørelsens § 9, overholde afstandskravene i § 8, stk. 1 i Lov om miljøgodkendelse m.v. af husdyrbrug.

2.5 Affald/uhygiejniske forhold/råvarer

Vilkår:

11. Arealerne omkring bygninger og tilkørselsveje skal holdes ryddelige og fri for affald, foderrester m.v.
12. Farligt affald og råvarer, der ved uheld kan give anledning til en forurening, skal, uanset mængde, opbevares under tag på fast tæt bund, og indrettes således, at spild kan opsamles. I tilfælde af lækage eller spild må der ikke være mulighed for, at der kan løbe forurenende stoffer i kloakken eller ud på/i jorden.
13. Klinisk affald skal opsamles og opbevares i specialbeholder.
14. Medicin skal opbevares adskilt fra fødevarer i et aflåst skab, således det er utilgængeligt for dyr og børn.

15. Sprøjtemidler skal opbevares i aflåst rum eller skab og må ikke opbevares i nærheden af levnedsmidler, foderstoffer, medicin eller lignende. Oplagspladsen skal være under tag og uden afløb. Den skal være indrettet således, at lækage eller spild kan opsamles. Opsamlingskapaciteten skal svare til volumen på den største beholder. En container, der opfylder ovennævnte krav, kan ligeledes anvendes. Anden opbevaring, der som udgangspunkt opfylder ovennævnte krav, kan anvendes ved forudgående godkendelse af Viborg Kommune.
16. På ejendommen skal der foretages en effektiv bekæmpelse og forebyggende foranstaltninger mod skadedyrsangreb. Fluebekæmpelse skal ske i overensstemmelse med retningslinierne fra Statens Skadedyrslaboratorium.
17. Opbevaring af foder skal ske på en sådan måde, at der ikke opstår risiko for tilhold af skadedyr (rotter m.v.).
18. Bekæmpelsen af skadedyr skal foretages på tilsynsmyndighedens forlangende.

Vurdering

Bortskaffelse af affald skal ske efter det til enhver tid gældende affaldsregulativ for Viborg Kommune.

Ejendommen skal i øvrigt følge forskrifterne i Bekendtgørelse om affald, bekendtgørelse nr. 1634 af 13. december 2006, herunder føre register over produceret affald i form af stamkort (se punkt 2.7)..

Bedriftens affald/råvarer vurderes til at blive opbevaret forsvarligt, således at risikoen for en forurening er minimal. Mængden af affald vurderes til at blive minimal.

P.t. opbevares kun små oliemængder og ingen kemikalier på ejendommen. Maskiner service-res på værksted. Derfor er der kun undtagelsesvis olieopbevaring på ejendommen.

Fluegener forebygges ved renholdelse og minimering af foderspild. Der suppleres efter behov med bekæmpelse med godkendte midler i overensstemmelse med retningslinierne fra Skadedyrslaboratoriet. Rotter forebygges ved permanent opsatte fælder, rottekasser. Hvis der opstår behov for egentlig bekæmpelse vil kommunen blive kontaktet

Der opbevares kun små oliemængder på ejendommen, da al markarbejde udføres af maskinstation. Medicin opbevares i aflåst køleskab i stalden.

Kemikaliedunke og restkemikalier opbevares i rum uden afløb. Rummet er aflåst. Kemikalieaffald og medicinrester afleveres på genbrugsplads. Spildolie og oliefiltre opbevares i tromler direkte på betongulv uden afløb i maskinhuset. Akkumulatorer opbevares i maskinhuset på betongulv uden afløb. Olie og oliefiltre opbevares i tromler i maskinhuset direkte på betongulvet uden afløb. Spildolie og oliefiltre afleveres til genbrugsplads.

Der er affaldscontainer til blandet brændbart erhvervsaffald. Containeren tømmes hver måned af Revas A/S. Håndteringen af affald vurderes at være forsvarlig.

Døde smågrise opbevares ved ejendommen i lukket container med køling indtil umiddelbart før afhentning, hvor containeren fragtes halvvejs til asfaltvejen til et fast afleveringssted ca.

700 m vest for ejendommen. Døde søer opbevares under kadaverkappe på samme sted. Opbevaringen må ikke give anledning til uhygiejniske forhold eller nedsivning af safter fra dyrene i perioden indtil afhentning. Håndtering af døde dyr skal i øvrigt leve op til kravene i Bekendtgørelse om opbevaring af døde dyr, Bekendtgørelse nr. 439 af 11. maj 2007.

Da produktionen af affald er forholdsvis lille, samt at affaldet opsamles forsvarligt og bortskaffes til godkendte modtageanlæg, samt at ejendommen til hver en tid skal overholde Viborg Kommunes regulativ for erhvervsaffald, vurderes det, at der ikke er problemer med overholdelsen af vilkårene vedrørende affaldshåndtering.

2.6 Jord og grundvand

Vilkår:

19. Ved påfyldning af vand på sprøjte skal det sikres, at der ikke kan ske tilbageløb til vandforsyningsanlæg. Påfyldning af marksprøjte skal ske under konstant overvågning.
20. Vask af sprøjteudstyr skal foregå med medbragt rent vand i marken. Udvendig vask skal foregå på befæstet plads med afløb til opsamlings/gyllebeholder.
21. Ved påfyldning af dieselolie skal dette foregå, så spild kan opdages og opsamles med kattegrus eller andet olieabsorberende materiale. Påfyldning af dieselolie skal ske under konstant overvågning.
22. Vask af gylleudstyr skal foregå på befæstet areal med afløb til gyllesystem.
23. Det skal sikres, at der ved utilsigtet start af pumper ved gylletank ikke pumpes gylle udenfor tanken.
24. Pumpningen af gylle skal ske under konstant overvågning.

Vurdering

Sprøjtning foretages p.t. af maskinstation.

Håndtering af gylle foregår p.t. med udgangspunkt fra anden ejendom. Med vilkårene er der taget højde for, at disse aktiviteter også kan foregå fra Haugårdvej 5D.

Den årlige normproduktion af husdyrgødning er ca. 5.380 m³ gylle og 330 tons dybstrøelse inkl. rengøringsvand fra staldene. På Haugårdvej 5C er der to gyllebeholdere på henholdsvis 7.400 m³ og 650 m³, som er til rådighed for produktionen på Haugårdvej 5D. Kanaler og fortank på Haugårdvej 5D kan rumme 540 m³ gylle. I alt til opbevaring 8.590 m³ gylle, vaskvand og regnvand. Virksomhedens opbevaringskapacitet til gylle er > 12 måneder. Lovkravet er 9 måneder ved godkendelsestidspunktet og kravet er dermed overholdt.

Opbevaring af diesel- eller fyringsolie i overjordiske tanke skal til enhver tid ske i typegodkendte olietanke og i øvrigt efter Olietankbekendtgørelsens regler.

2.7 Driftskontrol

Vilkår:

25. Der skal hvert kalenderår føres en driftsjournal, der indeholder følgende punkter:
- Opgørelse over husdyrproduktionen og opbevaringskapaciteten for husdyrgødning. Opgørelsen kan f.eks. være den pågældende del af gødningsregnskabet, effektivitetskontrol eller skatteregnskab.
 - Bortskaffelse af affald og farligt affald. Der noteres typer, mængder, transportørfirma og modtagefirma.
 - Afhentning af døde dyr til destruktionsanstalt.
 - Uheld, der medfører forurening af jord eller vandløb.
26. Driftsjournalen skal opbevares på virksomheden i minimum fem år og skal fremvises til Viborg Kommune, såfremt der anmodes herom.
27. Såfremt ovenstående punkter nemt kan dokumenteres vha. affaldsstamkort, kvitteringer og lign., kan disse erstatte en egentlig driftsjournal.

Vurdering

Da bedriften med denne godkendelse bliver registreret som en listevirksomhed efter miljøbeskyttelseslovens kapitel 5, skal bedriften. § 18 i Bekendtgørelse nr. 1634 af 13.december 2006 om affald, registrere bedriftens affaldsproduktion. Registreringen skal ske på specielle affaldsstamkort, hvor en række oplysninger omkring art, mængde, sammensætning, transportør og modtager fremgår. Ved udfyldelse af affaldsstamkort kan anden form for registrering af affald undlades.

Det anbefales at få udarbejdet N og P balancer som et naturligt led i forbindelse med udarbejdelse af mark- og gødningsplaner, da mark- og gødningsplanerne skal laves under hensynstagen til vilkårene.

Det vurderes, at hvis alle relevante registreringer vedr. dyrehold, affald, uheld osv. opbevares på bedriften i mindst 5 år og fremvises i forbindelse med tilsyn, vil fremsendelse af dokumentation til myndigheden kun i helt særlige tilfælde være nødvendig.

På baggrund af ansøgningsmaterialet og generelt kendskab til driftsformen på svineejendomme er der ikke fundet grundlag for at stille vilkår vedr. registrering af råvarer, vand, brændstof og strømforbrug. Såfremt disse oplysninger ønskes tilvejebragt, vil de fremgå af bedriftens driftsregnskab.

2.8 Renere teknologi og BAT

Vilkår

28. Ejendommen skal i den daglige drift gøre brug af de mindst forurenende teknologier. Ligeledes skal den daglige aktivitet foregå, så der frembringes mindst muligt affald, samt på en måde hvorved den bedst mulige miljøbeskyttelse i øvrigt opnås. Landbruget

skal under tilsynet redegøre for muligheden for at indføre renere teknologi i form af ændrede råvarer, nye metoder eller besparelser på materialer og ressourcer, som kan nedsætte miljøbelastningen fra ejendommen.

29. Anlæg der er særligt energiforbrugende som ventilationsanlæg, skal kontrolleres og vedligeholdes således, at de altid kører energimæssigt optimalt.
30. Ejendommen skal udarbejde en årlig opgørelse over energi- og vandforbruget.

Vurdering

Ved intensiv svineproduktion er en væsentlig del af miljøproblemerne knyttet til dyrenes fordøjelse af føde og udskillelse af stort set alle næringsstofferne via gødningen. Intensiv svineproduktion indebærer en høj koncentration af dyr på et forholdsvis lille område. Og den høje koncentration af dyr gør, at mængden af næringsstoffer i gødningen kan overstige de mængder af næringsstoffer, der er behov for i området til landbrugets dyrkning af afgrøder eller vedligeholdelse af græsmarker.

I BAT-byggebladene er der givet eksempler på den bedste tilgængelige teknik inden for intensiv svineproduktion.

Det er Viborg kommunes vurdering, at der ikke er grundlag for at kræve yderligere tiltag udover de, der allerede er taget, vedrørende BAT.

Der er indrettet faresti med delvist spaltegulv (BAT-byggeblad nr. 106.02-51). Til smågrisene er der opført en to-klimastald med delvist spaltegulv (BAT-byggeblad nr. 106.02.52. For poltene er der delvist spaltegulv (BAT-byggeblad nr. 106.04-52).

3 Arealdele - Næringsstoffer/tab af næringsstoffer

Vurdering.

Natur/Ammoniak.

I forhold til produktionsanlægget er de nærmeste naturarealer, der er beskyttede efter Naturbeskyttelseslovens § 3, overdrevsarealer ca. 320 m mod nord. Overdrevsarealerne er beskyttede naturtyper i henhold til Lov om miljøgodkendelse m.v. af husdyrbrug, jf. § 7. Overdrevsarealerne ligger inden for habitatområde nr. 30 (Skals å-systemet, se bilag 5) og i den såkaldte Bufferzone II (naturarealer i en afstand mellem 300 m og 1.000 m fra anlægget). Det bemærkes, at produktionen på Haugårdvej 5D ikke er pålagt kravene i den nævnte lov.

Længere mod nord ligger mose- og søarealer i en afstand af ca. 450 m (også indenfor habitatområde). Mod syd er der søarealer i en mindsteafstand på ca. 500 m.

I vestlig retning er der i en mindsteafstand på ca. 830 m overdrevsarealer, som også er en beskyttet naturtype (og beliggende i habitatområde).

Naturarealerne, som er beskyttede naturtyper, fremgår af bilag 3.

Der er tale om uændret produktion, så der bliver ikke en merbelastning i forbindelse med godkendelsen, men selv om det ikke er et krav, lever anlægget op til kravene i Bekendtgørelse om tilladelse og godkendelse m.v. af husdyrbrug.

Overdrevene i nærheden af Haugårdvej 5D er meget fine og præget af stor artsrigdom. Der er registreret flere sjældne planter på arealerne, men ud fra de foreliggende registreringer vurderes det ansøgte ikke at kunne få nogen form for betydning for bilag IV-arter (jf. habitatdirektivets artikel 12 og 13) i nærheden af den ansøgte ejendom.

Det forudsættes, at den årlige ammoniakfordampning fra stald og lager ikke overstiger det nuværende niveau på 4030 kg N. Det bemærkes, at udbringning af flydende husdyrgødning inden for 1.000 m fra de beskyttede naturtyper skal ske ved nedfældning, jf. husdyrgødningsbekendtgørelsens § 38, stk. 5.

Nitrat. Overfladevand.

Udbringningsarealerne afvandes alle til Skals å-systemet og derfra videre til Hjarbæk Fjord. Hjarbæk Fjord er et Natura-område, der er sårbart over for kvælstoftilførsel, men der er ikke udpeget sårbare områder med hensyn til nitrat til overfladevand inden for Skals å-systemets opland, idet der regnes med stor nitratreduktion inden for oplandet. Udbringningsarealerne ligger således uden for nitratklasse 1, 2 og 3, jf. det beskyttelsesniveau som fremgår af Bekendtgørelse om tilladelse og godkendelse m.v. af husdyrbrug. Udbringningsarealerne kan således benyttes under overholdelse af de generelle harmonikrav.

Nitrat. Grundvand.

I forhold til grundvand ligger nogle få hektar af udbringningsarealerne ved Roum og ved Gråstenen i Områder med Særlige Drikkevandsinteresser. Disse områder er dog betegnet som ikke nitratfølsomme. Der er beregnet en udvaskning for ejede og forpagtede arealer på mindre end 40 mg nitrat pr. l til nydannet grundvand. Dette niveau er tilfredsstillende i forhold til et krav på højst 50 mg nitrat pr. l i grundvandet. Drikkevandsinteresser fremgår af bilag 4.

Fosfor

Viborg Kommune vurderer, at der bør stilles krav til fosforoverskud på dræned lerjorde og lavbundsarealer, herunder dræned og grøftede sandjorde, der afvander til Natura 2000-områder, der er overbelastet med fosfor.

Udbringningsarealerne afvandes som nævnt til Skals å-systemet/Hjarbæk Fjord. Hjarbæk Fjord er et Natura 2000-område, som er overbelastet med fosfor. Udbringningsarealerne er dog alle høj sandjord, hvor risikoen for fosforudvaskning til overfladevand skønnes til at være minimal. Viborg Kommune vurderer derfor, at der ikke er behov for at fastsætte vilkår til fosforbalancen for ejendommen.

Det er beregnet, at fosforoverskuddet på de arealer der indgår i omdriften vil ligge på ca. 10 kg P/ha. For ikke på langt sigt at opbygge en risiko for lækage af fosfor til vandmiljøet, må der arbejdes hen imod fosforbalance på udbringningsarealerne. Med den stigende fokus på fosforproblematikken, er det ikke usandsynligt, at fosforbalancer på "nul" vil være realistiske inden for en kort årrække.

4 Generel vurdering

Anlægget ligger i primært jordbrugsområde. Miljøgodkendelsen medfører ikke nyt byggeri, så godkendelsen har ikke konsekvenser for landskabet. Der er beskyttede naturtyper og habitat-område tæt på anlægget. Dette vil få betydning i forbindelse med en eventuel udvidelse, idet det kan forudses, at beliggenheden af anlægget da vil udløse særlige krav til ammoniakemission. Udbringningsarealerne ligger i oplandet til Hjarbæk Fjord. I dette opland fordres der en særlig indsats for at nå miljømålet for fjorden, men arealerne ligger i område med stor nitrat-reduktion og dermed i områder, der må betegnes som robuste, idet beliggenheden ikke udløser særlige vilkår til driften for så vidt angår nitrat.

Projektet vil ikke påvirke internationale naturbeskyttelsesområder i et omfang, der vil forringe de naturtyper eller arter, der udgør udpegningsgrundlaget.

Produktionen vurderes ikke at give anledning til væsentlige påvirkninger/gener for omkringboende, hvis vilkårene i denne godkendelse efterkommes.

Udkast til miljøgodkendelsen er gennemgået af ansøger og dennes konsulent, og godkendelsen tilpasset iht. aftale.

5 Godkendelsens gyldighed

Virksomheden må i henhold til Lov om miljøgodkendelse m.v. af husdyrbrug ikke udvides eller ændres bygnings- eller driftsmæssigt, herunder med hensyn til affaldsfrembringelsen, på en måde, der indebærer forøget forurening i forhold til det hermed tilladte, før udvidelsen eller ændringerne er godkendt af Viborg Kommune.

Hvis virksomheden ønskes ændret eller udvidet, skal Viborg Kommune i henhold til lovens § 12, stk. 3 have meddelelse herom, inden ændringen eller udvidelsen foretages.

Med hensyn til retsbeskyttelse af godkendelsen henvises til Lov om miljøgodkendelse m.v. af husdyrbrug § 40 og Bekendtgørelse om tilladelse og godkendelse m.v. af husdyrbrug § 17.

Det fremgår af lovgivningen, at kommunen skal tage godkendelsen op til revurdering og om nødvendigt meddele påbud eller forbud, hvis:

- der er fremkommet nye oplysninger om forureningens skadelige virkning,
- forureningen medfører miljømæssige skadevirkninger, der ikke kunne forudses ved godkendelsens meddelelse,
- forureningen i øvrigt går ud over det, som blev lagt til grund ved godkendelsens meddelelse,
- væsentlige ændringer i den bedste tilgængelige teknik skaber mulighed for en betydelig nedbringelse af emissionerne, uden at det medfører uforholdsmæssigt store omkostninger for virksomheden,

- det af hensyn til driftssikkerheden i forbindelse med processen eller aktiviteten er påkrævet, at der anvendes andre teknikker.

Den første regelmæssige revurdering af godkendelsen af virksomheden skal foretages, når der er forløbet 8 år, efter at virksomheden er godkendt første gang. Tilsynsmyndigheden skal herefter tage godkendelsen op til revurdering mindst hver 10. år. Revurderingen sker efter reglerne i Lov om miljøgodkendelse m.v. af husdyrbrug.

I tilfælde af at afgørelsen påklages, beregnes tidspunktet fra den dato, hvor den endelige afgørelse er meddelt.

Opmærksomheden henledes på, at denne godkendelse efter miljøbeskyttelsesloven ikke fritager virksomheden for de nødvendige tilladelser/anmeldelser i henhold til anden lovgivning.

Viborg Kommune skal som tilsynsmyndighed påse, at denne godkendelse og den øvrige miljølovgivning overholdes. Der skal i henhold til § 71 i Lov om miljøgodkendelse m.v. af husdyrbrug altid være adgang for de personer, der af Viborg Kommune er bemyndiget til at føre tilsyn.

5.1 Klagevejledning og søgsmål

Godkendelsen kan påklages til Miljøklagenævnet af ansøgeren, klageberettigede myndigheder og organisationer samt enhver, der har en væsentlig, individuel interesse i sagens udfald, jf. Miljøbeskyttelsesloven § 91 - 100.

En eventuel klage skal indgives skriftligt og stiles til Miljøklagenævnet, men sendes til Viborg Kommune, som umiddelbart efter klagefristens udløb sender klagen videre til Miljøklagenævnet ledsaget af denne afgørelse og det materiale, som er indgået i sagens bedømmelse.

Klagefristen er 4 uger fra offentliggørelsen, hvilket betyder, at en eventuel klage skal være Viborg Kommune i hænde senest på den på side 2 anførte dato.

Ansøgeren vil ved klagefristens udløb få besked, såfremt der er modtaget klager.

Søgsmål kan anlægges for domstolene i henhold til § 101 i Miljøbeskyttelsesloven. Fristen er 6 måneder fra godkendelsen er meddelt, hvilket betyder, at et eventuelt søgsmål skal være anlagt senest på den på side 2 anførte dato.

En klage over miljøgodkendelsen har ikke opsættende virkning på retten til at udnytte godkendelsen, medmindre Miljøklagenævnet bestemmer det.

5.2 Underretning om godkendelsen

Kopi af godkendelsen er sendt til:

- Embedslægeinstitutionen Midtjylland, Lyseng Allé 1,8270 Højbjerg. (midt@sst.dk)
- Miljøministeriet, Miljøcenter Ringkøbing, Holstebrovej 31, 6950 Ringkøbing. (post@rin.mim.dk)
- Danmarks Fiskeriforening, Nordensvej 3, 7000 Fredericia. (mail@dkfisk.dk)

- Ferskvandsfiskeriforeningen for Danmark, Wormstrupvej 2, 7540 Haderup.
(nb@ferskvandsfiskeriforeningen.dk)
- Arbejderbevægelsens Erhvervsråd, Reventlowsgade 14, 1. sal, 1611 København V.
(ae@aeraadet.dk)
- Forbrugerrådet, Fiolstræde 17, Postboks 2188, 1017 København K. (fbr@fbr.dk)
- Danmarks Naturfredningsforening, Masnedøgade 20, 2100 København Ø. (dn@dn.dk)
- Danmarks Sportsfiskerforbund, Worsaaesgade 1, 7100 Vejle
(post@sportsfiskerforbundet.dk)
- Danmarks Sportsfiskerforbund, post@sportsfiskerforbundet.dk
- Greenpeace, Bredgade 20, Baghuset 4, 4. sal, 1260 København (info@nordic.greenpeace.org)
- Arbejdstilsynet, Skive, Postboks 1228, 0900 København C (at@at.dk)
- Friluftsrådet Limfjord Syd, karenjensen@post.tele.dk

6 Bilag

Bilag 1. Beliggenhed. Udbringningsarealer.

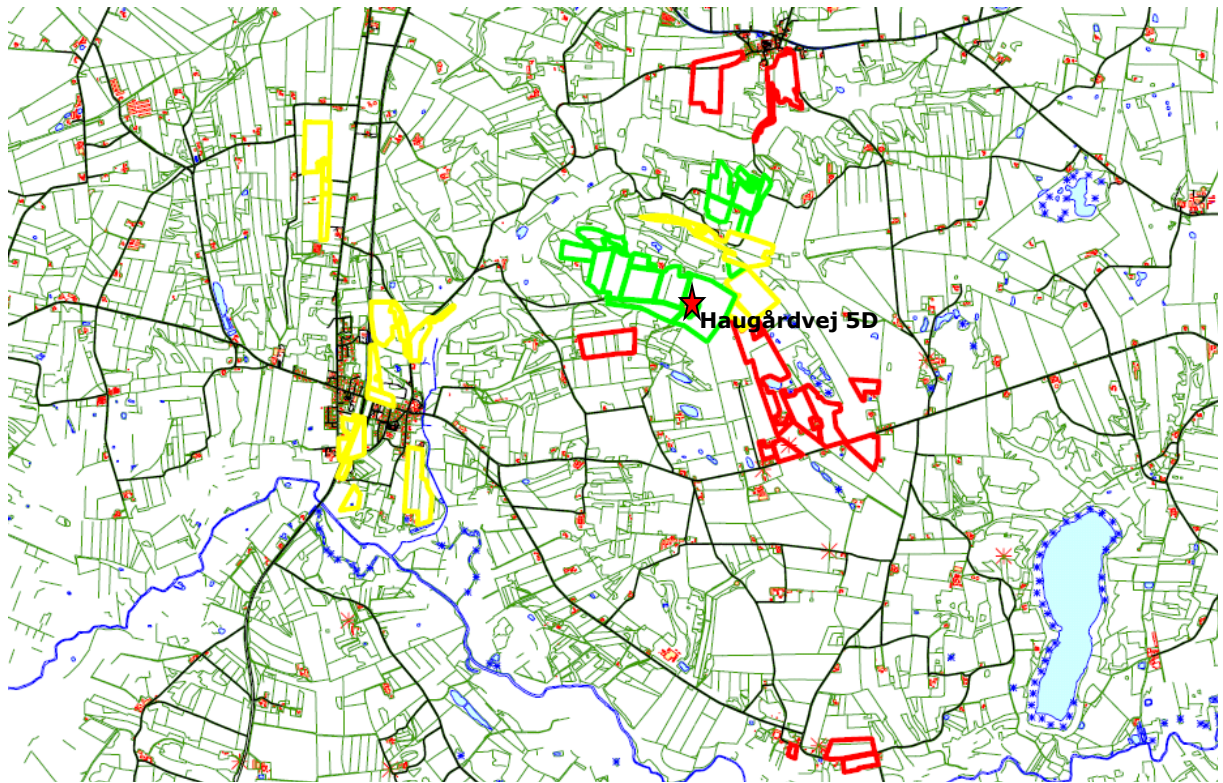

Grøn: Ejede arealer

Rød: Forpagtede arealer

Gul: Aftalearealer

Bilag 2 Bygninger

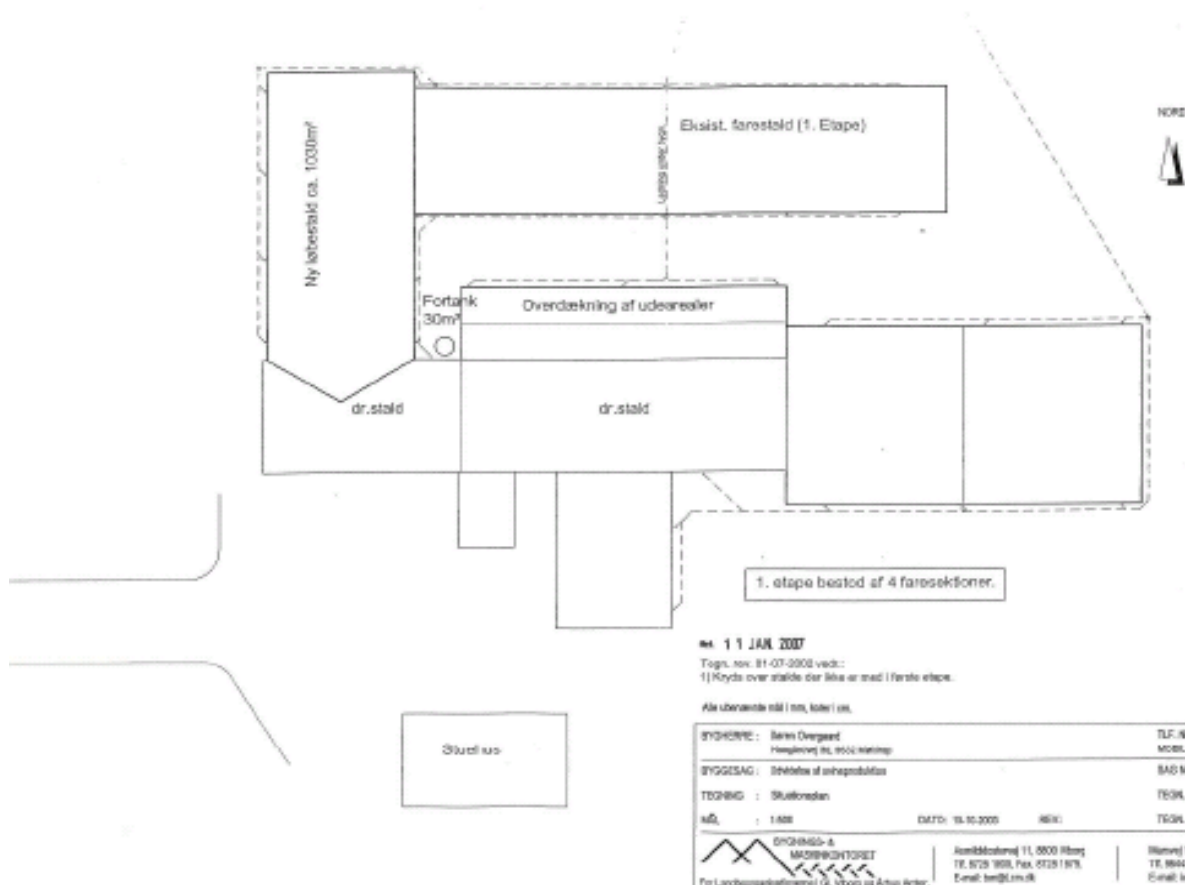

Bilag 3. Beskyttede naturtyper.

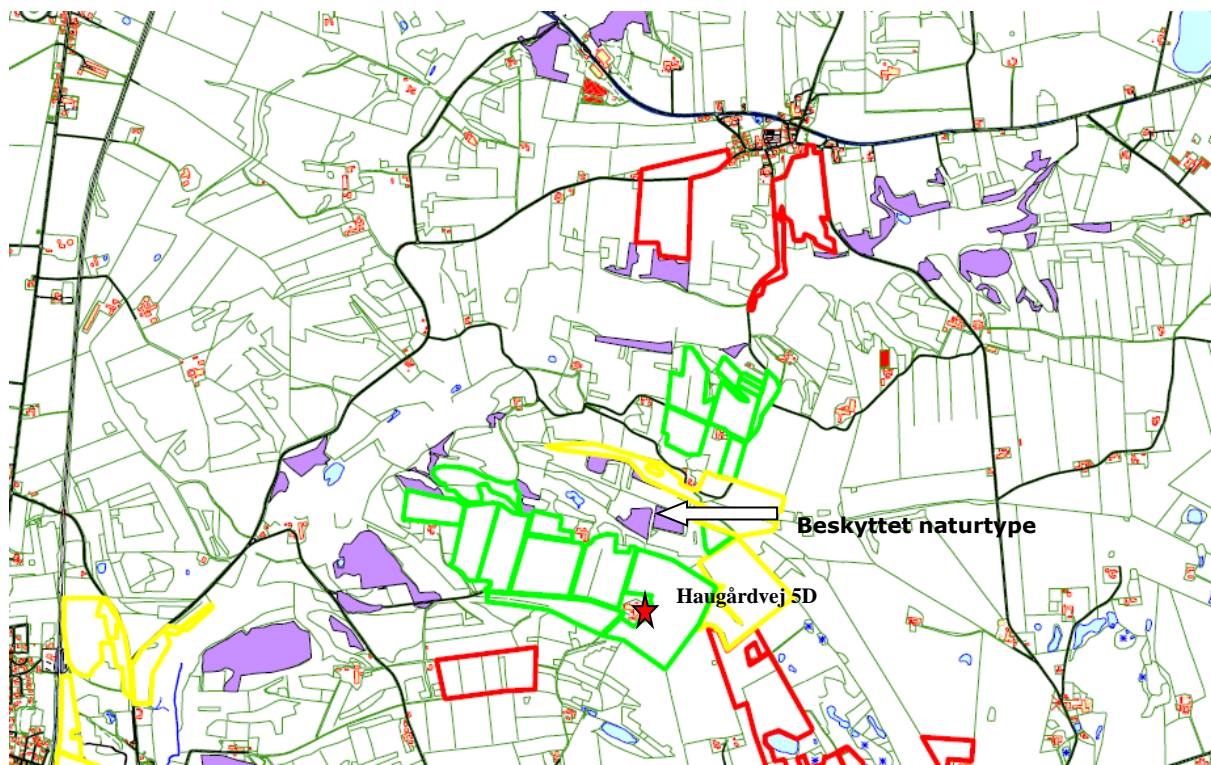

Bilag 4. Drikkevandsinteresser.

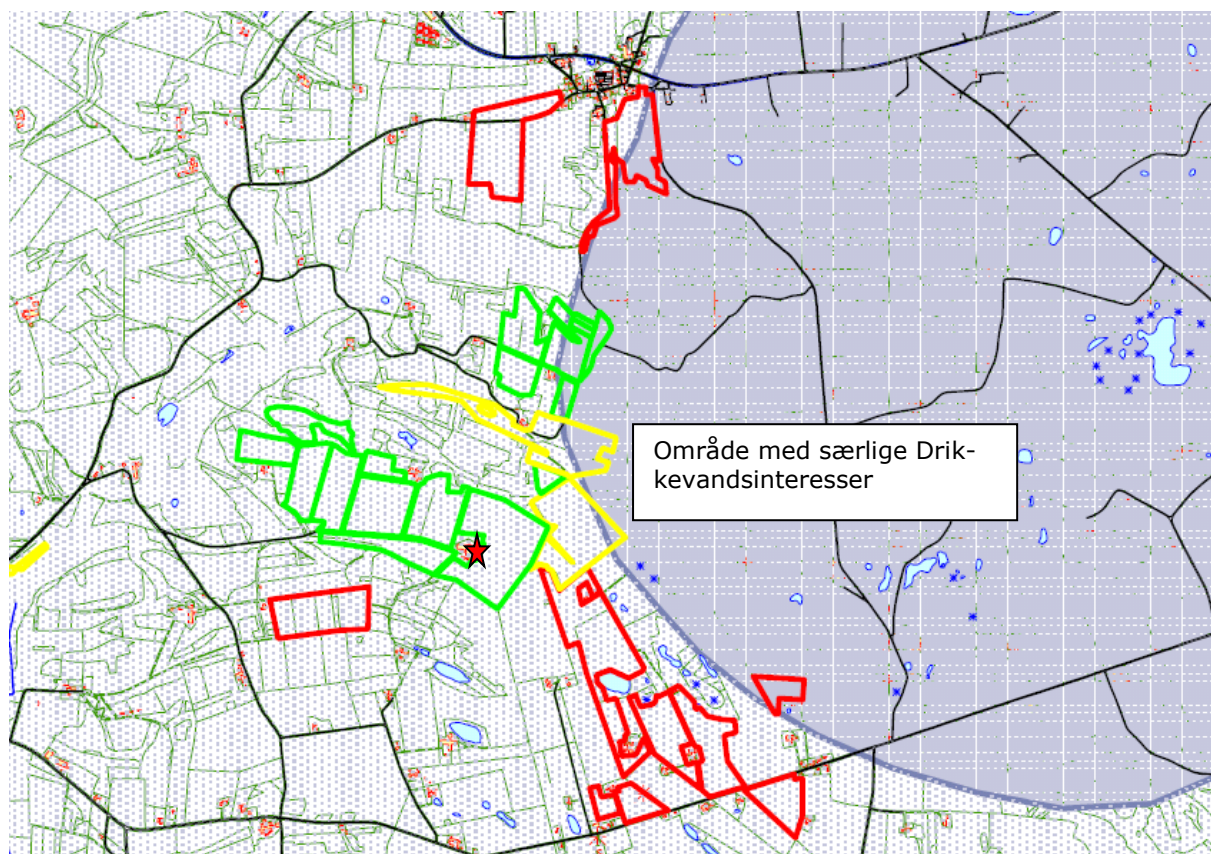

Bilag 5. Natura 2000-områder.

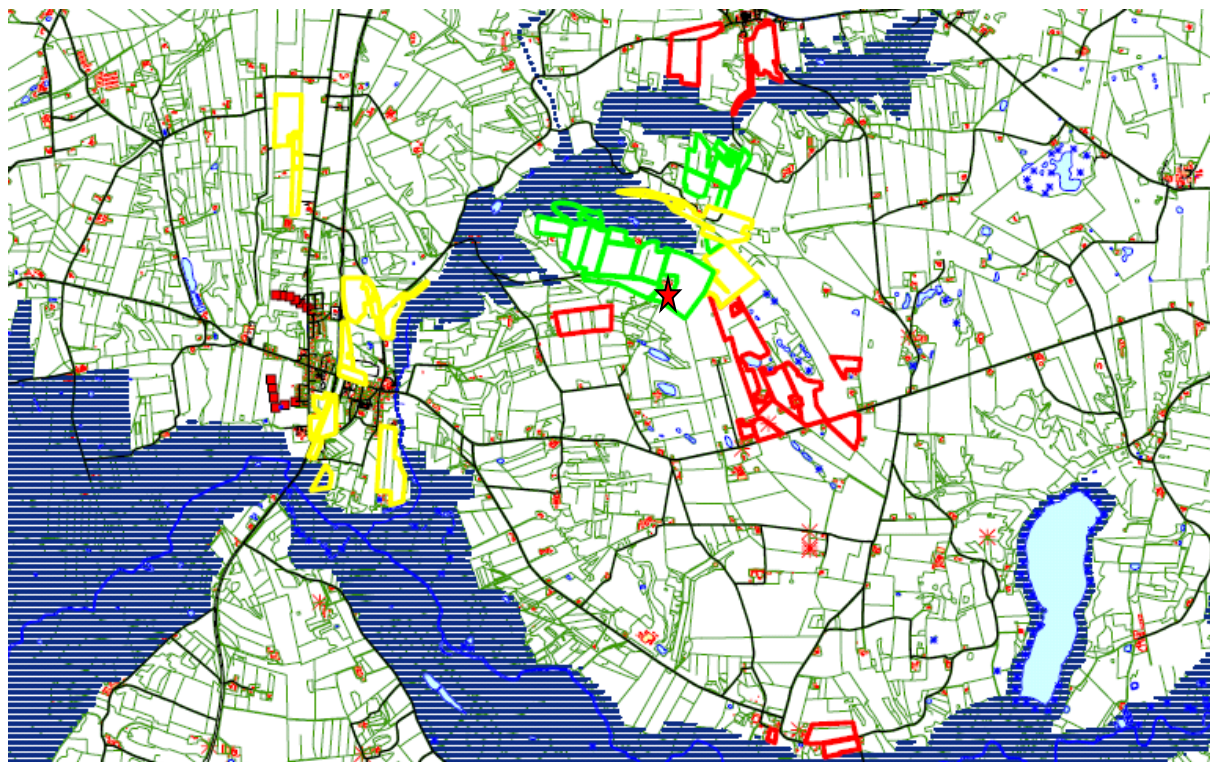

 Natura 2000 område