



Herning
Kommune



Miljø og Klima • Rådhuset • Torvet • 7400 Herning • Tlf. 96 28 28 28 • teknik@herning.dk

HERNING KOMMUNE

§ 11 afgørelse om ikke godkendelsespligtig etablering af ensilageopbevaringsanlæg

Smækbjergvej 17
7480 Vildbjerg

Afgørelsesdato: 9. August 2023
Sags nr.: 09.17.00-P19-24-23





Registreringsblad	
Titel:	§ 11 afgørelse om ikke godkendelsespligtig etablering af ensilageopbevaringsanlæg
Overordnet lovgivning	Lovbekendtgørelse om husdyrbrug og anvendelse af gødning m.v. nr. 520, 2019-05-01, med efterfølgende ændringer Bekendtgørelse om godkendelse og tilladelse m.v. af husdyrbrug, 2023-04-26 nr. 443
Dato for afgørelse:	9. august 2023
Ansøgningskema nr.	240455
CVR-nummer	28425090
CHR-nummer	58604
Ejendomsnummer	6570905453
Matrikelnummer, Ejerlav	Matrikel: 13d - Heden, Timring
Beliggenhedsadresse	Smækbjergvej 17, 7480 Vildbjerg
Konsulentfirma	SAGRO I/S, miljøkonsulent Karen V. Thomasen
Tilsynsmyndighed	Herning Kommune
Miljøsagsbehandler Herning Kommune	Louise Lindegaard Weinreich
Kvalitetssikring	Charlotte Böttcher

Copyright

Indeholder GeoDanmark-data fra Styrelsen for Dataforsyning og Effektivisering og Danske kommuner.

DDOland (ortofoto), er gengivet af Herning Kommune med tilladelse fra Cowi. DDO ©, Copyright COWI.



Indholdsfortegnelse

§ 11 AFGØRELSE OM IKKE GODKENDELSESPLIGTIG ETABLERING AF ENSILAGEOPBEVARINGSANLÆG	4
AFGØRELSE	4
OPLYSNINGSKRAV VED ANMELDELSE EFTER § 11	5
VURDERING	5
LOVGRUNDLAG.....	9
KLAGEVEJLEDNING OG OFFENTLIGGØRELSE.....	9
SØGSMÅL	9
INTERESSENTLISTE FOR HØRINGSPERIODE OG OFFENTLIGGØRELSE.....	10
BILAG 1: SITUATIONSPLAN.....	11
BILAG 2: BEPLANTNINGSPLAN	12
BILAG 3: DISPENSATION TIL NABOSKEL.....	13



§ 11 afgørelse om ikke godkendelsespligtig etablering af ensilageopbevaringsanlæg

Herning Kommune har den 27. juni 2023 modtaget en anmeldelse om etablering af ensilageopbevaringsanlæg på Smækbjergvej 17, 7480 Vildbjerg. Ansøger ønsker at etablere et nyt ensilageopbevaringsanlæg med tre plansiloer på i alt 35 meter x 35 meter plus 2 meters randzone mod syd svarende til 1.295 m². Derudover ønsker ansøger at etablere en 20 meter bred forplads mod syd (20 meter x 35 meter) svarende til i alt cirka 700 m². Plansiloanlægget etableres med minimum en meter høj mur mod vest, nord og øst, mens der etableres 2 meters randzone med afløb til opsamlingsstank mod syd. Se bilag 1.

Ensilagesaften opsamles til brønd mellem gylletank og nye ensilagepladser, hvorefter det udsprinkles på arealerne øst og sydøst for pladserne.

Ensilageopbevaringsanlægget opføres i umiddelbar tilknytning til ejendommens nuværende bebyggelse.

Ensilageopbevaringsanlægget er erhvervsmæssigt nødvendigt, da det vil optimere foderkvaliteten at lægge ensilagen i siloer frem for markstakke. I dag lægges cirka halvdelen af ansøgers ensilage i markstak. Ved at lægge det i et ensilageopbevaringsanlæg, så stiger kvaliteten og spildet mindskes. Desuden minimeres nedsivning af saft markant. Endvidere mindskes trafikken med ensilagen, da logistikken forbedres. Etableringen er dermed også bæredygtig.

Sagens grundlag

Følgende oplysninger er indgået i behandling af sagen:

- Ansøgning nr. 240455, version 2, 27. juni 2023
- Supplerende oplysninger til og med den 4. juli 2023

Afgørelse

På grundlag af de i sagen foreliggende oplysninger, træffer Herning Kommune afgørelse om, at etablering af ensilageopbevaringsanlæg på Smækbjergvej 17, 7480 Vildbjerg, ikke kræver tilladelse eller godkendelse efter husdyrbrugloven¹.

Afgørelsen gælder kun for det anmeldte. Der må ikke ske udvidelse eller ændring i dyreholdet eller anlægget, før ændringen er anmeldt og godkendt af Herning Kommune.

Det er Herning Kommunes vurdering, at det anmeldte ensilageopbevaringsanlæg overholder kravene i § 11 i husdyrgodkendelsesbekendtgørelsen²

Afgørelsen bortfalder, hvis den ikke er udnyttet senest 6 år efter afgørelsen er meddelt. Hvis anlægget ikke er fuldt etableret og taget i brug efter de 6 år, bortfalder den del, der ikke har været udnyttet.

¹ Lovbekendtgørelse om husdyrbrug og anvendelse af gødning m.v. nr. 520, 2019-05-01, med efterfølgende ændringer

² Bekendtgørelse om tilladelse og godkendelse m.v. af husdyrbrug, nr. 443, 2023-04-26, med efterfølgende ændringer



Oplysningskrav ved anmeldelse efter § 11

Herring Kommune vurderer at oplysningskravene til anmeldelsen er opfyldt, da der er indsendt:

- 1) Oplysning om, at der er landbrugspligt.
- 2) Beskrivelse af, hvad det anmeldte skal anvendes til.
- 3) Oplysninger om placering af anlægget i forhold til eksisterende bygninger.
- 4) Oplysninger om anlæggets grundplan samt højde, herunder eventuelt om højden på ensilagepladsens støttemure.
- 5) Oplysning om eventuelle terrænændringer.
- 6) Oplysninger om placering i forhold til kravene i §§ 6 og 8 i husdyrbrugloven og § 11, stk. 4 og 5.
- 7) Oplysninger om beplantning til afskærmning

Vurdering

1. Det anmeldte ensilageopbevaringsanlæg er erhvervsmæssigt nødvendigt for driften af husdyrbruget.

Ensilageopbevaringsanlægget er erhvervsmæssigt nødvendigt, da det vil optimere foderkvaliteten at lægge ensilagen i siloer frem for markstakke. I dag lægges cirka halvdelen af ansøgers ensilage i markstak. Ved at lægge det i et ensilageopbevaringsanlæg, så stiger kvaliteten og spildet mindskes. Desuden minimeres nedsivning af saft markant. Endvidere mindskes trafikken med ensilagen, da logistikken forbedres. Etableringen er dermed også bæredygtigt.

2. Størrelsen af det anmeldte ensilageopbevaringsanlæg er opgjort til (35 meter x 37 meter) + 20 meter x 35 meter forplads, svarende 1.995 m², og overstiger derved ikke 3.000 m² i grundplan, eksklusiv eventuelle vejarealer og kantbelægninger.
3. Det anmeldte ensilageopbevaringsanlæg er beliggende mere end 150 meter fra (§6 i husdbrugloven):
 - a. Eksisterende eller fremtidig byzone eller sommerhusområde.
 - b. Områder i landzone, der ved lokalplan er udlagt til boligformål, blandet bolig og erhverv, rekreative formål eller til offentlige formål med henblik på beboelse, institutioner eller lignende.

Afstand til a) er målt til 2,5 km. Afstand til b) er målt til 2,5 km.





4. Det anmeldte ensilageopbevaringsanlæg er beliggende mere end 100 meter fra:
 - a. Beboelsesbygninger på en ejendom uden landbrugspligt, som har en anden ejer end driftsherren.

Afstand til a) er målt til 760 meter.

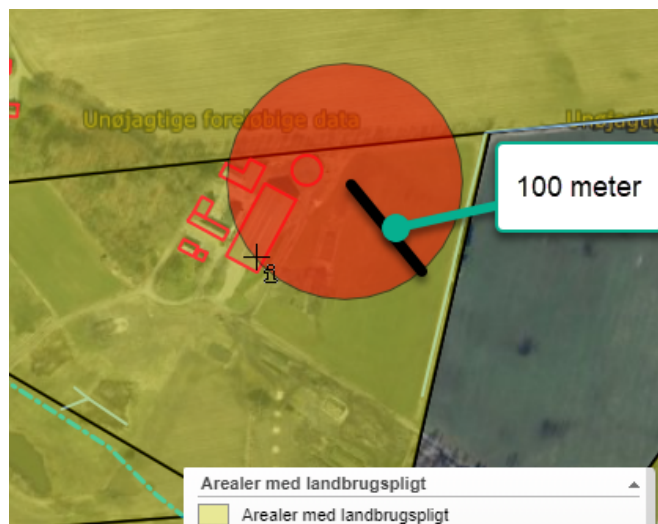

5. Den anmeldte ensilageopbevaringsanlæg er beliggende mere end 50 meter fra:
 - a. Åbne vandløb og fra søer med et areal, der er større end 100 m²

Afstand til a) nærmeste åbne vandløb er målt til 65 meter, afstand til nærmeste sø er målt til 310 meter.

6. Det anmeldte ensilageopbevaringsanlæg skal opføres
 - a. Uden ændringer i det eksisterende terræn på mere end +/- 1 meter
 - b. Kanten på ensilageopbevaringsanlæg opføres ikke mere end 3 meter over eksisterende terræn, medmindre ensilageopbevaringsanlægget eller foderlagret helt omkranses af eksisterende driftsbygninger og anlæg på ejendommen og ikke er højere end den laveste eksisterende bygning m.v.

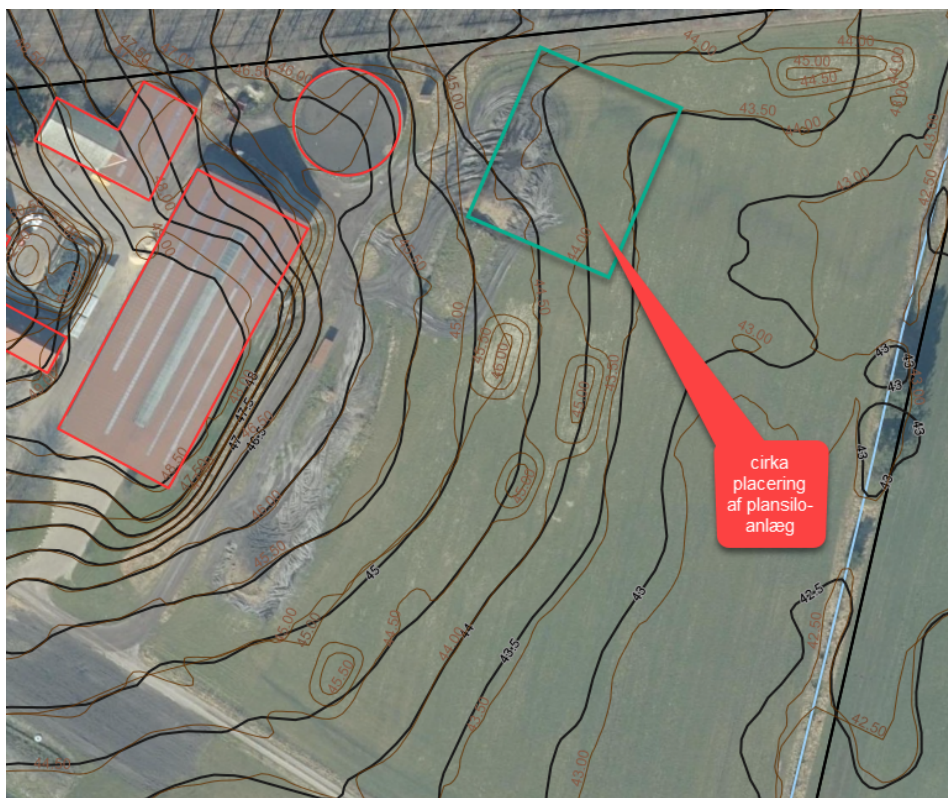

7. Ensilageopbevaringsanlæggets sidebegrænsning skal som minimum bestå af en 1 meter høj mur eller en 2 meter bred randbelægning. De 2 meters randbelægning skal som minimum have 3 pct. fald mod afløb, Ensilageopbevaringsanlæggets bund skal som minimum have 1 pct. fald mod afløb.
8. Ensilageopbevaringsanlægget skal overholde afstande i §8 husdyrbrugloven.

§8 i husdyrbrugloven	Målt afstand fra nyt ensilageplansiloanlæg
25 meter til vandforsyningsanlæg, der ikke er almen vandforsyning	Cirka 140 meter
50 meter til vandforsyningsanlæg til almen vandforsyning	Mere end 50 meter
15 meter til vandløb (herunder dræn) og søer større end 100 m ²	Cirka 65 meter
15 meter til offentlig vej og privat fællesvej	Cirka 140 meter
25 meter til levnedsmiddelvirksomhed	Mere end 25 meter
15 meter til beboelse på samme ejendom	Cirka 130 meter
30 meter til naboskel	4 meter. Der er givet en dispensation fra naboskel. Se bilag 3

Der er givet særskilt dispensation for afstand til naboskel. Se bilag 3. Ejer af nabomarken er indforstået med dette. Ansøger har søgt dispensation, da foderet skal være tæt på landbruget for at optimere logistikken og minimere transporten. Der skal være en forplads syd for pladsen på 20 m bredde. Der er planer om at opføre en kostald parallel med den eksisterende kostald og dermed presses fodersiloerne mod nord. Øst for ejendommen er der natur/skov som ønskes bevaret og en placering af fodersiloer mod syd vil skæmme udsigten for ejendommen.



Vandløb - Vandløb og søer over 100 kvm			
Type	Navn	Afstand [m]	Minimumsafstand [m]
Ensilageopbevaringsanlæg	Fodersiloer	64	50

Naboskel - Naboskel			
Type	Navn	Afstand [m]	Minimumsafstand [m]
Ensilageopbevaringsanlæg	Fodersiloer	4	-

Byzone og sommerhusområde - Byzone og sommerhusområde			
Type	Navn	Afstand [m]	Minimumsafstand [m]
Ensilageopbevaringsanlæg	Fodersiloer	2345	150

Lokalplan i landzone - Lokalplan i landzone			
Type	Navn	Afstand [m]	Minimumsafstand [m]
Ensilageopbevaringsanlæg	Fodersiloer	1045	150

Nabobeboelse - Nabobeboelse			
Type	Navn	Afstand [m]	Minimumsafstand [m]
Ensilageopbevaringsanlæg	Fodersiloer	284	100

Ikke almen boring - Vandforsyningsanlæg (ikke almen)			
Type	Navn	Afstand [m]	Minimumsafstand [m]
Ensilageopbevaringsanlæg	Fodersiloer	140	-

Privat fællesvej - Offentlig vej og privat fællesvej			
Type	Navn	Afstand [m]	Minimumsafstand [m]
Ensilageopbevaringsanlæg	Fodersiloer	140	-

Egen beboelse - Beboelse på samme ejendom			
Type	Navn	Afstand [m]	Minimumsafstand [m]
Ensilageopbevaringsanlæg	Fodersiloer	134	-

9. Senest 31. december 2023, året efter etablering, udvidelse eller ændring, skal der etableres beplantning til afskærmning i form af løvtræarter og buske, der er naturligt hjemmehørende i området, omkring ensilageopbevaringsanlægget. Beplantningen skal vedligeholdes i nødvendigt omfang, herunder ved eventuel gentilplantning.

Ensilageopbevaringsanlægget placeres i et område, der er udpeget som nationale geologiske interesseområder, områder for større husdyrbrug samt særligt værdifulde landbrugsområder.

Ansøger har oplyst, at der plantes et læhegn langs med ensilagepladsen mod øst. Pladsen er afskærmet af ejendommen med vest og af læhegn mod nord. Se beplantningsplan i bilag 2.

10. Ensilageopbevaringsanlægget etableres i sædvanlige byggematerialer i ikke-reflekterende overflader.

Det er Herning Kommunes vurdering, at opførelsen af det anmeldte ensilageopbevaringsanlæg overholder de nævnte betingelser i § 11 i husdyrgodkendelsesbekendtgørelsen.

Herning Kommune vurderer derfor, at ensilageopbevaringsanlægget ikke er omfattet af krav om miljøgodkendelse.



Lovgrundlag

Anmeldelsen er behandlet i henhold til reglerne i husdyrbrugloven, husdyrgodkendelsesbekendtgørelsen³, Miljøstyrelsens vejledning om miljøregulering af husdyrhold⁴, husdyrgødningsbekendtgørelsen⁵, bekendtgørelse om lov om naturbeskyttelse⁶ og bekendtgørelse om udpegning og administration af internationale naturbeskyttelsesområder samt beskyttelse af visse arter⁷.

Afgørelsen har, i henhold til forvaltningsloven, været i partshøring 14 dage hos ansøger, konsulent samt omkringboende, der vurderes at være væsentligt, individuelt berørt af etableringen af ensilageopbevaringsanlægget. Der er ikke indkommet kommentarer i høringsperioden.

Klagevejledning og offentliggørelse

Det er muligt at klage over afgørelsen til Miljø- og Fødevareklagenævnet. Miljøtilladelsen bliver offentliggjort på Herning Kommunes hjemmeside www.herning.dk under "Planer og offentliggørelser" og "Landbrug" fra den 9. august 2023.

Der kan klages i 4 uger fra den 9. august 2023 til den 6. september 2023. Klageberettigede er ansøger og enhver, der har en individuel, væsentlig interesse i sagen samt visse organisationer, alle som er angivet i husdyrbruglovens §84-87.

Hvis du ønsker at klage over denne afgørelse, kan du klage til Miljø- og Fødevareklagenævnet. Du klager via Klageportalen, som du finder et link til på forsiden af www.nmkn.dk. Klageportalen ligger på www.borger.dk og www.virk.dk. Du logger på www.borger.dk eller www.virk.dk, ligesom du plejer, typisk med NEM-ID. Klagen sendes gennem Klageportalen til den myndighed, der har truffet afgørelsen. En klage er indgivet, når den er tilgængelig for Herning Kommune i Klageportalen.

Klagen skal være tilgængelig for Herning Kommune i Klageportalen. For at klagen er tilgængelig skal klager har godkendt og betalt gebyr/bestilt en faktura i Klageportalen. Det skal senest ske den 6. september 2023.

Miljø- og Fødevareklagenævnet skal som udgangspunkt afvise en klage, der kommer uden om klageportalen, hvis der ikke er særlige grunde til det. Hvis du ønsker at blive fritaget for at bruge klageportalen, skal du sende en begrundet anmodning til Herning Kommune, der har truffet afgørelse i sagen. Herning Kommune videresender herefter anmodningen til Miljø- og Fødevareklagenævnet, som træffer afgørelse om, hvorvidt din anmodning kan imødekommes.

Hvis afgørelsen påklages, bliver det meddelt ansøger.

Søgsmål

En eventuel klage har ikke opsættende virkning, medmindre Miljø- og Fødevareklagenævnet bestemmer andet, hvorfor anmeldelsen, på eget ansvar, kan udnyttes før klagefristen er udløbet, i henhold til husdyrbruglovens § 81, stk. 1.

Denne afgørelse kan også indbringes for domstolene, jævnfør husdyrbruglovens §90. Det skal ske indenfor seks måneder efter afgørelsens offentliggørelse.

Med venlig hilsen

Louise Lindegaard Weinreich
Miljøsagsbehandler, Herning Kommune
Teknik og Miljø, Landbrugsteamet

³ Bekendtgørelse om godkendelse og tilladelse m.v. af husdyrbrug, nr. 443 af 2023-04-26 med efterfølgende ændringer

⁴ Se Miljøstyrelsens vejledning om miljøregulering af husdyrhold

⁵ Bekendtgørelse om miljøregulering af dyrehold og om opbevaring af gødning, nr. 2243, 2021-11-29, med efterfølgende ændringer

⁶ Lovbekendtgørelse om naturbeskyttelse, nr. 1986, 2021-10-27, med efterfølgende ændringer

⁷ Bekendtgørelse om udpegning og administration af internationale naturbeskyttelsesområder samt beskyttelse af visse arter, nr. 2091, 2021-11-12 med efterfølgende ændringer



Interessentliste for høringsperiode og offentliggørelse

Nedenstående er orienteret om udkast til afgørelsen:

Ansøger

- Smækbjergvej 17, 7480 Vildbjerg

Miljørådgiver

- SAGRO I/S, Miljøkonsulent Karen V. Thomasen

Omboende

- Smækbjergvej 1, 7480 Vildbjerg
- Smækbjergvej 15, 7480 Vildbjerg
- Smækbjergvej 17, 7480 Vildbjerg
- Kærimmervej 6, 7480 Vildbjerg

Nedenstående er orienteret om afgørelsen:

Ansøger

- Smækbjergvej 17, 7480 Vildbjerg

Miljørådgiver

- SAGRO I/S, Miljøkonsulent Karen V. Thomasen
- Herning Museum, Vestergade 20, 7400 Herning
- Danmarks Fiskeriforening, Nordensvej 3, Taulov, 7000 Fredericia
- Ferskvandsfiskeriforeningen for Danmark, Vormstrupvej 2, 7540 Haderup
- Danmarks Sportsfiskerforbund, Skyttevej 4, 7182 Bredsten
- Danmarks Naturfredningsforening, Masnedøgade 20, 2100 København Ø.
- Foreningen af bredejere ved Gødstrup Sø.



Bilag 1: situationsplan

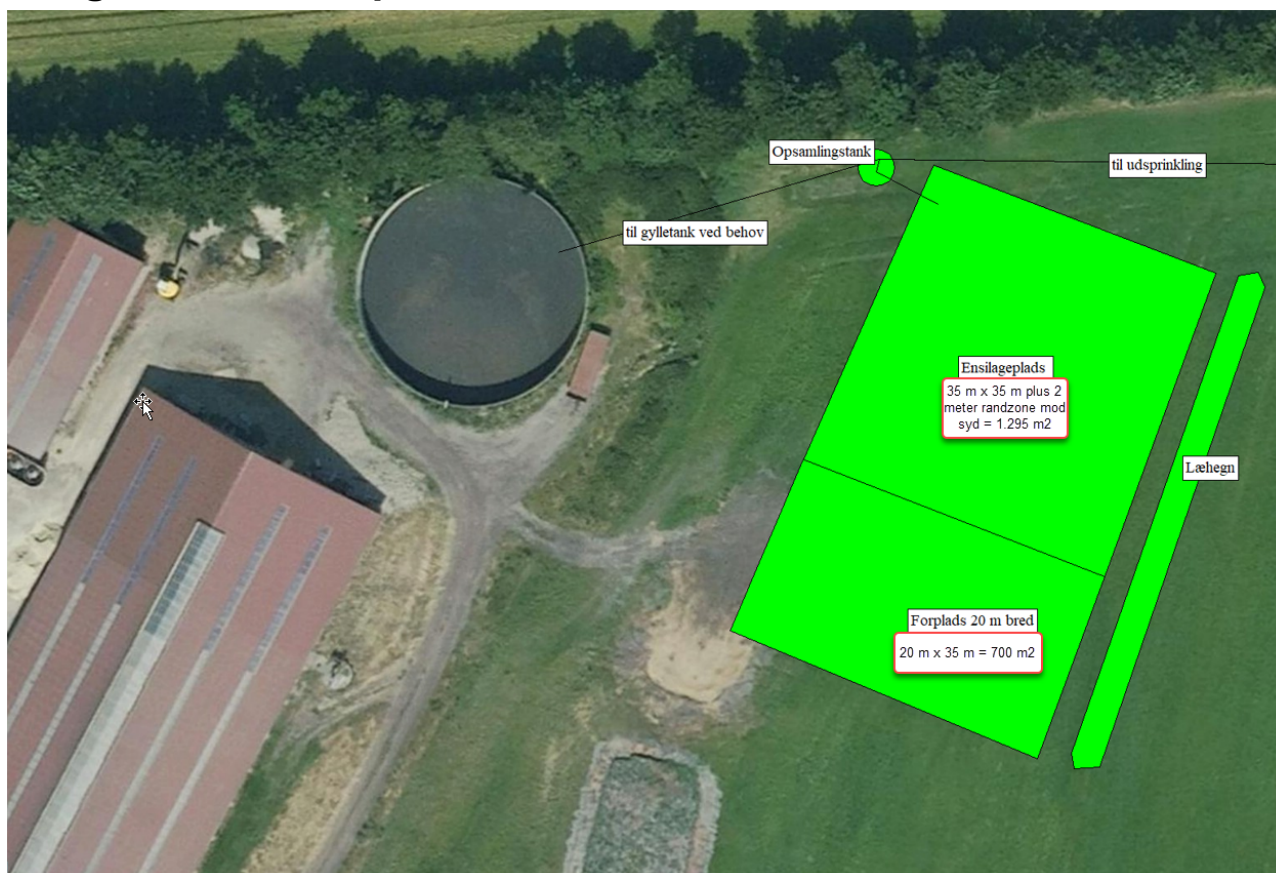

Bilag 2: Beplantningsplan

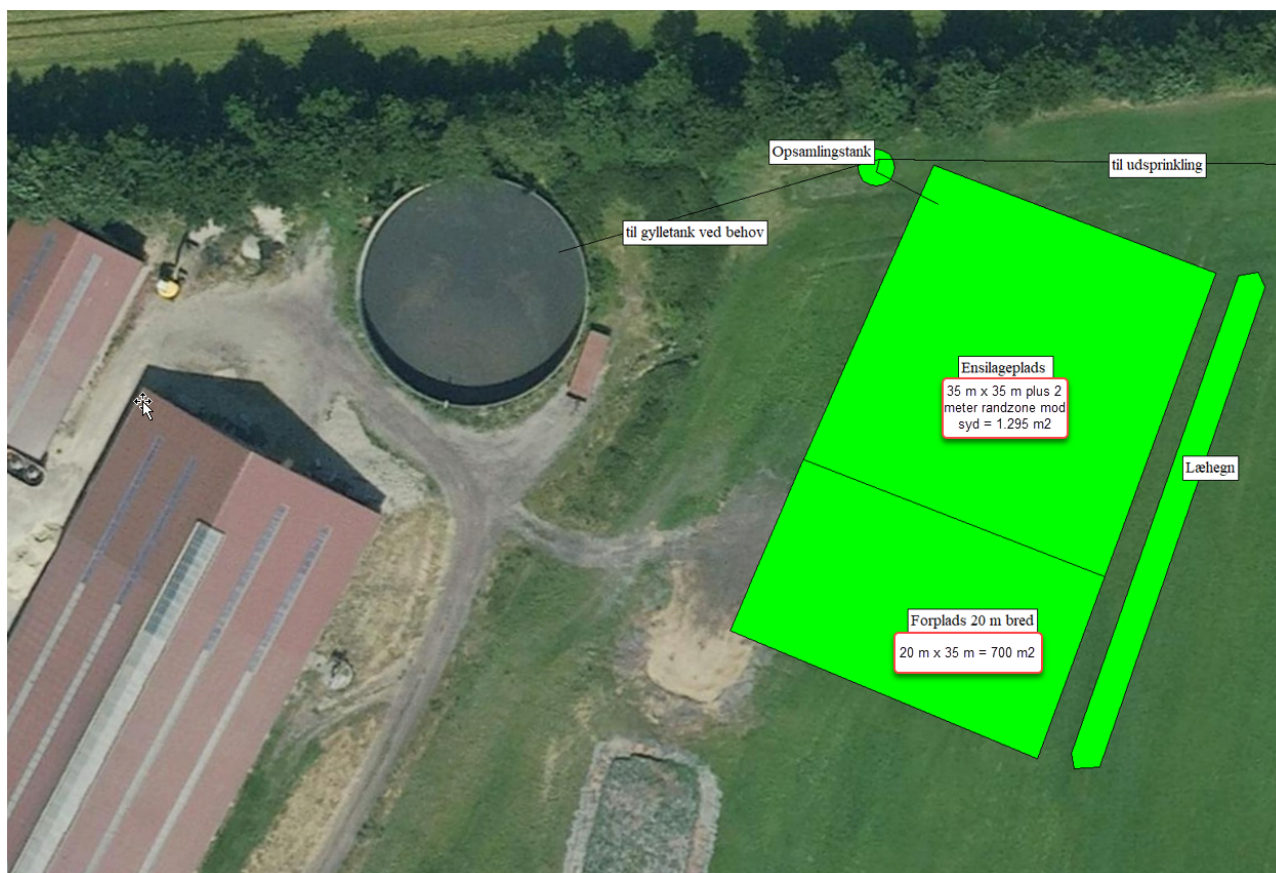



Bilag 3: Dispensation til naboskel



Herning
Kommune

Miljø og Klima • Rådhuset • Torvet • 7400 Herning • Tlf. 96 28 28 28 • landbrug@herning.dk • www.herning.dk

HERNING KOMMUNE

Afgørelse om dispensation for afstandskrav til naboskel

Smækbjergvej 17
7480 Vildbjerg

Afgørelsesdato: 9. august 2023

Sagsnummer: 09.17.15-P19-26-23





Registreringsblad

Titel	Afgørelse om dispensation for afstandskrav
Overordnet lovgivning	Lovbekendtgørelse om husdyrbrug og anvendelse af gødning m.v. nr. 520, 2019-05-01, med efterfølgende ændringer Bekendtgørelse om godkendelse og tilladelse m.v. af husdyrbrug, 2023-04-26 nr. 443
Dato for afgørelse:	9. august 2023
CVR-nummer	28425090
CHR-nummer	58604
Ejendomsnummer	6570905453
Matrikelnummer, Ejerlav	Matrikel: 13d - Heden, Timring
Beliggenhedsadresse	Smækbjergvej 17, 7480 Vildbjerg
Konsulentfirma	SAGRO I/S, miljøkonsulent Karen V. Thomasen
Tilsynsmyndighed	Herning Kommune
Miljøsagsbehandler Herning Kommune	Louise Lindegaard Weinreich
Kvalitetssikring	Charlotte Böttcher

Copyright

Kortmateriale er gengivet af Herning Kommune med tilladelse fra Styrelsen for Dataforsyning og Effektivisering. Copyright Styrelsen for Dataforsyning og Effektivisering.

Quickortofoto og Ortofoto er leveret af Styrelsen for Dataforsyning og Effektivisering, ejes af Herning Kommune. DDOland (ortofoto), er gengivet af Herning Kommune med tilladelse fra Cowi. DDO ©, Copyright COWI.



Indholdsfortegnelse

REGISTRERINGSBLAD	2
INDHOLDSFORTEGNELSE	3
INDLEDNING.....	4
REDEGØRELSE	4
AFGØRELSE	4
HERNING KOMMUNES VURDERING.....	5
BILAG 1: SITUATIONSPLAN.....	11
BILAG 2: UNDERSKRIFT FRA NABO.....	12



Indledning

Hering Kommune har den 4. juli 2023 modtaget en ansøgning om dispensation i forhold til afstandskrav til naboskel, da der er ansøgt et nyt ensilageopbevaringsanlæg med en ny fortank, som ligger mindre end 30 meter fra naboskel.

Det nye en ensilageopbevaringsanlæg med en ny fortank er anmeldt efter anmeldereglernes §11 og §12 i husdyrgodkendelsesbekendtgørelsen.

Redegørelse

Ejer søger en dispensation for afstandskravet om 30 meter til skel i husdyrbrugloven til at kunne etablere det nye en ensilageopbevaringsanlæg med en ny fortank indenfor 30 meter fra skel. Se bilag 1.

Efter husdyrloven¹ må det nye ensilageopbevaringsanlæg med en ny fortank ikke etableres indenfor en afstand af 30 meter til naboskel.

Hering Kommune har dog i henhold til husdyrloven², mulighed for at meddele dispensation fra afstandskravet til 30 meter til naboskel.

I forbindelse med dispensationen skal kommunalbestyrelsen fastsætte eventuelle vilkår, som sikrer, at der ikke opstår forurening eller væsentlige gener.

Afgørelse

Der meddeles herved dispensation fra husdyrloven³ til at etablere det nye en ensilageopbevaringsanlæg med en ny fortank 4 meter fra naboskel.

Dispensationen meddeles, da det vurderes, at etablering af det nye en ensilageopbevaringsanlæg med en ny fortank 4 meter til naboskel, ikke vil medføre væsentlige gener til ejeren af nabomarken.

Dispensationen meddeles på følgende vilkår.

- 1. Der skal minimum være en afstand fra det nye en ensilageopbevaringsanlæg med en ny fortank til naboskel på 4 meter.**
- 2. Eksisterende læhegn mod nord skal bevares og vedligeholdes.**
- 3. Hvis ansøger ikke selv ejer læhegnet, så skal ejer etablere læhegn/beplantning til afskærmning i form af løvtræer og buske, der er naturligt hjemmehørende i området, omkring det anmeldte, hvis det eksisterende læhegn fjernes.**

Hering Kommune vurderer, at den ansøgte placering kan accepteres.

¹ §8 i Lovbekendtgørelse 2019-05-01 nr. 520 om husdyrbrug og anvendelse af gødning m.v.

² §9 i Lovbekendtgørelse 2019-05-01 nr. 520 om husdyrbrug og anvendelse af gødning m.v.

³ §8 i Lovbekendtgørelse 2019-05-01 nr. 520 om husdyrbrug og anvendelse af gødning m.v.

Herning Kommunes vurdering

Ansøger har søgt om dispensation for afstandskrav til naboskel. Der ønskes dispensation, da foderet skal være tæt på landbruget for at optimere logistikken og minimere transporten. Der skal være en forplads syd for pladsen på 20 m bredde. Der er planer om at opføre en kostald parallelt med den eksisterende kostald og dermed presses fodersiloerne mod nord. Øst for ejendommen er der natur/skov, som ønskes bevaret og en placering af fodersiloer mod syd vil skæmme udsigten for ejendommen.

Afstand til naboskel

Afstandskravet fra stald til naboskel er på 30 meter. I det konkrete tilfælde er afstanden fra ensilageopbevaringsanlæg og fortank til naboskel cirka 4 meter. På den anden side af skellet er der en mark i omdrift.



Ansøger har haft dialog med naboen omkring afstandskravet, og der er indsendt en erklæring til Herning Kommune, hvori naboen er indforstået med dispensationen vedrørende afstandskravet. Se bilag 2.

Synlighed i landskabet

Det nye ensilageopbevaringsanlæg og fortanken ligger i områder, der er udpeget som særligt værdifulde landbrugsområder og større husdyrbrug. Endvidere bliver det nye ensilageopbevaringsanlæg og fortanken placeret i udkanten af et område udpeget som nationale geologiske områder, men i tilknytning til eksisterende byggeri på ejendommen.

Fortanken kommer til at ligge mellem det nye ensilageplansiloanlæg mod øst og eksisterende gyllebeholder og stald mod øst. Mod nord ligger et eksisterende læhegn.

Ansøger har anmeldt, at der etableres et læhegn langs den østlige del af ensilageopbevaringsanlægget og forpladsen, det vil sige cirka 55 meter langt.

Der stilles vilkår til, at det eksisterende læhegn som står ved naboskel ikke fjernes og at dette vedligeholdes. Hvis ansøger ikke selv ejer læhegnet, så skal ejer etablere læhegn til afskærmning, hvis det eksisterende læhegn fjernes. Læhegnet skal bestå af løvtræer og buske, der er naturligt hjemmehørende i området.

Mod syd ligger naturlige læhegn og mindre skove, men ingen bebyggelser indenfor 100 meter af ensilageopbevaringsanlægget. Derfor vurderes det, at det ikke er nødvendigt at etablere læhegn syd for ensilageopbevaringsanlægget.



Hering Kommune vurderer, at der kan gives dispensation til afstandskravet til naboskel, da ejer af nabomatrikel er indforstået med dette og ensilageopbevaringsanlægget og fortanken kommer til at på linje med eksisterende gyllebeholder og maskinhus, som begge har fået dispensation til opførelse 4 meter fra naboskel. Endvidere ligger de omgivet af eksisterende og nye læhegn, som der stilles vilkår til.

Således giver Hering Kommune dispensation for afstandskrav til skel i husdyrbruglovens § 8, stk. 7 via §9 i husdyrbrugloven.



Høring

Afgørelsen har **jævnfør husdyrloven⁴**, været i høring hos ansøger, konsulent og naboer i 14 dage. Der er ikke indkommet kommentarer i høringsperioden.

Klagevejledning og offentliggørelse

Herning Kommune har givet dispensation til naboskel på Smækbjergvej 17, 7480 Vildbjerg.

Dispensationen er givet i medfør af § 9 i husdyrloven⁵.

Det er muligt at klage over afgørelsen til Miljø- og Fødevareklagenævnet **jævnfør § 76 i husdyrloven**.

Afgørelsen om dispensation bliver offentliggjort på Herning Kommunes hjemmeside (herning.dk) den 9. august 2023. Der kan klages i 4 uger frem til 6. september 2023.

Kopi af afgørelsen kan ses på Herning Kommunes hjemmeside d. 9. august 2023.

Klageberettigede er ansøger og enhver, der har en individuel, væsentlig interesse i sagen samt visse organisationer, alle som er angivet i husdyrlovens § 84-87.

Hvis du ønsker at klage over denne afgørelse, kan du klage til Miljø- og Fødevareklagenævnet. Du klager via Klageportalen, som du finder et link til på forsiden af www.nmkn.dk. Klageportalen ligger på www.borger.dk og www.virk.dk.

Du logger på www.borger.dk eller www.virk.dk, ligesom du plejer, typisk med MITID. Klagen sendes gennem Klageportalen til den myndighed, der har truffet afgørelsen. En klage er indgivet, når den er tilgængelig for Herning Kommune i Klageportalen.

Klagen skal være tilgængelig for Herning Kommune i Klageportalen (det vil sige, at klager har godkendt og betalt gebyr/bestilt en faktura i Klageportalen) senest 6. september 2023.

Når du klager, skal du betale et gebyr. Du betaler gebyret med betalingskort i Klageportalen.

Miljø- og Fødevareklagenævnet skal som udgangspunkt afvise en klage, der kommer uden om Klageportalen, hvis der ikke er særlige grunde til det. Hvis du ønsker at blive fritaget for at bruge Klageportalen, skal du sende en begrundet anmodning til Herning Kommune, der har truffet afgørelse i sagen. Herning Kommune videresender herefter anmodningen til Natur- og Miljøklagenævnet, som træffer afgørelse om, hvorvidt din anmodning kan imødekommes.

Hvis afgørelsen påklages, bliver det meddelt ansøger.

En eventuel klage har **ikke opsættende virkning**, medmindre Miljø- og Fødevareklagenævnet bestemmer andet, hvorfor miljøgodkendelsen på eget ansvar kan udnyttes før klagefristen, er udløbet i henhold til Husdyrlovens § 81, stk. 1.

Denne afgørelse kan også indbringes for domstolene, jf. Husdyrlovens § 90. Det skal ske indenfor seks måneder efter offentliggørelsen.

⁴ § 56 i Lovbekendtgørelse 2019-05-01 nr. 520 om husdyrbrug og anvendelse af gødning m.v.

⁵ § 9 i Lovbekendtgørelse 2019-05-01 nr. 520 om husdyrbrug og anvendelse af gødning m.v.



Brugerbetaling

Der opkræves brugerbetaling for den tid, der er brugt i forbindelse med dispensationen.

Timeprisen fastsættes årligt af Miljøstyrelsen. Betalingen opkræves samlet for perioden 1. november – 31. oktober, jf. brugerbetalingsbekendtgørelsen⁶.

Med venlig hilsen

Louise Lindegaard Weinreich
Miljømedarbejder, Landbrugsteam
Miljø og Klima, Herning Kommune

⁶ Bekendtgørelse om brugerbetaling for godkendelse og tilsyn efter miljøbeskyttelsesloven nr. 1417 af 2. december 2015



Nedenstående har haft dispensationen i høring i 14 dage:

Ansøger og konsulent

- Smækbjergvej 17, 7480 Vildbjerg
- SAGRO I/S v. Miljøkonsulent Karen V. Thomasen

Naboer

- Smækbjergvej 15, 7480 Vildbjerg

Nedenstående er orienteret om afgørelsen:

Klageberettigede i henhold til Husdyrlovens § 84:

Ansøger og konsulent

- Smækbjergvej 17, 7480 Vildbjerg
- SAGRO I/S v. Miljøkonsulent Karen V. Thomasen

Naboer

- Smækbjergvej 15, 7480 Vildbjerg

Høringsberettigede jævnfør husdyrlovens §84-87

- Heming Museum, Vestergade 20, 7400 Herning,
- Danmarks Fiskeriforening, Nordensvej 3, Taulov, 7000 Fredericia
- Ferskvandsfiskeriforeningen for Danmark, Vormstrupvej 2, 7540 Haderup
- Danmarks Sportsfiskerforbund, Skyttevej 4, 7182 Bredsten
- Danmarks Naturfredningsforening, Masnedøgade 20, 2100 København Ø.

Bilag 1: Situationsplan





Bilag 2: Underskrift fra nabo

Holstebro d. 20. juni 2023

Vedr. byggeri af ensilagesilo på Smækbjergvej 17, Timring

Undertegnede erklærer sig indforstået med at Anders Krag sig Andersen bygger en ny ensilagesilo øst for eksisterende gylletank tæt på skel.

Placeringen er under 30 m fra skellet, hvilket er under lovkravet på netop 30 m – det kræver derfor en dispensation.

Dato 25/6-23

Underskrift Frank Haunstrups

Adresse Smækbjergvej 15, 7480 Vildbjerg