

Tillæg til miljøgodkendelse af kyllingeproduktion Grurupvej 14, 7760 Hurup.



THISTED KOMMUNE

Tillæg til miljøgodkendelse af kyllingeproduktion

Grurupvej 14, 7760 Hurup

v/Finn Jensen

11. september 2013

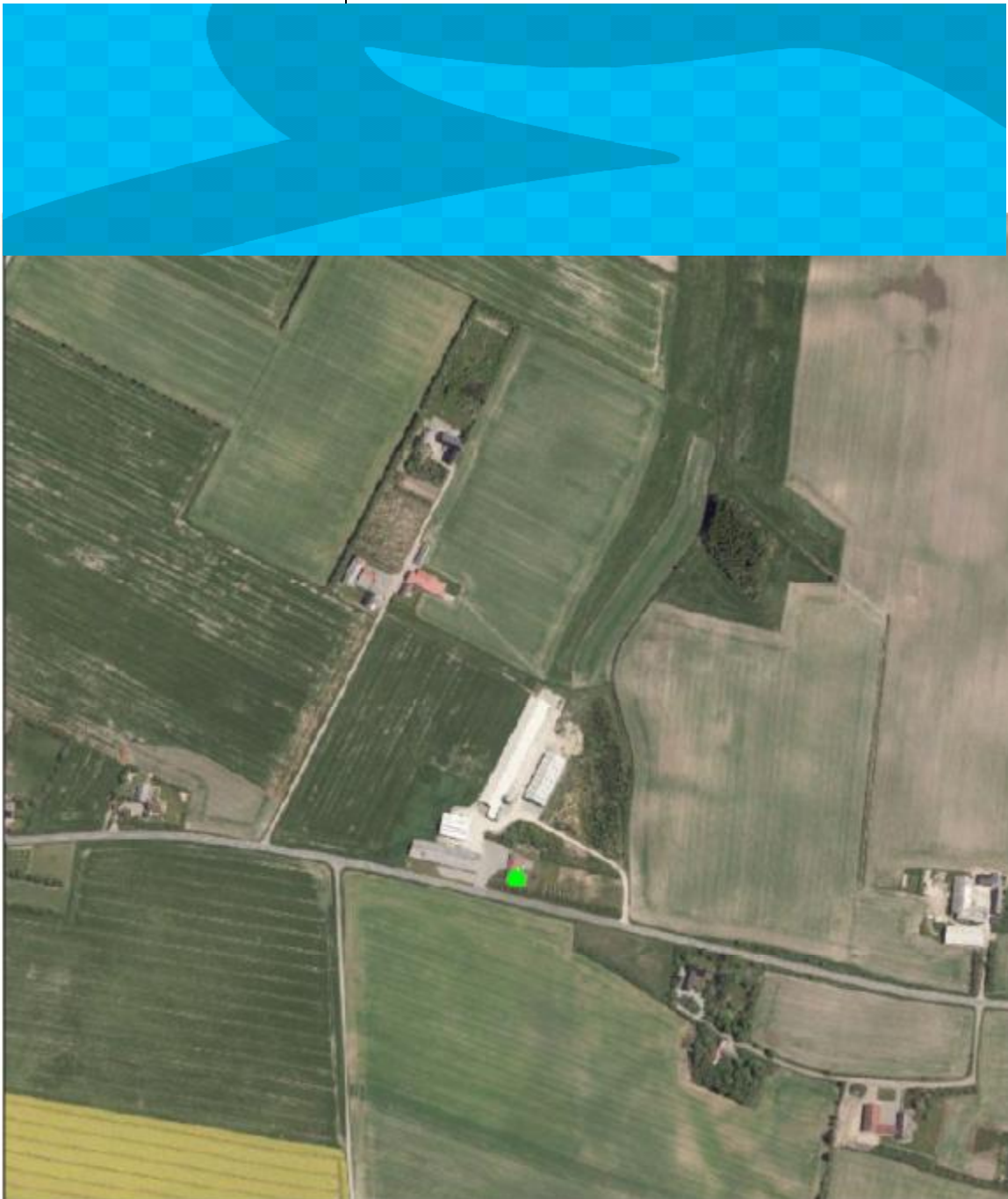

Tillæg til miljøgodkendelse af kyllingeproduktion Grurupvej 14, 7760 Hurup.

Tillæg til miljøgodkendelse af 11. april 2012, efter § 12 stk. 3 i "Lov om miljøgodkendelse m.v. af husdyrbrug nr. 1572 af 20. december 2006 om miljøgodkendelse m.v. af husdyrbrug" med ændringer pt. LBK nr. 1486 af d. 4. december 2009.

Titel: Tillæg til miljøgodkendelse af kyllingeproduktion, efter § 12 stk. 3

Dato for tillæg til miljøgodkendelse af kyllingeproduktion: 11. september 2013

Bedriftens navn:

CVR- nr. og P-nummer: CVR nr.: 11550096 P-nr.:1000254269

CHR nummer: 83351

Ejendomsnummer: 7870177805

Matr. nr. og ejerlav: 9 Abildgård, Grurup

Adresse: Grurupvej 14, 7760 Hurup.

Bedrifts ejer og ansøger: Finn Jensen, Grurupvej 14, 7760 Hurup

Telefon 97 95 33 81, mobil 40 32 26 94

Dato for oprindelige miljøgodkendelse: 11. april 2012.

Udarbejdet af: Dion Nørgaard, LandboThy, Silstrupparken 12, 7700 Thisted

Telefon 96 18 57 38, E-mail dgn@landbothy.dk

Kvalitetssikret af: Olaf Kjær Kristensen og Pia Jensen, Thisted Kommune.

Tilsynsmyndighed: Thisted Kommune

Hurup, den 11. september 2013.

Olaf Kjær Kristensen

Direkte: 9917 2236

Hovednr.: 9917 1717

E mail: okk@thisted.dk

Fælles: thistedkommune@thisted.dk

Web: www.thisted.dk

Indholdsfortegnelse

1	AFGØRELSE	3
2	ANSØGNING OM TILLÆGSGODKENDELSE.....	3
2.1	ændringer i Dyrehold	3
2.2	Ændringer i staldanlæg	4
2.3	Dispensation for afstandskrav i husdyrlovens § 8	4
2.4	Lugt	4
2.5	Ammoniak.....	5
2.6	Arealer.....	5
2.7	Husdyrgødning.....	6
2.8	Næringsstoffer til vandmiljø og grundvand	8
2.9	Støj fra anlægget og maskiner	9
2.10	Andre miljøpåvirkninger	12
2.11	BAT.....	12
2.12	Resume af miljømæssige konsekvenser.....	12
3	RETSBESKYTTELSE OG REVURDERING	13
4	OFFENTLIGGØRELSE OG KLAGEVEJLEDNING.....	14
4.1	Indkomne høringssvar	14
4.2	Klagevejledning.....	14

1 AFGØRELSE

Thisted Kommune godkender hermed på vilkår, at der opføres en ny kyllingestald på Grurupvej 14, 7760 Hurup, med 240 DE i slagtekyllingeproduktion, samt 82,48 ha udbringningsarealer for husdyrgødning, som ansøgt.

Miljøgodkendelsen er givet på vilkår, der har til hensigt at beskytte den omgivende natur og miljø.

Thisted Kommune vurderer, at husdyrbruget har truffet de nødvendige foranstaltninger til at forebygge og begrænse forureningen fra husdyrbrugets anlæg og arealer. Endvidere vurderer kommunen, at husdyrbruget efter udvidelsen kan drives uden væsentlige påvirkninger af miljøet, såfremt vilkårene i denne miljøgodkendelse og miljøgodkendelsen af 11. april 2012 overholdes.

Vær opmærksom på at godkendelser og tilladelser efter anden lovgivning, for eksempel nedrivnings- eller udledningstilladelse til overfladevand og byggetilladelse, ikke er indeholdt i denne godkendelse, men skal søges særskilt hos Thisted Kommune.

2 ANSØGNING OM TILLÆGSGODKENDELSE

Thisted Kommune har modtaget ansøgning om ændring af produktionsomfanget og ændring af nyt byggeri i forhold til miljøgodkendelsen fra 11. april 2012.

Finn Jensen ønsker, at reducerer den årlige produktion af kyllinger. Produktionen af slagtekyllinger reduceres fra 880.000 stk./år ved en slagtealder på ca. 35 dage svarende til 293,33 DE til 720.000 stk./år til 35 dage svarende til 240 DE samt 2,07 DE i heste.

Vilkår i miljøgodkendelsen af 11. april 2012 under afsnit 5.1 Husdyrhold og staldindretning indretning ændres:

Fra: Bedriften tillades drevet med en årsproduktion på maksimalt 880.000 kyllinger svarende til 293,33 DE jf. Husdyrgødningsbekendtgørelsen (Bek. nr. 1695 af 19/12-2006), med senere ændringer.

Til: Bedriften tillades drevet med en årsproduktion på maksimalt 720.000 kyllinger svarende til 240,00 DE jf. Husdyrgødningsbekendtgørelsen (Bek. nr. 764 af 28/6-2012).

2.1 ÆNDRINGER I DYREHOLD

Tillægsansøgningen skyldes at Finn Jensen (ansøger) i den oprindelige godkendelse skulle opkøbe naboejendommen for at overholde lugtgenæfstanden til nærmeste nabobeboelse uden landbrugspligt. I dette tillæg reduceres produktionsomfanget så lugtgenekriteriet overholdes uden at opkøbe naboejendommen.

Vilkåret i miljøgodkendelsen af 11. april 2012 under afsnit 3.1 Beskrivelse af husdyrbruget "Før udvidelsen af dyreholdet opkøbes ejendommen Grurupvej 16" ophæves.

Tillæg til miljøgodkendelse af kyllingeproduktion Grurupvej 14, 7760 Hurup.

Dette tillæg skal ses som et supplement til miljøgodkendelse af 11. april 2012. De forhold, der er ændret, er beskrevet i dette tillæg sammen med de miljømæssige konsekvenser af ændringen.

Øvrige forhold vedrørende etablering af ny kyllingestald og drift af anlæg og marker, der ikke er beskrevet i dette tillæg, ændres der ikke på.

2.2 ÆNDRINGER I STALDANLÆG

Den ny slagtekyllingestald reduceres til en bygning på ca. 111,5 m x 22,6 m i alt ca. 2520 m² mod 3.300 m². I den ny stald reduceres antallet af stipladser fra 60.000 stipladser til 41.000 stipladser, med dybstrøelse.

Der ændres ikke væsentlig på placeringen af det nye staldanlæg. Stalden får samme længde men bliver lidt smallere. Stalden får derfor samme størrelse og udseende som eksisterende slagtekyllingestald på ejendommen.

Thisted Kommune vurderer, at ændringerne ikke vil have væsentlige landskabelige påvirkninger i forhold til det der er godkendt tidligere.

Der ændres ikke på indretningen af staldanlæg og driftspraksis i eksisterende og ny staldanlæg i forhold til, hvad der er beskrevet i miljøgodkendelse april 2012.

Oversigt over gl. og nye staldanlæg Grurupvej 14 vedlagt i bilag 1.

2.3 DISPENSATION FOR AFSTANDSKRAV I HUSDYRLOVENS § 8

Thisted Kommune dispenserer for husdyrlovens afstandskrav til naboskel på 30 meter, til Grurupvej 18, 7760 Hurup. Afstandskrav jf. § 6 og § 8 i Lov om miljøgodkendelse m.v. af husdyrbrug er overholdt med undtagelse af afstand til skel. I forbindelse med dispensationen er der foretaget partshøring af den berørte nabo.

Dispensationen meddeles i henhold til Husdyrlovens § 9, stk. 3.

2.4 LUGT

Det er beregnet, at genekriteriet for lugt fra den ansøgte produktionen er overholdt.

Der er ingen byzone eller samlet bebyggelse indenfor 1,2 gange geneafstanden, samt at korrigeret geneafstand er kortere end vægtet gennemsnitsafstand i forbindelse med nærmeste nabobeboelse (Grurupvej 16).

I miljøgodkendelsen fra 11. april 2012 er den beregnede geneafstand til enkeltbolig, samlet bebyggelse og byzone beregnet til hhv. 230 m, 491 m og 649 m. Ved den omtalte reduktion af produktionsomfanget reduceres geneafstandene til hhv. 184 m, 408 m og 548 m fra lugtcentrum af husdyrproduktionen.

2.5 AMMONIAK

I tidligere miljøgodkendelse fra 11. april 2012 er vejledende emissionsværdier for udledning af kvælstof og fosfor overholdt. Da BAT- teknik og drift ikke ændres, vurderes at kravet til BAT-niveau ligeledes vil være overholdt. ved en reduceret udvidelse i dyreholdet og et færre antal stipladser, ligeledes vil være overholdt. Emissionen af luftformig ammoniak reduceres med 361 kg i forhold til det tidligere godkendte.

2.6 AREALER

I forbindelse med tillægsgodkendelsen søges om en mindre udvidelse af udbringningsarealet.

Der er siden miljøgodkendelse er givet tilkøbt et mindre areal (areal nr. 1-2) på 3,76 ha, der ligger i tilknytning til ejendommens øvrige arealer. Dette areal er medtaget i udbringningsarealet i dette tillæg.

Der ansøges om udbringning af 1,4 DE/ha/år på alle ejendommens udbringningsarealer.

Det nye areal er ager-mark, der ikke er, eller tidligere har været, omfattet af nogen form for naturbeskyttelse, ej heller er der tilstødende arealer, der er omfattet af nogen form for naturbeskyttelse, fortidsminder eller fredninger.

Ammoniak-depositionen overstiger ikke 1 kg N/ha i afstande > 10 m fra marker ved udbringning af gylle, hvorudfra man kan konkluderer at der ikke sker en væsentlig påvirkning af naturarealer ved inddragelse af areal 1-2 i udbringningsarealet for ejendommen.

Udbringningsarealet er derved forøget fra 82,48 ha til 86,25 ha.



Kort over en del af udbringningsarealer for Grurupvej 14. Areal 1-2 er beliggende øverst til venstre.

Thisted Kommune har vurderet, at omtalte drift af areal nr. 1-2 sammen med de øvrige arealer ikke vil få nogen effekt på omkringliggende naturområder og miljø i øvrigt. Der stilles ikke skærpede vilkår til udbringningsteknologi eller praksis for arealet.

Bilag IV arter

Da driften af arealerne ikke ændres i forhold til tidligere år forventes ikke, at projektet vil påvirke bilag IV arter.

Topografi

I henhold til husdyrgødningsbekendtgørelsen § 30, stk. 3, må flydende husdyrgødning ikke udbringes på skråninger med en hældning på mere end 6 grader ned mod vandløb, søer over 100 m², eller kystvande inden for en afstand af 20 meter fra søens øverste kant. Det nye areal falder ikke ind under kategorien risikoarealer.

Thisted Kommune giver tilladelse til udbringning af husdyrgødning på yderligere 3,76 ha med samme dyretryk og efterafgrøder som i miljøgodkendelse fra april 2012.

2.7 HUSDYRGØDNING

Tillæg til miljøgodkendelse af kyllingeproduktion Grurupvej 14, 7760 Hurup.

I forbindelse med miljøgodkendelse af 11. april 2012 afsættes hele produktionen af husdyrgødning 293,33 DE til Morsø Biogas. Da produktionen er mindsket, afsættes nu kun 221,3 DE til eksternt biogasanlæg, samtidig med at 19,37 DE udbringes direkte fra stalden. Heste afgræsser på vedvarende græsarealer (10-0 og 4-0) som i miljøgodkendelse fra 2012.

Pga. ændringer i driften af Morsø Biogas ønskes mulighed for at afsætte til andre biogasanlæg

Pga. ansøgningsystemets ændrede normer for indhold af fosfor i kyllingemøg, ses en stigning i den producerede mængde fosfor i husdyrgødningen.

Harmonitryk og udvaskning fra udbringningsarealerne ændres minimalt forhold til miljøgodkendelse fra april 2012.

Kvælstof og fosfor

Den gennemsnitlige reduktionsprocent for arealerne er 90,32 %

Der anvendes referencesædskifte S2 som standardsædskifte og K13 på arealerne 4-0 og 10-0 samt 1,1 % ekstra efterafgrøder ud over plantedirektoratets krav til efterafgrøder.

Der må maksimalt udbringes 1,4 DE/ha/år på ejendommens udbringningsarealer. Mark 4-0 og 10-0 skal opretholdes k13 sædskifte.

Beregninger i N-farm

Teoretisk udvaskning uden anvendelse af virkemidler 48 kg N/ha

Ansøgt drift i tillægsansøgning 47,6 kg N/ha

Fosfor

Kravet om overholdelse af fosforoverskud er ifølge husdyrgodkendelse overholdt med - 1734,2 kg P.

Med den planlagte husdyrgødningstilførsel tilføres 28,9 kg P/ha/år.

Med de planlagte afgrøder i referencesædskiftet forventes fraført 24,0 kg P/ha/år, hvilket medfører, at der er et overskud af fosfor på 4,9 kg/ha/år.

Et fosforoverskud af den størrelse forventes ikke at bevirke en væsentlig øget tilførsel af fosfor til vandløb, søer eller fjorde.

Ingen af de angivne udbringningsarealerne skråner stærkt ned mod eller omfatter naturbeskyttet efter naturbeskyttelseslovens § 3 eller internationale naturbeskyttelsesområder og det forventes derfor ikke, at omkringliggende vådområder vil blive berørt af kvælstof eller fosforudbringningen fra husdyrgødningen på arealerne.

Thisted Kommune vurderer at tilkøb af et mindre areal nr. 1-2 ikke ændre på at husdyrlovens beskyttelsesniveau for nitrat og fosfor til overfladevand er overholdt.

Thisted Kommune godkender 86,25 ha ejede og forpagtede udbringningsarealer til udbringning af 1,4 DE/ha/år på betingelse af følgende vilkår.

Tillæg til miljøgodkendelse af kyllingeproduktion Grurupvej 14, 7760 Hurup.

Vilkår i miljøgodkendelse fra april 2012 angående afsætning og udbringning af husdyrgødning ændres i forbindelse med tillægsgodkendelsen til:

1. Der må udbringes husdyrgødning svarende til 1,4 DE/ha på udbringningsarealerne.
2. Der må maksimalt udbringes husdyrgødning svarende til 120,75 DE bestående af:
 - 50 DE svinegylle
 - 50 DE forarbejdet husdyrgødning
 - 19,37 DE kyllingemøg og hestemøg udbragt direkte på marken, samt
 - 1,37 DE hestemøg afsat ved afgræsning.
3. Der skal foreligge en skriftlig aftale for afsætning af husdyrgødning til biogasanlæg.

Navn	Ha	Drænet	Jb.Type	Vandet	Sæd - skifte	Ref. Sæd - skifte	N-kl. 0 (ha)	N-kl. 1 (ha)	N-kl. 2 (ha)	N-kl. 3 (ha)	G.vand (ha)	P-kl. 0 (ha)	P-kl. 1 (ha)	P-kl. 2 (ha)	P-kl. 3 (ha)
1-0	2,72	Ja	JB6	Nej	S2	S2	0,00	2,72	0,00	0,00	2,72	2,72	0,00	0,00	0,00
1-1	13,71	Ja	JB6	Nej	S2	S2	0,00	13,71	0,00	0,00	8,49	13,71	0,00	0,00	0,00
2-0	6,05	Ja	JB6	Nej	S2	S2	0,00	6,05	0,00	0,00	0,00	6,05	0,00	0,00	0,00
2-1	4,30	Ja	JB6	Nej	S2	S2	0,00	4,30	0,00	0,00	0,00	4,30	0,00	0,00	0,00
2-2	2,65	Nej	JB6	Nej	S2	S2	0,00	2,65	0,00	0,00	0,00	2,65	0,00	0,00	0,00
3-0	0,93	Ja	JB6	Nej	S2	S2	0,00	0,93	0,00	0,00	0,93	0,93	0,00	0,00	0,00
4-0	1,26	Ja	JB6	Nej	K13	K13	0,00	1,26	0,00	0,00	0,00	1,26	0,00	0,00	0,00
10-0	0,55	Ja	JB6	Nej	K13	K13	0,00	0,55	0,00	0,00	0,00	0,55	0,00	0,00	0,00
11-0	14,36	Nej	JB6	Nej	S2	S2	11,15	0,00	0,00	3,21	0,00	14,36	0,00	0,00	0,00
12-0	9,05	Ja	JB6	Nej	S2	S2	9,05	0,00	0,00	0,00	0,00	6,93	0,00	0,00	9,05
13-0	11,57	Nej	JB6	Nej	S2	S2	10,73	0,00	0,00	0,84	0,00	11,57	0,00	0,00	0,00
13-2	5,76	Ja	JB6	Nej	S2	S2	5,76	0,00	0,00	0,00	0,00	0,00	0,00	1,25	4,51
14-0	1,95	Nej	JB6	Nej	S2	S2	0,00	0,00	0,00	1,95	0,00	1,95	0,00	0,00	0,00
15-0	7,63	Nej	JB6	Nej	S2	S2	7,63	0,00	0,00	0,00	0,00	7,63	0,00	0,00	0,00
1-2	3,76	Nej	JB6	Nej	S2	S2	0,29	3,47	0,00	0,00	3,76	3,76	0,00	0,00	0,00
Total	86,25						44,62	35,63	0,00	6,00	15,90	78,36	0,00	1,25	13,56

2.8 NÆRINGSSTOFFER TIL VANDMILJØ OG GRUNDVAND

Ejendommens arealer ligger i oplandet til Limfjorden – område - Vest for Mors. Jordbrugskommissionens analyser af jordbrugserhvervet i perioden 2007 til 2011 viser, et fald i antallet af dyreenheder i hovedoplandet, der afvander til Limfjorden Vest for Mors. Husdyrlovens beskyttelsesniveau for nitrat og fosfor til overfladevand er overholdt.

Ved en samlet vurdering af udviklingen i antallet af dyreenheder og andre kilder til nitrat- og fosforbelastning i oplandene samt beregning af kvælstof- og fosforbelastningen fra Husdyrbrugets udbringningsarealer, kan det ifølge Miljøstyrelsens vejledning afvises, at det ansøgte projekt i sig selv eller i kumulation med andre planer og projekter vil påvirke eller skade de habitat- og fuglebeskyttelses-områder.

Tillæg af et mindre areal bevirker ikke, at der ændres på Thisted Kommunes konklusion, ,

Tillæg til miljøgodkendelse af kyllingeproduktion Grurupvej 14, 7760 Hurup.

at husdyrbruget ikke forventes, at have en væsentlig indvirkning på Limfjorden i kumulation med andre projekter. Ligeledes udgør projektet i sig selv under 1 % af den samlede udvaskning fra oplandene og overholder derfor gældende beskyttelsesniveau ifølge "Vejledende notat om afskæringskriterier for udvaskning af nitrat til overfladevande ved vurdering af ansøgninger efter husdyrgodkendelsesloven".

Grundvand

Det nye areal er beliggende i områder med nitratfølsomt drikkevand. Ifølge beregninger i husdyrgodkendelse.dk er udvaskningen under 50 mg nitrat/l og der sker ikke en stigning i nitrat udvasket fra rodzonen ved den pågældende drift af marken. Beskyttelsesniveauet for nitrat i grundvand er derfor overholdt.

Thisted Kommune vurderer, at udvidelsen ikke har indflydelse på kvaliteten af grundvandet i området.

2.9 STØJ FRA ANLÆGGET OG MASKINER

Transport

Thisted Kommune vurderer, at antallet af transporter mindskes i forhold til miljøgodkendelse fra 2012.

Støj fra anlægget og maskiner

Støj og - kilder er beskrevet i miljøgodkendelse fra 2012.

På grund af nye oplysninger i sagen, om støjgener fra afhentning af kyllinger i nattetimerne, er dette undersøgt nærmere. Oplysningerne er indkommet i forbindelse med nabohearing, se afsnit 4.1.

Nabo, Grurupvej 18, har oplyst, at støjgenerne er fra truckskørslen mellem hal og lastbil/trailer i nattetimerne.

Oplysninger fra ansøgers rådgiver:

- hver hal tømmes 8 gange pr. år
- tømning varer 3 – 4 timer pr. hal
- Hver 6. uge modtages et nyt hold kyllinger
- 45.000 stk. kyllinger i hver hal
- det forventes, at ske 2 – 4 tømninger ud af de 8 tømning efter kl. 22:00

Der kan ca. være 7.500 stk. kyllinger pr. lastbil, hvilket giver ca. 95 lastbiler pr. år. Ved tømning af en hal giver dette ca. 6 lastbiler, hvilket vil sige, at der ca. er en lastbil der kører til og fra hallen hver halve time.

Støjgrænsen ved naboer er 40 dB(A) om natten (kl. 22:00 – 7:00), hvor referencetidsrummet er ½ time.

Thisted Kommune har foretaget støjberegninger for trucks, hvor de er:

- 25 % ⁶ af tiden udendørs
- 50 % ¹ af tiden udendørs

¹ 15 min ud af 30 min. Worcase.

Tillæg til miljøgodkendelse af kyllingeproduktion Grurupvej 14, 7760 Hurup.

Beregningerne er foretaget både for diesel, benzin/gas og el trucks, da typen af trucks afhænger af vognmanden, som afhenter kyllingerne.

Kildestyrken² for trucks er:

Type	Lwa [dB re 1 pW]
Diesel	106
Benzin/gas	103
El	86

I beregninger er terrænforholdene, underlagets bidrag, støjbidraget fra lastbiler, støj fra åben port, selve læsningen af burer, håndteringen af burer og diverse ventilationer m.m. ikke medtaget.

Støjniveauet ved eltrucks – støjgrænser overholdes

Hvis det antages, at 50 % af tiden er trucks uden for hallen, og at afstanden til nabo fra hal nord er 100 m, er støjniveauet, ved Grurupvej 18, 27,4 dB(A). Det vil sige, at støjgrænsen på 40 dB(A) er overholdt. Øjebliksværdien er beregnet til 30,4 dB(A). Støjgrænserne overholdes ved naboerne, når der køres med el-trucks.

Støjniveauet ved benzin/gastrucks – støjgrænser er væsentligt overskredet

Hvis det antages, at 50 % af tiden er trucks uden for hallen, og at afstanden til nabo fra hal Nord er 100 m, er støjniveauet, ved Grurupvej 18, 44,4³ dB(A). Det vil sige, at støjgrænsen på 40 dB(A) i nattetimerne er overskredet væsentligt.

Den øjebliksværdi er beregnet til 47,4⁴ dB(A), hvor grænsen er 40 dB(A) + 15 dB(A).

Ved Grurupvej 16 (130 m nord for hallen) er støjniveauet beregnet til 42⁵ dB(A).

Hvis trucks er uden for hallen 25 %⁶ af tiden er støjniveauet 41,4⁷ dB(A) ved Grurupvej 18.

Beregningerne er samlet i følgende tabel:

dB(A)	El		Benzin/gas		Diesel	
Grurupvej	16	18	16	18	16	18
25 %	-	-	39	41,4	42	44,4
50 %	-	27,7	42	44,4	45	47,4
øjebliksværdi	-	30,4	45	47,7	48	50,4

Thisted Kommune konkluderer ud fra ovenstående beregninger, at afhentning af kyllinger i tidsrummet kl. 22:00 – 7:00 ikke kan foretages uden at støjgrænserne overskrides ved naboerne, Grurupvej 16 og Grurupvej 18. Medmindre de afhentes med eltrucks.

Grænseværdier kan overholdes ved etablering af jordvold

Ansøger har oplyst, at han vil etablere støjvold ved hal Nord for at mindske støjgenerne fra truckskørsel ved naboerne, Grurupvej 16 og Grurupvej 18. Støjvolden placeres parallelt med hal Nord og helt hen til skel, se principskitse i bilag 1. Volden bliver minimum 2 meter høj.

² "Støjtabbogen – beskrivelse af industrielle støjkluder", DELTA Akustik & Vibration, Lydteknisk Institut.

³ Ved dieseltrucks er støjniveauet beregnet til 47,4 dB(A).

⁴ 50,4 dB(A) ved dieseltrucks.

⁵ 45 dB(A) ved dieseltrucks.

⁶ 7,5 min ud af 30 min. Ansøger har oplyst 25 %.

⁷ Ved dieseltrucks er støjniveauet beregnet til 44,4 dB(A).

Tillæg til miljøgodkendelse af kyllingeproduktion Grurupvej 14, 7760 Hurup.

Thisted Kommune vurderer, at volden vil reducere støjen fra kørsel med trucks, og forventer, at støjen fra truckskørsel kan overholde de vejledende støjgrænser efter støjvolden er etableret.

Vilkår for støj:

- Afhentning af kyllinger i tidsrummet kl. 22:00 – kl. 7:00 må kun ske med anvendelse af el-trucks.
- Når der er etableret støjvold ved hal Nord for at mindske støjgenerne fra truckskørsel ved naboerne, Grurupvej 16 og Grurupvej 18 må andre typer trucks også anvendes til afhentning af kyllinger i tidsrummet kl. 22:00 – kl. 7:00.

Støjvolden skal placeres parallelt med hal Nord og helt hen til skel, se principskitse i bilag 1. Volden skal minimum være 2 meter høj.

Hvis der ønskes anden støjdæmpende foranstaltning end støjvold, skal dette accepteres af Thisted Kommune først.

- Landbrugets samlede bidrag til det ækvivalente korrigerede støjniveau angivet i dB (A) må ikke overstige følgende grænseværdier ved omliggende beboers opholdsarealer:

Dag	Periode	Referencetidsrum	Grænseværdier dB(A)
Mandag – fredag	07.00 – 18.00	8 timer	55
Mandag – fredag	18.00 – 22.00	1 time	45
Lørdag	07.00 – 14.00	7 timer	55
Lørdag	14.00 – 22.00	4 timer	45
Søn- og helligdage	07.00 – 22.00	8 timer	45
Alle dage	22.00 – 07.00	½ time	40

Herudover gælder, at den maksimale øjebliksværdi af støjbidraget om natten (kl. 22:00 – 07:00 alle dage) ikke må overskride de nævnte grænseværdier med mere end 15 dB(A).
De angivne støjgrænser er de energiekvivalente, korrigerede A-vægtede lydtrykkniveauer i dB(A) re 20 µPa.

- For lavfrekvent støj og infralyd gælder, at driften af landbruget ikke må medføre, at det A-vægtede lydtrykkniveau (10-160 Hz), LpA,LF og det G-vægtede infralyd niveau, LpG overstiger følgende grænseværdier:

Infralyd (LpG) i dB	Anvendelse	Tidsrum	Lavfrekvent støj (LpA,LF) i dB
85	Boliger, herunder børneinstitutioner og lignende	07.00-18.00	25
85	Boliger, herunder børneinstitutioner og lignende	18.00-07.00	20
85	Kontorer, undervisningslokaler og andre støjfølsomme rum	Hele døgnet	30
90	Øvrige rum i virksomheder	Hele døgnet	35

Grænse for lavfrekvent støj og infralyd [dB re 20 µPa], målt indendørs. Støjgrænserne gælder for ækvivalentniveauet over et tidsrum på 10 minutter, hvor støjen er kraftigst.

- Landbruget skal, hvis tilsynsmyndigheden forlanger det, lade foretage støj/lydmålinger eller – beregninger til dokumentation for, at vilkår 6 eller 7 er overholdt.

Tillæg til miljøgodkendelse af kyllingeproduktion Grurupvej 14, 7760 Hurup.

Tilsynsmyndigheden kan højst forlange målinger eller beregninger 1 gang årligt, hvis det er dokumenteret, at den pågældende grænseværdi er overholdt.

Dokumentation for at grænseværdien er overholdt skal udføres, når landbrugets emission af støj eller lyd er maksimal under normale driftsforhold.

Dokumentationen kan være beregninger udført efter den nordiske beregningsmetode for ekstern støj fra virksomheder, som er beskrevet i Miljøstyrelsens vejledning nr. 5/1993.

Dokumentationen kan være ved måling. Målingerne skal udføres som beskrevet i Miljøstyrelsens vejledning nr. 5/1984 og nr. 6/1984, og ubestemtheden må ikke overstige 3 dB(A). For lavfrekvent støj og infralyd skal målingerne udføres i overensstemmelse med anvisningerne i "Orientering fra Miljøstyrelsen: Lavfrekvent støj, infralyd og vibrationer i det eksterne miljø" nr. 9 fra 1997.

Beregningerne eller målingerne skal udføres af et laboratorium, der er akkrediteret af DANAK eller godkendt af Miljøstyrelsen til "Miljømålinger – ekstern støj".

De akkrediterede beregninger eller målinger kan efter forudgående aftale med kommunen udføres som orienterende beregninger eller målinger.

Omkostninger af målingerne eller – beregningerne betales af landbruget.

Et eksemplar af rapporten med dokumentationen for måle- eller beregningsresultaterne skal sendes til tilsynsmyndigheden ligeså snart rapporten foreligger eller senest 2 uger efter landbruget har modtaget rapporten.

2.10 ANDRE MILJØPÅVIRKNINGER

Med den beskrevne drift overholder den ansøgte produktion alle gældende normer for opbevaring og udbringning af gylle, håndtering af spildevand og affald, m.v. Dette betyder, at projektets virkninger på miljøet, hvad angår disse faktorer, må betragtes som tilfredsstillende.

2.11 BAT

Der er anvendt BAT indenfor følgende områder: Energi, vand, management, foder, staldindretning, opbevaring af husdyrgødning og udbringning af husdyrgødning.

2.12 RESUME AF MILJØMÆSSIGE KONSEKVENSER

I denne ansøgning er dyreholdet reduceret så emissioner af lugt og ammoniak fra anlægget er mindre end det, der er givet tilladelse til i miljøgodkendelsen af 11. april 2012, samtidig med at lugtgenegrænsen til nærmeste nabo overholdes.

Da driften af arealerne ikke ændres, forventes ingen merdepositioner med ammoniak på naturområder i området. Thisted Kommune har derfor vurderet, at projektet ikke vil få nogen effekt på naturområdets tilstand.

Tillæg til miljøgodkendelse af kyllingeproduktion Grurupvej 14, 7760 Hurup.

Udbringningsarealerne støder enkelte steder op til følgende § 3 natur. Disse arealer vurderes ikke at blive yderligere belastet i forbindelse med det ansøgte projekt, da der ikke ændres på den nuværende drift af arealerne.

Ændringer i forhold til miljøgodkendelse af 11. april 2012:

	Dyrehold Antal Producerede Kyllinger stk./år	Antal DE	Faktisk Lugt emission OU	Total emission Kg NH3-N	Total produktion kg N	Total produktion kg fosfor
Miljøgodkendelse 11. april 2012 Ans. nr. 7504	880.000 +heste	293,33 +2,07	66.664	7575,32	25.153	5510
Tillægsansøgning Indsendt efterår 2012 Ans. nr. 47698	720.000 + heste	240,00 +2,07	54.200	7213,94	23.740	9008

Thisted Kommune vurderer, at ændringerne i produktionen og mindre udvidelse af udbringningsarealerne ikke har en væsentlig negativ effekt på habitatnaturtyper, § 3 eller § 7 naturtyper. Vurderingen baseres dels på projektets omfang, afstanden fra anlæg og marker til beskyttede naturtyper, samt gældende krav til udbringningspraksis og teknologier samt det forhold, at driften af markerne ikke intensiveres.

3 RETSBESKYTTELSE OG REVURDERING

Med hensyn til retsbeskyttelse af tillægget henvises til Lov om husdyrbrug m.v. § 40. Tilsynsmyndigheden skal tage godkendelsen op til revurdering og om nødvendigt meddele påbud eller forbud hvis:

- der er fremkommet nye oplysninger om forureningens skadelige virkning,
- forureningen medfører miljømæssige skadevirkninger, der ikke kunne forudses ved godkendelsens meddelelse,
- forureningen i øvrigt går ud over det, som blev lagt til grund ved godkendelsens meddelelse,
- væsentlige ændringer i den bedste tilgængelige teknik skaber mulighed for en betydelig nedbringelse af emissionerne, uden at det medfører uforholdsmæssigt store omkostninger for husdyrbruget,
- det af hensyn til driftssikkerheden i forbindelse med processen eller aktiviteten er påkrævet, at der anvendes andre teknikker,

Thisted Kommune skal som tilsynsmyndighed påse, at dette tillæg sammen med den eksisterende miljøgodkendelse og den øvrige miljølovgivning, overholdes. Virksomhedens miljøgodkendelse skal jf. § 17 i bekendtgørelse om tilladelse og godkendelse m.v. af husdyrbrug regelmæssigt og mindst hvert 10. år tages op til revurdering. Den første regelmæssige revurdering skal foretages senest, når der er forløbet 8 år dvs. i 2020.

4 OFFENTLIGGØRELSE OG KLAGEVEJLEDNING

Tillægsgodkendelsen har sammen med miljøgodkendelse af 11. april 2012 været sendt i 6 ugers forudgående nabohøring i perioden 5. juli 2013 til den 16. august 2013.

Tillægsgodkendelsen er sendt i nabohøring hos følgende:

- Grurupvej 20, 7760 Hurup
- Grurupvej 16, 7760 Hurup
- Grurupvej 18, 7760 Hurup
- Grurupvej 12, 7760 Hurup
- Grurupvej 3B, 7760 Hurup
- Grurupvej 22, 7760 Hurup

4.1 INDKOMNE HØRINGSSVAR

Der er indkommet høringssvar fra Grurupvej 18. Thisted Kommunes bemærkninger til høringssvar er angivet med blåt skrift:

Forkert navn på ejer af Grurupvej 18

I høringssvar oplyses det, at det er forkert ejer angivet af Grurupvej 18 i udkastet.

[Thisted Kommune har slettet ejers navn, så kun adressen fremgår af tillægget.](#)

Støjgener ved afhentning af kyllinger

Ejer af Grurupvej 18 oplyser, at han pga. støjgenerne fra afhentning af kyllinger gerne vil have en bestemt rækkefølge på tømning af kyllingehallerne, især tømningen om natten skal ske længst fra Grurupvej 18.

Ejer har efterfølgende pr. telefon oplyst, at det er truckskørslen mellem hal og lastbil, der giver anledning til støjgener.

[Thisted Kommune har på grundlag af ovenstående undersøgt støjen fra afhentning af kyllinger om natten, se afsnit "Støj fra anlægget og maskiner".](#)

4.2 KLAGEVEJLEDNING

Der kan klages over afgørelsen om tillæg til miljøgodkendelse inden 4 uger efter dens annoncering, dvs. senest den 9. oktober 2013 ved kontortids udløb.

Tillæg til miljøgodkendelse af kyllingeproduktion Grurupvej 14, 7760 Hurup.

En klage skal sendes skriftligt til Thisted Kommune, Natur- og Miljøafdeling, Kirkevej 9, 7760 Hurup Thy, så vidt muligt med mail på teknisk@thisted.dk. Kommunen videresender klagen med sagens akter til Natur- og Miljøklagenævnet. Hvis afgørelsen påklages, vil dette blive meddelt ansøger.

Klageberettiget er bl.a. ansøger og enhver, der har en individuel, væsentlig interesse i sagens udfald, jf. husdyrgodkendelseslovens § 84, stk. 1, nr. 3.

Denne afgørelse kan endvidere indbringes for domstolene, jf. husdyrgodkendelsesloven § 90, inden 6 måneder efter annonceringen.

I henhold til § 81, stk 1, i husdyrgodkendelsesloven har en klage ikke opsættende virkning, medmindre Natur- og Miljøklagenævnet bestemmer andet. Hvis ansøger igangsætter projektet, før klagesagen er afgjort, sker det for eget ansvar, jf. lovens § 81, stk. 2.)

Gebyr for behandling af klage

Det er en betingelse for Natur- og Miljøklagenævnets behandling af din klage, at du betaler et gebyr på 500 kr. Du modtager en opkrævning på gebyret fra Natur- og Miljøklagenævnet, når nævnet har modtaget klagen fra kommunen. Du skal benytte denne opkrævning ved indbetaling af gebyret. Natur- og Miljøklagenævnet modtager ikke check eller kontanter. Natur- og Miljøklagenævnet begynder behandlingen af klagen, når gebyret er modtaget. Hvis gebyret ikke betales på den anviste måde og inden for den fastsatte frist på 14 dage, afvises klagen fra behandling. Vejledning om gebyrbetalingen kan findes på Natur- og Miljøklagenævnets hjemmeside (nmkn.dk).

Gebyret betales tilbage, hvis

1. klagesagen fører til, at den påklagede afgørelse ændres eller ophæves,
2. klageren får helt eller delvis medhold i klagen, eller
3. klagen afvises som følge af overskredet klagefrist, manglende klageberettigelse eller fordi klagen ikke er omfattet af Natur- og Miljøklagenævnets kompetence.

Det bemærkes, at hvis den eneste ændring af den påklagede afgørelse er forlængelse af frist for efterkommelse af afgørelse som følge af den tid, der er medgået til at behandle sagen i klagenævnet, tilbagebetales gebyret dog ikke.

Natur- og Miljøklagenævnet kan også beslutte at tilbagebetale klagegebyret, hvis

1. der er indledt forhandlinger med afgørelsens adressat og/eller førsteinstansen om projektilpasninger, og disse forhandlinger fører til, at klager trækker sin klage tilbage, eller
2. klager i øvrigt trækker sin klage tilbage, før Natur- og Miljøklagenævnet har truffet afgørelse i sagen.

Gebyret betales dog ikke tilbage, hvis nævnet vurderer, at der er forhold, der taler imod at tilbagebetale gebyret, f.eks. hvis klagen trækkes tilbage meget sent, herunder efter at klager har haft et afgørelsesudkast i partshøring.

Denne afgørelse om miljøgodkendelse kan endvidere indbringes for domstolene jf. Miljøbeskyttelseslovens § 101. En eventuel sag skal være indsendt inden 6 måneder efter annonceringen.

Tillæg til miljøgodkendelse af kyllingeproduktion Grurupvej 14, 7760 Hurup.

Kopi med kortbilag sendes til:

- dgn@landbothy.dk (Landboforeningen)
- jkt@sportsfiskerforbundet.dk (Danmarks sportsfiskerforbund)
- Natur@dof.dk (Dansk Ornitologisk Forening)
- dnthy-sager@dn.dk (Danmarks Naturfredningsforening samt lokale afdelinger)
- husdyr@ecocouncil.dk (Det økologiske Råd)
- post@aal.mim.dk (Miljøcenter Aalborg)

PRINCIPSKITSE AF SØJUVOLD'S PLACERING VED HAL NORD

