



Kolding Kommune

REVURDERING

af miljøgodkendelse af den 25. juni 2008

AF SVINEPRODUKTIONEN PÅ

FRØRUP LANDEVEJ 23

6070 CHRISTIANSFELD

Husdyrbrugloven § 39, jf. § 41

Lov nr. 1572 af
20. dec. 2006, jf. lovbek.
nr. 256 af 21. marts 2017
om
miljøgodkendelse m.v.
af husdyrbrug.



Dato for gyldighed
19. juli 2017

Kolding Kommune
Landbrug
Nytorv 11
6000 Kolding
Telefon 79797439
Landbrug@kolding.dk
www.kolding.dk

INDHOLDSFORTEGNELSE

1	Indledning	3
2	Sammenfatning og samlet vurdering	4
2.1	Revurdering af miljøgodkendelse	4
2.2	Afgørelse om revurdering	4
2.3	Offentlighed	4
3	Generelle forhold	6
3.1	Beskrivelse af husdyrbruget og projektet	6
3.2	Meddelelsespligt – anlæg, ejerforhold	6
3.3	Gyldighed, retsbeskyttelse og næste revurdering	6
4	Vilkår for afgørelsen	7
5	Baggrund for afgørelsen	8
5.1	Husdyrproduktion	8
5.2	Staldanlæg, gødningsproduktion og -opbevaring.....	8
5.3	Spildevand, affald og olieprodukter.....	10
5.4	GENER fra husdyrbruget.....	10
5.5	Naturbeskyttelse, habitatvurdering, bilag IV og arealdriften	11
5.6	Tilsyn og egenkontrol	11
5.7	Husdyrbrugets ophør.....	12
6	Anvendelse af Bedst Tilgængelig Teknik (BAT)	13
7	Konklusion og afgørelse	18
8	Klage- og søgsmålsvejledning og underretning	19
8.1	Klagevejledning og søgsmål	19
8.2	Underretning om revurderingen	19
9	Bilag	21

DATABLAD

EJER/DRIFTSHERRE

Navn	Søren Hansen
Adresse	Frørup Landevej 23, 6070 Christiansfeld
Telefonnr.	2023 9209
Mail	egholt@agropartnere.dk

BEDRIFT

Navn	Søren Hansen
Adresse	Frørup Landevej 23, 6070 Christiansfeld
Matr. nr.	16, Frørup Ejerlav, Frørup, m. fl.
Ejendomsnummer	6210257004
CVR-nr.	26186730
CHR-nr.	51541

KONSULENT

Navn	Kolding Herreds Landbrugsforening, Lene Egtved Andersen
Adresse	Niels Bohrs Vej 2, 6000 Kolding
Telefonnr.	7634 1788 eller mobil 2910 4236
E-mail	lea@khl.dk

TILSYNSMYNDIGHED

Navn	Kolding Kommune
Adresse	Nytorv 11, 6000 Kolding
Telefon nr.	7979 7439
E-mail	landbrug@kolding.dk
Hjemmeside	www.kolding.dk/landbrug
Kvalitetssikring	Betina S. Cramer, Kolding Kommune

MILJØGODKENDELSE

Miljøgodkendelse	Miljøgodkendelse af 25. juni 2008
Anmeldelse	Anmeldelse om skift i dyretype den 12. juni 2014
Tillæg	Tillæg til miljøgodkendelsen af 18. marts 2015

1 INDLEDNING

Miljøgodkendelser af husdyrbrug meddelt efter husdyrbruglovens § 12 skal regelmæssigt tages op til revurdering og om nødvendigt ajourføres i lyset af den teknologiske udvikling. Den første revurdering sker 8 år efter miljøgodkendelsen er meddelt, og de efterfølgende revurderinger skal ske mindst hvert 10. år.

Det fremgår af husdyrbruglovens § 41, at revurderingen gennemføres ved påbud efter husdyrbruglovens § 39. Revurderingen skal resultere i en afgørelse, hvor vilkårene i den oprindelige godkendelse enten skærpes ved påbud eller i en afgørelse, hvor der ikke findes anledning til at skærpe.

En revurderingsafgørelse er ikke en ny godkendelsehandling. Derfor kan en revurdering ikke indebære en udvidelse eller ændring af den oprindelige godkendelse, der kan medføre forøget forurening.

Et af formålene med den regelmæssige revurdering er, at det løbende sikres, at husdyrbrugets indretning og drift fortsat er baseret på anvendelse af den bedste tilgængelige teknik (BAT). BAT skal sikre, at forureningen fra husdyrbruget til stadighed begrænses mest muligt. Der skal således stilles skærpede vilkår, hvis væsentlige ændringer i BAT skaber mulighed for betydelig nedbringelse af emissionerne, uden det medfører uforholdsmæssige store omkostninger.

Revurderingen giver ikke mulighed for at gennemføre vurderinger efter habitatbekendtgørelsens § 7, ligesom husdyrgodkendelsesbekendtgørelsen ikke giver hjemmel til, at bekendtgørelsens beskyttelsesniveauer skal gælde i revurderingssager i forhold til natur. Vilkår i forbindelse med revurdering af hensyn til den omkringliggende natur skal derfor udelukkende gennemføres i overensstemmelse med princippet om BAT.

Påbud – ud over, hvad der følger af BAT – skal således være begrundet i en væsentlig forurening, hvor der er fremkommet nye oplysninger om forureningens skadelige virkning, der ikke kunne forudses ved godkendelsens meddelelse eller forureningen i øvrigt går ud over det, der blev lagt til grund ved godkendelsens meddelelse.

2 SAMMENFATNING OG SAMLET VURDERING

2.1 REVURDERING AF MILJØGODKENDELSE

Ejendommen beliggende på Frørup Landevej 23, 6070 Christiansfeld er første gang blevet miljøgodkendt den 25. juni 2008 af Kolding Kommune. Der er givet tilladelse til ændring af dyreholdet i en anmeldelse om skift i dyretype den 12. juni 2014. Desuden er der givet et tillæg til miljøgodkendelsen den 18. marts 2015, som handler om en forlængelse af smågrisestalden samt etablering af et rum til fodersække.

I henhold til husdyrgodkendelsesbekendtgørelsens § 38 skal godkendelser meddelt efter husdyrbruglovens §§ 11 og 12 regelmæssigt og mindst hvert 10. år tages op til revurdering. Første gang dog efter 8 år, hvor husdyrbruget ikke længere er tillagt retsbeskyttelse.

Godkendelsen og det tilhørende tillæg for Frørup Landevej 23 er blevet meddelt efter husdyrbruglovens § 12 og anmeldelsen er meddelt efter husdyrgodkendelsesbekendtgørelsens § 29 (tidligere § 31). Ejendommen har tilladelse til en samlet årlig produktion på 41.000 stk. smågrise (7,3-29 kg) og 1.249 stk. slagtesvin (29-115 kg) svarende til 209,7 DE (2014 tal).

Denne revurdering tager udgangspunkt i ejendommens gældende afgørelser samt de supplerende oplysninger, som ejer og konsulent har indsendt via www.husdyrgodkendelse.dk som fiktiv beregningsskema nr. 89384 med tilhørende bilag (indsendt første gang den 23. juni 2016 og sidste gang som version 2 den 14. november 2016).

Revurderingen giver ikke tilladelse til at øge eller ændre dyreholdet, og der er derfor ikke tale om nogen merpåvirkning af omgivelserne. Revurderingen er baseret på oplysningerne i ansøgningen samt efterfølgende beregninger og betinget af, at de stillede vilkår efterleves.

Kolding Kommune har revurderet miljøgodkendelsen med tilhørende tillæg for ejendommen Frørup Landevej 23, 6070 Christiansfeld og meddeler afgørelse om, at vilkårene ændres som det står beskrevet i det efterfølgende. Revurderingen fastsætter de vilkår, der skal gælde for den fortsatte drift af ejendommen (jf. kapitel 4 – Vilkår for afgørelsen). Afgørelsen træffes med hjemmel i husdyrbruglovens § 39, jf. § 41.

Vilkår, som ikke er overført i revurderingen, bortfalder. Det skyldes blandt andet, at de fremgår af generel lovgivning, er overflødige eller iøvrigt ikke længere er aktuelle (jf. bilag 2).

2.2 AFGØRELSE OM REVURDERING

Kolding Kommune har vurderet, at den eksisterende miljøgodkendelse med tilhørende tillæg på Frørup Landevej 23 kan revurderes med hjemmel i husdyrbruglovens § 39, jf. § 41.

Revurderingen er en tilladelse til, at virksomheden fortsat kan producere på de gældende vilkår suppleret med de nye vilkår meddelt ved påbud (jf. kapitel 4 – Vilkår for afgørelsen).

Vilkår træder i kraft straks ved meddelelse af afgørelsen med mindre andet fremgår i det enkelte vilkår. Revurderingen ændrer ikke regelgrundlaget for kontinuitetsbrud for miljøgodkendte husdyrbrug.

Revurderingen indeholder en sammenfatning samt Kommunens bemærkninger og vurdering af den eksisterende produktion set i lyset af den teknologiske udvikling.

2.3 OFFENTLIGHED

Ifølge husdyrgodkendelsesbekendtgørelsen skal kommunen lade offentligheden vide, når den indleder en revurdering. Denne indledning af revurderingen har været annonceret på kommunens hjemmeside i perioden fra den 19. oktober 2016 til den 2. november 2016 med en henvisning i Kolding Ugeavis.

Når et udkast til revurderingen af miljøgodkendelsen foreligger, vil enhver, der har bedt om udkastet under den indledende annoncering, få lejlighed til at kommentere dette indenfor en frist på 3 uger efter modtagelse af udkastet. Ingen har anmodet om at få udkastet tilsendt i offentlighedsfasen.

Ejer og konsulent har modtaget udkastet til revurdering i perioden fra den 5. juli 2017 til den 10. juli 2017. Dette betragtes som et forudgående varsel om påbud. Ejer har haft bemærkninger, som er blevet indarbejdet i revurderingen.

Kolding Kommune har vurderet, hvorvidt der er parter, som er individuelt berørt af afgørelsen jf. Forvaltningslovens § 19. Det er vurderet, at der ikke er berørte parter i den aktuelle afgørelse, da driften fortsætter uændret.

Afgørelsen om revurdering af miljøgodkendelsen af den 25. juni 2008 og tilhørende tillæg af den 18. marts 2015 er gældende fra den 19. juli 2017. Afgørelsen vil blive offentlig annonceret på kommunens hjemmeside med en henvisning i Kolding Ugeavis.

Klagefristen er den 16. august 2017 (se klagevejledning i kapitel 8).

3 GENERELLE FORHOLD

3.1 BESKRIVELSE AF HUSDYRBRUGET OG PROJEKTET

Revurderingen omfatter alle landbrugsmæssige aktiviteter på ejendommen Frørup Landevej 23, 6070 Christiansfeld.

Til ejendommen er tilknyttet husdyrproduktionen med CVR nr. 26186730. Ejendommen er ejet af Søren Hansen, Frørup Landevej 23, 6070 Christiansfeld.

Der foretages ikke godkendelsespligtige ændringer i forbindelse med den lovpligtige revurdering af ejendommens miljøgodkendelse. Det har ikke været nødvendigt for ejer at lave tiltag, for at kravet om BAT kan overholdes.

3.2 MEDDELELSESPLIGT – ANLÆG, EJERFORHOLD

Virksomheden skal drives i overensstemmelse med de oplysninger, der fremgår af ansøgningsmaterialet og den miljøtekniske beskrivelse og i henhold til godkendelsens vilkår. Ændring i ejerforhold eller driftsansvarlig skal meddeles til kommunen.

Denne revurdering til den oprindelige godkendelse skal være kendt af den daglige driftsansvarlige og andet personale med tilknytning til husdyrbruget. Et eksemplar af nærværende revurdering skal til enhver tid være tilgængelig for og kendt af de personer, der har ansvaret for virksomhedens indretning og drift.

Husdyrbruget må ikke udvides eller ændres bygnings- eller produktionsmæssigt uden forudgående anmeldelse til og tilladelse fra Kolding Kommune.

3.3 GYLDIGHED, RETSBESKYTTELSE OG NÆSTE REVURDERING

Den gennemførte revurdering giver ikke anledning til, at Kolding Kommune stiller nye vilkår til den gældende miljøgodkendelse med tilhørende tillæg. Der er dog vilkår fra miljøgodkendelsen, som er ophævede, fordi de fremgår af generel lovgivning, er overflødige eller iøvrigt ikke længere er aktuelle. Alle vilkår i miljøgodkendelsen er gennemgået i forbindelse med tillægget af 18. marts 2015.

Vilkår, som er ændrede i form af sletning eller er videreført fra miljøgodkendelsen fra 2008 kan påklages jf. klagevejledningen i kapitel 8. Vilkår, der er stillet i forbindelse med miljøgodkendelsestillægget fra 2015 er omfattet af retsbeskyttelse, og fremstår derfor uændrede.

Bedriften skal til enhver tid leve op til gældende regler, love og bekendtgørelser, også selv om disse regler er skærpende i forhold til denne revurdering.

Bedriftens miljøgodkendelse skal, jf. § 38 i husdyrgodkendelsesbekendtgørelsen regelmæssigt og mindst hvert 10. år tages op til revurdering. Den næste regelmæssige revurdering fastsættes til at skulle ske i år 2025, med mindre der forinden udgives en BAT-konklusion, som husdyrbruget er forpligtet til at implementere.

4 VILKÅR FOR AFGØRELSEN

Nye vilkår skal meddeles som påbud efter husdyrbruglovens § 39, jævnfør § 41. Vilkår, der er givet i forbindelse med miljøgodkendelsestillægget fra 2015 er omfattet af retsbeskyttelse, og fremstår derfor uændrede. Disse vilkår kan ikke påklages og er ikke farvemærkede. Vilkår, der kan påklages er markeret med **blåt**. Ophævelsen af vilkår kan påklages - se klagevejledningen i kapitel 8.

LANDSKABSMÆSSIGE FORHOLD

1. **(vilkår fra 2015-tillæg)** Tilbygningen skal placeres bag den eksisterende beplantning. Hvis der ikke er plads, skal der etableres en ny beplantning vest for tilbygningen. Den afskærmende beplantning vest for tilbygningen skal etableres senest 1 år efter tillæggets ikrafttræden. Beplantningen etableres som en beplantning med både store træer samt tæt beplantning af egns-karakteristiske, danske løvfældende træer og buske.

HUSDYRPRODUKTION

2. **(vilkår fra 2015-tillæg)** Den samlede årsproduktion må ikke overstige 41.000 smågrise (7,3-29 kg), 1249 slagtesvin (29-115 kg) svarende til 209,7 DE (2014-tal).

SPILDEVAND, AFFALD OG OLIEPRODUKTER

3. **(Oprindeligt vilkår fra 2008 mgk)** Al vask af maskiner, redskaber skal foregå på vaskeplads med afledning til gyllebeholder. Vaskepladsen skal være indrettet og udformet i henhold til gældende lovgivning.
4. **(Oprindeligt vilkår fra 2008 mgk)** Tankning af diesel skal til enhver tid ske på en plads med fast og tæt bund, enten med afløb til olieudskiller, eller således at spild kan opsamles, og at der ikke er mulighed for afløb til jord, kloak, overfladevand eller grundvand.

GENER FRA HUSDYRBRUGET

5. **(Vilkår fra 2015-tillæg).** Ventilationsanlægget i staldene skal renholdes og rengøres, således at der ikke opstår unødige gener i form af lugt og støj fra anlægget. Dokumentation for dette skal fremgå af egenkontroljournalen.

BAT

6. **(Vilkår fra 2015-tillæg)** Beredskabsplanen skal ajourføres så ofte, at oplysningerne altid er opdaterede.
7. **(Vilkår fra 2015-tillæg)** Ammoniakemissionen må ikke overstige et niveau svarende til 1.765 kg NH₃_N efter nugældende beregningsmetode. Emissionskravet vurderes overholdt med de valgte staldd typer.
8. **(Oprindeligt vilkår fra 2008 mgk)** Drikkevandssystemet skal drives og vedligeholdes, således at unødigt spild undgås i videst muligt omfang.
9. **(Oprindeligt vilkår fra 2008 mgk)** Anlæg, der er særligt energiforbrugende, f.eks. ventilations- og kølingsanlæg skal kontrolleres og vedligeholdes således, at de altid kører energimæssigt optimalt.

HUSDYRBRUGETS OPHØR

10. **(Oprindeligt vilkår fra 2008 mgk)** Ved ophør af bedriften skal stalde samt gødnings- og foderopbevaringsanlæg tømmes og rengøres. Alt affald skal bortskaffes. Kolding Kommune kontaktes før ophør vedr. aftale om evt. fjernelse af produktionsudstyr og bygninger.

5 BAGGRUND FOR AFGØRELSEN

5.1 HUSDYRPRODUKTION

MILJØTEKNISK REDEGØRELSE

Kolding Kommune har den 25. juni 2008 meddelt til Frørup Landevej 23, 6070 Christiansfeld.

Der er givet tilladelse til en ændring af dyreholdet gennem en anmeldelse om skift i dyretype af den 18. juni 2014.

Den 18. marts 2015 er der givet et miljøgodkendelsestillæg om forlængelse af Smågrisestald 3. I forbindelse med tillægget skete der ikke ændringer i det tilladte dyrehold, men det var blevet nødvendigt med pladsudvidelse på grund af nye dyrevelfærdskrav.

Ejendommen er godkendt til en samlet årlig produktion på 41.000 smågrise (7,3-29 kg) og 1.249 slagtesvin (29-115 kg) svarende til 209,7 DE.

TABEL 1

Staldnavn	Godk. pligtig renovering	Staldsystem kode	Nudrift/ansøgt	Antal dyr	Antal Stipladser	Evt. vægt (kg)/alder (mdr.)		Evt. mælkeydelse (EKM) /ændret fravænningsvægt i alt per årssø*	Antal DE
						Ind	Ud		
3. Smågrise	Nej	SvSm01	Nudrift	35500	5461	7,30	29,00		149,37
			Ansøgt	35500	5461	7,30	29,00		149,37
2. Smågrise	Nej	SvSm01	Nudrift	5500	846	7,30	29,00		23,14
			Ansøgt	5500	846	7,30	29,00		23,14
1. Slagtesvin	Nej	SvSI03	Nudrift	1000	250	29,00	115,00		29,77
			Ansøgt	1000	250	29,00	115,00		29,77
		SvSI02	Nudrift	249	62	29,00	115,00		7,41
			Ansøgt	249	62	29,00	115,00		7,41
Sum			Nudrift						209,70
			Ansøgt						209,70
Ændring alle produktioner:									0,00

KOMMUNENS BEMÆRKNINGER OG VURDERING

Revurderingen giver ikke tilladelse til at øge eller ændre dyreholdet, og der er derfor ikke tale om nogen merpåvirkning af omgivelserne.

Dyreenheder er beregnet efter de omregningsfaktorer i husdyrgødningsbekendtgørelsen, som er gældende på indsendelsestidspunktet for oplysninger gennem husdyrgodkendelse.dk. Miljøvurderingerne er gennemført i forhold til antal dyr og den faktiske størrelse og sammensætning af dyreholdet på indsendelsestidspunktet, og revurderingen tager derfor afsæt heri, uagtet at der på et senere tidspunkt måtte ske ændringer i beregning af antal dyreenheder.

Ejendommens produktionstilladelse fastholdes med vilkår 1 (jf. kapitel 4 – Vilkår for afgørelsen).

Vilkår 1. (vilkår fra 2015-tillæg). Den samlede årsproduktion må ikke overstige 41.000 smågrise (7,3-29 kg), 1.249 slagtesvin (29-115 kg) svarende til 209,7 DE (2014-tal).

5.2 STALDANLÆG, GØDNINGSPRODUKTION OG -OPBEVARING

MILJØTEKNISK REDEGØRELSE

Der er tre staldanlæg og to gyllebeholdere (se figur 1). Staldtype fremgår af tabel 2, og antallet af stipladser fremgår af tabel 1.

TABEL 2

Staldsystem kode	Navn på dyretype og staldsystem	Nudrift/ansøgt	Antal dyr	Antal DE
SvSm01	Smågrise fra 7,2 kg, Toklimastald, delvis spaltegulv	Nudrift	41000	172,52
		Ansøgt	41000	172,52
SvSI03	Slagtesvin, Delvis spaltegulv, 50-75% fast gulv	Nudrift	1000	29,77
		Ansøgt	1000	29,77
SvSI02	Slagtesvin, Delvis spaltegulv, 25-49% fast gulv	Nudrift	249	7,41
		Ansøgt	249	7,41

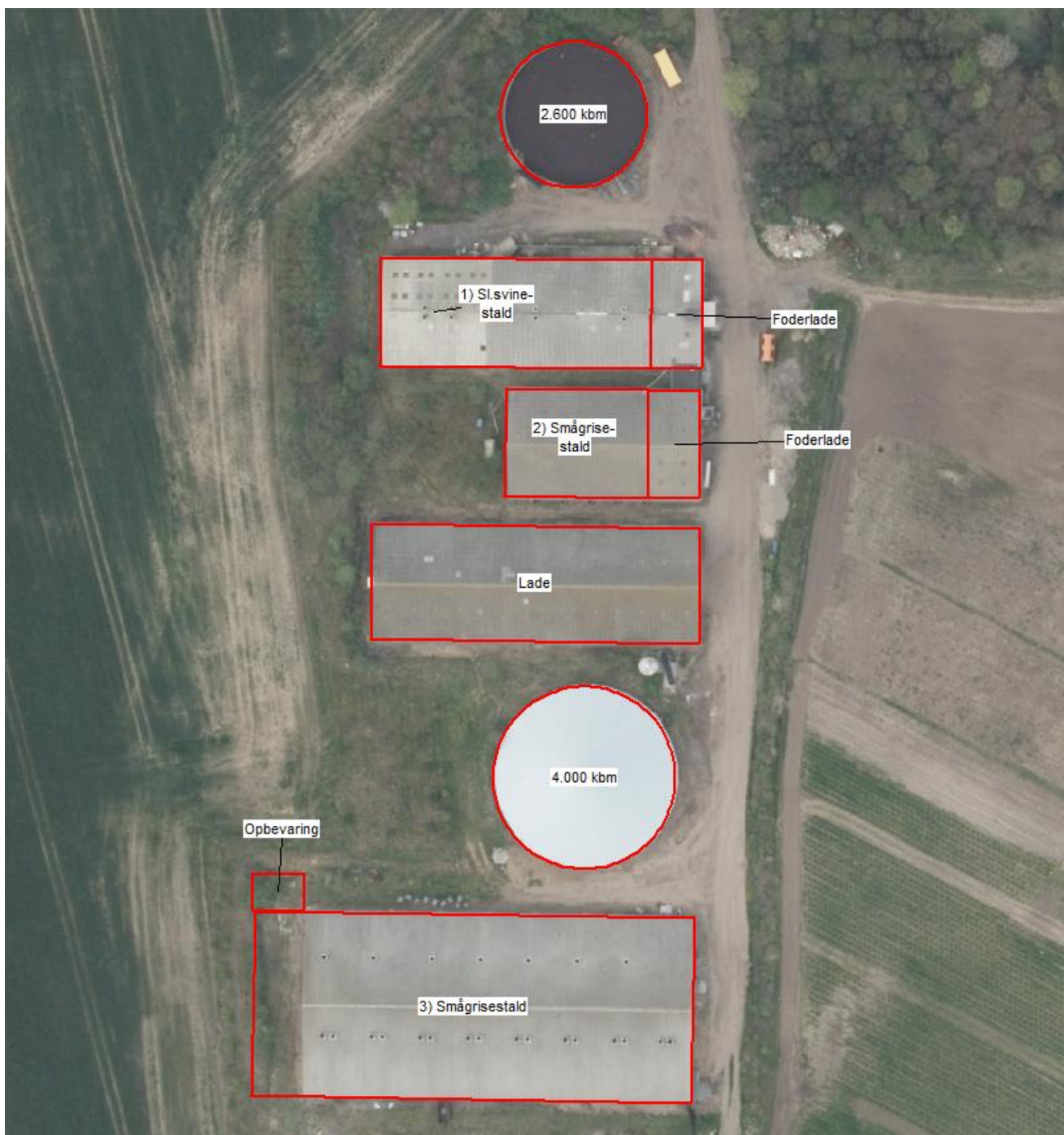

FIGUR 1. OVERSIGTSKORT OVER EJENDOMMEN

Den producerede gødning er udelukkende svinegylle.

Der ændres ikke på gyllebeholdere og opbevaringskapacitet.

KOMMUNENS BEMÆRKNINGER OG VURDERING

Der er tale om et lovligt eksisterende husdyrbrug. Staldanlægget skal dog i forbindelse med revurderingen leve op til miljøstyrelsens vejledende emissionsgrænseværdier for ammoniakemission. Da der er tale om en revurdering gælder det generelle krav til reduktion af ammoniaktab fra stald og lager ikke. Der sker ikke nogen godkendelsespligtige ændringer i forbindelsen med revurderingen af ejendommen.

Ejer har ændret staldsystem i den del af slagtesvinestalden, der havde fuldspaltegulv. Gulvtypen er ændret til delvist spaltegulv med 25-49 % fast gulv (SvSI02) for at overholde lovkravet om, at fuld-spalter blev forbudt pr. 1. juli 2015. Denne ændring er ikke godkendelsespligtig og opfylder således betingelserne.

Der ændres ikke på bedriftens praksis med opbevaring og håndtering af husdyrgødning.

5.3 SPILDEVAND, AFFALD OG OLIEPRODUKTER

MILJØTEKNISK REDEGØRELSE

Forholdene omkring spildevand, affald og olieprodukter er uændrede siden tillægget til miljøgodkendelse fra 2015.

KOMMUNENS BEMÆRKNINGER OG VURDERING

Forholdene omkring spildevand, affald og olieprodukter har ved kommunens tidligere tilsyn på ejendommen været i orden. De eksisterende vilkår, der stiller krav om brug af vaskeplads samt stiller krav til forebygning af forurening ved tankning af diesel videreføres.

Vilkår 3. (Oprindeligt vilkår fra 2008 mgk) Al vask af maskiner, redskaber skal foregå på vaskeplads med afledning til gyllebeholder. Vaskepladsen skal være indrettet og udformet i henhold til gældende lovgivning.



Vilkår 4. (Oprindeligt vilkår fra 2008 mgk) Tankning af diesel skal til enhver tid ske på en plads med fast og tæt bund, enten med afløb til olieudskiller, eller således at spild kan opsamles, og at der ikke er mulighed for afløb til jord, kloak, overfladevand eller grundvand.

5.4 GENER FRA HUSDYRBRUGET

MILJØTEKNISK REDEGØRELSE

LUGT

Lugtgenekriterierne er i forbindelse med revurderingen beregnet i www.husdyrgodkendelse.dk.

Bebyggelse	Kumulation	Model	Ukorrigeret geneafstand (ansøgt)	Ukorrigeret geneafstand (nudrift)	Korrigeret geneafstand (ansøgt)	Korrigeret geneafstand (nudrift)	Vægtet gennemsnits afstand	Bort-screenet	Genekriterie overholdt
+  Frørup Landevej 21	0	FMK	81,20	81,20	81,20	81,20	145,63	Nej	Ja
+  Skovrupvej 6B	0	NY	310,95	310,95	310,95	310,95	1.494,90	Ja	Ja
+  Stepping Ejerlav, Stepping	0	FMK	523,53	523,53	523,53	523,53	3.394,80	Ja	Ja

FLUER OG SKADEDYR

Der anvendes gyllefluer, sektionsdrift og sprøjtemidler for at bekæmpe fluer, og der er fast aftale med et rottebekæmpelsesfirma.

KOMMUNENS BEMÆRKNINGER OG VURDERING

LUGT

Afstandsgenekriterierne for lugt til enkeltbolig, samlet bebyggelse og byzone er overholdt. I forbindelse med revurderingen sker der ingen produktionsændringer, og der sker ikke nogen forøgelse af lugtemissionen fra staldene. Der stilles derfor ikke yderligere krav til lugtreduktion.

Vilkår 5. (Vilkår fra 2015-tillæg). Ventilationsanlægget i staldene skal renholdes og rengøres, således at der ikke opstår unødige gener i form af lugt og støj fra anlægget. Dokumentation for dette skal fremgå af egenkontroljournalen.

FLUER, SKADEDYR, STØJ, STØV OG TRANSPORT

Der har ikke været bemærkninger omkring problemer i forhold til gener ved tilsyn, og kommunen har ikke modtaget klager over gener fra omkringboende. De fleste eksisterende vilkår, der omhandler støj, støv, transport og forebyggelse af fluer og rotter, ophæves, da disse gener vurderes af Kolding Kommune i forbindelse med tilsyn.

5.5 NATURBESKYTTELSE, HABITATVURDERING, BILAG IV OG AREALDRIFTEN

MILJØTEKNISK REDEGØRELSE

Nærmeste kategori 1- eller 2-natur er Svanemosen, der ligger over 7 km nord for gyllebeholderen på 2.600 m³. Totaldepositionen på dette nærmeste naturområde af kategori 1 er beregnet til 0,0 kg N pr. ha pr. år.

KOMMUNENS BEMÆRKNINGER OG VURDERING

Husdyrgodkendelsesbekendtgørelsen giver ikke hjemmel til at bestemme, at bekendtgørelsens beskyttelsesniveau i forhold til ammoniak, lugt, fosforoverskud og nitrat, jf. §§ 9-11 og bilag 3, skal gælde i revurderinger af miljøgodkendelser.

Godkendelsesbekendtgørelsens beskyttelsesniveau skal dog overholdes for revurderinger for totaldepositionen af ammoniak til kategori 1 og 2 natur. Beskyttelsesniveauet er overholdt, da totaldepositionen på Svanemosen er beregnet til 0,0 kg N pr. ha pr. år. Den store afstand til dette nærmeste kategori 1 naturområde gør, at påvirkningen beregnes til nul.

Pligten til at gennemføre en vurdering efter habitatbekendtgørelsens § 7, stk. 1 og 2 gælder ikke for revurderingsafgørelser. Baggrunden er, at habitatdirektivets artikel 6, stk. 3 ikke gælder for eksisterende virksomhed, der fortsætter uændret.

Da virksomheden fortsætter uændret, foretages ingen habitatvurdering, herunder heller ingen vurdering af potentielle bilag IV arter.

Alle vilkår, som omhandler arealerne ophæves, da arealdriften med den gældende husdyrbruglov reguleres af generelle regler.

5.6 TILSYN OG EGENKONTROL

MILJØTEKNISK REDEGØRELSE

Egenkontrol fortsætter uændret efter princippet om godt landmandsskab.

KOMMUNENS BEMÆRKNINGER OG VURDERING

Kommunen vurderer, at de eksisterende vilkår vedrørende egenkontrol og dokumentation ophæves, da de enten er omfattet af gældende regler, er en forudsætning for ansøgningen eller vurderes at være omfattet af andre vilkår, og derfor er overflødige.

5.7 HUSDYRBRUGETS OPHØR

MILJØTEKNISK REDEGØRELSE

Der er i den eksisterende miljøgodkendelse vilkår, som beskriver, hvordan husdyrbruget skal forholde sig ved ophør.

KOMMUNENS BEMÆRKNINGER OG VURDERING

For at undgå forurening er det relevant, at der er krav om, at husdyrgødnings- og foderopbevaringsanlæg skal tømmes og rengøres, hvis husdyrbruget ophører. Kolding Kommune vurderer, at vilkåret skal videreføres.

Vilkår 10. (Oprindeligt vilkår fra 2008 mgk) Ved ophør af bedriften skal stalde samt gødnings- og foderopbevaringsanlæg tømmes og rengøres. Alt affald skal bortskaffes. Kolding Kommune kontaktes før ophør vedr. aftale om evt. fjernelse af produktionsudstyr og bygninger.

6 ANVENDELSE AF BEDST TILGÆNGELIG TEKNIK (BAT)

Et af formålene med den regelmæssige revurdering er, at det løbende sikres, at husdyrbrugets indretning og drift fortsat er baseret på anvendelse af bedste tilgængelige teknik (BAT). Det fremgår af husdyrbruglovens § 40 stk. 2, at der skal meddeles påbud, hvis væsentlige ændringer i den bedste tilgængelige teknik skaber mulighed for en betydelig nedbringelse af emissionerne, uden at det medfører uforholdsmæssigt store omkostninger.

Miljøstyrelsens vejledende emissionsgrænseværdier indgår som et vurderingselement, når kommunen skal vurdere, om der er sket ændringer i BAT, som kan begrunde, at der skal meddeles påbud. Dette gælder både de situationer, hvor kommunalbestyrelsen har pligt til at meddele påbud (det i husdyrbruglovens § 40, stk. 2, nr. 4 nævnte tilfælde) og de situationer, hvor kommunalbestyrelsen kan meddele påbud på grund af ændringer i BAT. Særligt i sidstnævnte situation skal kommunen også inddrage proportionalitetsprincippet, som siger, at der skal være et rimeligt forhold mellem den miljøeffekt, som kan opnås på grund af ændringer i BAT og de økonomiske omkostninger, som dette medfører.

Der skal som minimum redegøres for anvendelsen af BAT-tiltag vedrørende:

- ❖ Management (ledelses- og kontrolrutiner)
- ❖ Foder
- ❖ Staldindretning
- ❖ Forbrug af vand og energi
- ❖ Opbevaring, håndtering og udbringning af husdyrgødning

Vurderingen af, hvorvidt husdyrbruget har truffet de nødvendige foranstaltninger til at forebygge og begrænse forureningen ved anvendelse af BAT, er foretaget i overensstemmelse med Miljøstyrelsens vejledende emissionsgrænseværdier opnåelige ved anvendelse af den bedste tilgængelige teknik (BAT).

MILJØTEKNISK REDEGØRELSE

MANAGEMENT (LEDELSES- OG KONTROLRUTINER)

På bedriften er der taget følgende forholdsregler:

Der udarbejdes årligt foderplaner, så en optimal fodring i forhold til både dyr og miljø sikres. Der foretages daglige tjek og løbende service på anlæggene efter behov.

I bedriftens driftsregnskab registreres forbrug af energi, vand, indkøbt foder, pesticider og handelsgødning. Der udarbejdes gødningsplaner og gødningsregnskab på bedriften, hvor såvel forbrug af handelsgødning som husdyrgødning dokumenteres.

Rengøring i og omkring siloer og bygninger foretages jævnligt med henblik på at minimere risikoen for lugt, og for at der ikke skal opstå uhygiejniske forhold.

Der er udarbejdet en beredskabsplan for bedriften, så forholdsregler i forbindelse med uheld som kemikalier, gylle og brand m.v. er beskrevet.

FODER

Dyrenes fodersammensætning optimeres løbende af en fodringsrådgiver eller foderleverandør. Foderblandingerne er generelt tilsat fytase for at sikre høj fosforoptagelighed. Indholdet af råprotein og fosfor optimeres løbende med det formål at sikre den bedste næringsstofudnyttelse og dermed det laveste tab under hensyn til dyrenes forsyningsbehov.

Opbevaring og håndtering af foder ændres ikke.

AMMONIAKEMISSION OG FOSFOR

I beregningen af BAT for ammoniakemission og fosforindhold ab lager er der benyttet normerne for tidspunktet for beregningen i husdyrgodkendelse.dk. Ejendommen lever op til Miljøstyrelsens vejledende emissionsgrænseværdier for kvælstof og fosfor. Det har ikke været nødvendigt med tiltag for at leve op til kravene.

Ammoniak

Ejendommen skal leve op til emissionskravet i tillægget af den 18. marts 2015. BAT-emissionskravet for ammoniak er i tillægget fra 2015 beregnet til 1.814 kg N.

Den faktiske ammoniakemission er beregnet til 1.690 kg N/år (fiktivt ansøgningskema nr. 89384). Ammoniakemissionen ligger dermed 124 kg N lavere end BAT-niveaueet.

Fosfor ab lager

Miljøstyrelsens vejledende emissionsgrænseværdi for fosfor er for smågrise og slagtesvin i gylleberede systemer uden dybstrøelse fastsat til:

Slagtesvin, delvist fast gulv: $22,3 \text{ kg P/DE} \times 37,18 \text{ DE} = 829,1 \text{ kg P ab lager}$

Smågrise, delvist fast gulv: $29,2 \text{ kg P /DE} \times 172,52 \text{ DE} = 5.037,6 \text{ kg P ab lager}$

Samlet BAT-niveau for fosfor, som skal overholdes, bliver derfor: 5.867 kg P ab lager

Der produceres i alt, på baggrund af normtal (2015/16), 5.445 kg P fra hele produktionen. BAT-niveaueet er derfor overholdt med 422 kg.

STALDINDRETNING

Nogle af slagtesvinene gik på fuldspaltegulv i den oprindelige miljøgodkendelse. Ejer har ændret fuldspaltegulvet til delvist spaltegulv for at overholde lovkravet, da fuldspalter blev forbudt pr. 1. juli 2015. Denne ændring kan ske, uden at det i sig selv udløser godkendelsespligt, da der er tale om ikke godkendelsespligtige ændringer i gulvtypen uden negative konsekvenser for hverken naboer, landskabet eller miljøet.

De aktuelle staldsystemer (jf. tabel 2) er tilstrækkelige til at overholde BAT-kravet for ammoniak. Staldtyperne lever op til de nye lovkrav gældende efter juli 2015.

FORBRUG AF VAND OG ENERGI

Der føres ikke løbende journal over vand- og energiforbrug samt spild, men vand- og energiforbrug opgøres årligt i forbindelse med regnskabet.

Der er ikke udarbejdet egentlige uddannelses- og træningsprogrammer, men de ansatte sendes på relevante kurser i arbejdstiden, når der er behov, alt efter hvilke type arbejdsopgaver, de skal håndtere.

Ved vask af stalde anvendes iblødsætningsanlæg, hvorefter staldene vaskes med højtryksrensere med koldt vand. Både iblødsætning og vask med højtryksrensere er vandbesparende. Der er hovedsageligt installeret drikkekopper.

Staldene kontrolleres dagligt og der udføres småreparationer med det samme eller der tilkaldes service hvis der er behov for det.

Al ventilation er styret af et temperaturreguleret styringssystem som sikrer at ventilationen kører optimalt – både med hensyn til temperaturen i staldene og elforbruget. Ventilationen er undertryksventilation, som er mere strømbesparende end. f.eks. ligetryksventilation.

OPBEVARING, HÅNTERING OG UDBRINGNING AF HUSDYRGØDNING

Opbevaring af flydende gødning

Gyllen opbevares i de to gyllebeholdere.

Ejer oplyser, at der er tale om:

- Stabile beholdere, som kan modstå mekaniske, termiske og kemiske påvirkninger
- Lagrene tømmes med jævne mellemrum og inspiceres visuelt
- Beholdernes bund og vægge er tætte
- Der ingen spjæld er, men alt overpumpes via neddykket rør
- Gyllen omrøres kun umiddelbart inden tømning
- Den største beholder er overdækket med fast overdækning og den mindste er overdækket med naturlig overdækning i form af flydelag
- Beholderne kontrolleres ved beholderkontrollen

Opbevaring af fast gødning

Der er ingen produktion eller opbevaring af fast gødning på ejendommen.

Udbringning af husdyrgødning

Der udarbejdes hvert år mark- og gødningsplan, hvor det sikres at mængden af gødning tilpasses afgrødernes forventede behov. I planen tages der blandt andet hensyn til jordbundstype, sædskifte, vanding, planternes udbytte og kvælstofudnyttelsen.

Gyllen køres typisk ud med 20-25 m³ gyllevogn med slæbeslanger eller nedfælder. Der vil forekomme ammoniakfordampning og lugtgener fra marker, hvorpå der er udbragt gylle. Omfanget afhænger af vejrforhold (temperatur, vindforhold og evt. nedbør).

Der køres aldrig på vandmættet, oversvømmet, frossen eller snedækket areal.

KOMMUNENS BEMÆRKNINGER OG VURDERING

Management

Kommunen vurderer, at der ved den løbende overvågning af produktionen samt inddragelse af relevante konsulenter sikres et godt overblik over ejendommen og en effektiv ressourceudnyttelse. Der er stillet vilkår til energi- og vandforbrug. I tillægget er der stillet vilkår vedrørende beredskabsplan. Vilkåret videreføres.

Vilkår 6. (Vilkår fra 2015-tillæg). Beredskabsplanen skal ajourføres så ofte, at oplysningerne altid er opdaterede.

Det vurderes sammenfattende, at ejendommens management er at betragte som BAT.

Fodring

Kolding Kommune vurderer, at der ved udarbejdelse af foderplaner tages godt hånd om foderets udnyttelse, og dermed sikrer en optimal udnyttelse af næringsstofferne.

Med den nuværende opbevaring og håndtering af foderet vurderes det, at der ikke vil ske en væsentlig påvirkning af omgivelserne.

BAT-NIVEAU FOR AMMONIAKEMISSION

Staldanlægget skal i forbindelse med revurderingen leve op til Miljøstyrelsens vejledende emissionsgrænseværdier opnåelige ved anvendelse af den bedste tilgængelige teknik (BAT) for husdyrbrug med konventionel produktion af slagtesvin og smågrise (gyllebaserede systemer) fra maj 2011. Anlægget skal leve op til emissionsgrænseværdierne for eksisterende anlæg til slagtesvin.

BAT for ammoniakemission er opfyldt i staldsystemet uden virkemidler. I tillægget er der stillet vilkår til ammoniakemissionen, og der er ikke grundlag for at stille yderligere vilkår i forhold dertil.

Vilkår 7. (Vilkår fra 2015-tillæg). Ammoniakemissionen må ikke overstige et niveau svarende til 1.765 kg NH₃_N efter nugældende beregningsmetode. Emissionskravet vurderes overholdt med de valgte staldtyper.

BAT-NIVEAU FOR FOSFORINDHOLD AB LAGER

Ejendommens beregnede fosforemission ligger 422 kg under Miljøstyrelsens vejledende emissionsgrænseværdi, og BAT-kravet er dermed overholdt. Ejer oplyser, at der generelt tilsættes fytase til foderet.

Ejendommen lever således op til BAT for fosfor uden tiltag, og der stilles ikke vilkår i den henseende.

Staldindretning

Det valgte staldsystem til slagtesvinene opfylder lovkravene til indretning af stalde til slagtesvin, som trådte i kraft pr. 1. januar 2015, hvor der blev krav om mindst 1/3 fast eller drænet gulv. Ifølge BREF-dokumentet opfylder de valgte staldsystemer til smågrisene og slagtesvinene kravene til BAT.

Kolding Kommune vurderer, at husdyrbruget lever op til bedste tilgængelige staldsystemer.

Forbrug af vand og energi

Kolding Kommune vurderer, at BAT mht. vand- og energiforbrug er at arbejde på at optimere energieffektiviteten på anlægget. Det vil sige at sikre, at særligt energiforbrugende installationer f.eks. ventilationsanlæg løbende kontrolleres og vedligeholdes, så de altid kører energimæssigt optimalt. Endvidere kan det betragtes som BAT at registrere vand- og energiforbruget med henblik på at identificere defekter samt vælge udstyr med fokus på vand- og energibesparende egenskaber.

Kolding Kommune vurderer på baggrund af det oplyste, at ejendommen lever op til kravet om anvendelse af BAT med hensyn til vand- og energiforbrug. De eksisterende vilkår om drift og vedligehold af drikkevandssystemer og energiforbrugende anlæg videreføres, da de stadig er relevante.

Vilkår 8. (Oprindeligt vilkår fra 2008 mgk) Drikkevandssystemet skal drives og vedligeholdes, således at unødigt spild undgås i videst muligt omfang.

Vilkår 9. (Oprindeligt vilkår fra 2008 mgk) Anlæg, der er særligt energiforbrugende, f.eks. ventilations- og kølingsanlæg skal kontrolleres og vedligeholdes således, at de altid kører energimæssigt optimalt.

Opbevaring, håndtering og udbringning af husdyrgødning

I henhold til BREF dokumentet er det BAT at opbevare gylle i en stabil beholder, der kan modstå påvirkning og som er tæt og beskyttede mod tæring, at gyllen kun omrøres lige før tømning i forbindelse med udbringning, samt at tanken overdækkes med fast låg eller flydelag. Den største af gyllebeholderne har fast overdækning, men da det ikke er brugt som virkemiddel for at overholde BAT, stilles der ikke vilkår om fast overdækning.

BAT for udbringningsteknik er en række tiltag. En del af disse tiltag er dækket af husdyrgødningsbekendtgørelsen og bekendtgørelse om jordbrugets anvendelse af gødning og plantedække, hvorfor

det er et lovkrav at følge dem. For eksempel er der regler for udbringningstidspunkter, udbringningsmetoder, krav om maksimale mængder husdyrgødning pr. ha og krav til efterafgrøder.

Kolding Kommune vurderer, at ejendommen lever op til BAT i forhold til udbringning af husdyrgødning, og der stilles ikke vilkår til det.

Samlet vurdering

Ud fra proportionelle betragtninger og tilgængelige teknikker vurderer kommunen, at husdyrbruget har inddraget BAT og truffet de nødvendige foranstaltninger til at forebygge og begrænse forureningen fra husdyrbrugets anlæg og arealer.

7 KONKLUSION OG AFGØRELSE

Kolding Kommune har revurderet miljøgodkendelsen af ejendommen Frørup Landevej 23, 6070 Christiansfeld. Revurderingen fastsætter de vilkår, der skal gælde for den fortsatte drift af ejendommen.

Afgørelsen træffes med hjemmel i husdyrbruglovens § 39, jævnfør § 41.

Det er Kolding Kommunes vurdering, at husdyrbruget fortsat kan producere på de gældende vilkår. Vilkårene er vurderet på baggrund af den lovbundne revurdering af det i-mærkede husdyrbrug efter IPPC-direktivet.



Kolding
Kommune

A handwritten signature in blue ink that reads "Tine H. S.".

Tine Hvidtfeldt Steensen
Agronom

By- og Udviklingsforvaltningen
Landbrug
Nytov 11
6000 Kolding

8 KLAGE- OG SØGSMÅLSVEJLEDNING OG UNDERRETNING

8.1 KLAGEVEJLEDNING OG SØGSMÅL

Hvad kan man klage over? Retlige spørgsmål samt kommunens vilkår og vurderinger.

Hvem kan klage? Ejer, landsdækkende foreninger og organisationer, som har til formål at beskytte natur og miljø samt enhver, der har en væsentlig, individuel interesse i sagens udfald.

Hvem er klageinstans? Miljø- og Fødevarerklagenævnet.

Hvortil skal klagen sendes? Din klage skal indsendes via Klageportalen, som du finder et link til på forsiden af Miljø- og Fødevarerklagenævnets hjemmeside (www.nmkn.dk). Du kan også finde Klageportalen direkte på www.borger.dk og www.virk.dk. Du logger på www.borger.dk eller www.virk.dk, ligesom du plejer, typisk med NEM-ID.

Miljø- og Fødevarerklagenævnet skal som udgangspunkt afvise en klage, der ikke kommer ind via Klageportalen med mindre der er særlige grunde til det. De særlige forhold, som kan begrunde en undtagelse fra kravet om at klage via Klageportalen er beskrevet nærmere i www.nmkn.dk/klage/hvordan-klager-du. Hvis du tilhører en af de nævnte grupper, og trods vejledning ikke har mulighed for at bruge Klageportalen, kan du aflevere din klage sammen med en begrundet anmodning om fritagelse for brug af Klageportalen til Kolding Kommune, Landbrugsafdelingen, Nytorv 11, 6000 Kolding. Hvis du er fritaget for at bruge digital post af din kommune, bedes du oplyse dette i din anmodning. Kolding Kommune vil sørge for at sende din anmodning videre til nævnet, som i hvert enkelt tilfælde vurderer, om der foreligger særlige forhold, der gør, at du kan blive fritaget for at bruge Klageportalen. Du får besked fra Miljø- og Fødevarerklagenævnet, om din anmodning kan imødekommes.

Hvem kan hjælpe? På www.nmkn.dk/klage/hvordan-klager-du kan du finde en vejledning til, hvordan du anvender Klageportalen. Du har derudover mulighed for at kontakte supportfunktionen på e-mail: nmkn@nmkn.dk eller telefon 7254 1101.

Hvad er klagefristen? Onsdag den 16. august 2017. Det vil sige, at klagen senest på den dag skal være tilgængelig for myndigheden i Klageportalen, og klager skal have godkendt og betalt gebyr/bestilt en faktura i Klageportalen.

Hvad er lovgrundlaget? Lov nr. 1572 af 20. december 2006 om miljøgodkendelse m.v. af husdyrbrug.

Hvad koster det at klage? Privatpersoner skal betale 900 kr. Virksomheder og organisationer skal betale et gebyr på 1.800 kr. En klage er indgivet, når den er tilgængelig for myndigheden i Klageportalen, og du har indbetalt gebyr for klagen.

Søgsmålsfrist: Hvis du vil bringe afgørelsen til prøvelse ved domstolene, skal søgsmålet være anlagt senest 6 måneder efter, at afgørelsen er meddelt.

8.2 UNDERRETNING OM REVURDERINGEN

Henvielse til revurderingen af miljøgodkendelsen af den 25. juni 2008 annonceres den 19. juli 2017 i Kolding Ugeavis.

Nedenstående parter har modtaget kopi af revurderingen.

Ejer

- Søren Hansen, Frørup Landevej 23, 6070 Christiansfeld

Konsulent

- Lene Egtved Andersen, Kolding Herreds Landbrugsforening, E-post: lea@khl.dk

Parter med E-post

- Arbejderbevægelsens Erhvervsråd, Reventlowsgade 14, 1. sal, 1611 København V. E-post: ae@ae.dk
- Danmarks Fiskeriforening, Nordensvej 3, Taulov, 7000 Fredericia. E-post: mail@dkfisk.dk
- Danmarks Naturfredningsforening, Masnedøgade 20, 2100 København Ø E-post: dn@dn.dk
- Danmarks Sportsfiskerforbund, Worsaaesgade 1, 7100 Vejle. E-post: post@sportsfiskeren.dk
- Dansk Ornitologisk Forening, Vesterbrogade 140, 1620 København V. E-post: natur@dof.dk
- Det Økologiske Råd, Blegdamsvej 4B, 2200 København N. E-post: husdyr@ecocouncil.dk
- Ferskvandsfiskeriforeningen for Danmark, Wormstrupvej 2, 7540 Haderup. E-post: nb@ferskvandsfiskeriforeningen.dk
- Forbrugerrådet, Fiolstræde 17, Postboks 2188, 1017 København K. E-post: fbr@fbr.dk
- Sundhedsstyrelsen, Embedslægeinstitutionen Syddanmark, Sorsigvej 38, 6760 Ribe. E-post: sesyd@sst.dk

Kolding Kommune har vurderet, om hvorvidt der er øvrige parter, der er individuelt berørt af afgørelsen jf. Forvaltningslovens § 19. Det er vurderet, at der ikke er parter i den aktuelle afgørelse.

9 BILAG

BILAG 1 GRUNDLAG FOR VILKÅR OG HENVISNINGER

Nedenstående findes den fulde titel på de love, bekendtgørelser og andre henvisninger, der er anvendt i miljøgodkendelsen og som danner grundlag for denne.

Husdyrbrugloven: Lov om miljøgodkendelse m.v. af husdyrbrug (lov nr. 1572 af 20. december 2006, jf. lov-bek. nr. 256 af 21. marts 2017), Miljøministeriet

Husdyrgodkendelsesbekendtgørelsen:
Bekendtgørelse om tilladelse og godkendelse m.v. af husdyrbrug (bek. nr. 211 af 28. februar 2017), Miljøministeriet

Husdyrgødningsbekendtgørelsen:
Bekendtgørelse om husdyrbrug og erhvervsmæssigt dyrehold, husdyrgødning, ensilage m.v. (bek. nr. 1324 af 15. november 2016), Miljøministeriet

Miljøstyrelsen Maj 2011:
Vejledende emissionsgrænseværdier opnåelige ved anvendelse af den bedste tilgængelige teknik (BAT), Husdyrbrug med konventionel produktion af *slagtesvin* (gyllebaserede staldsystemer), Miljøstyrelsen, maj 2011. Dog med justerede BAT-fosforgrænser fra 2014:
[http://www2.mst.dk/Wiki/Husdyrvejledning.BAT-standard-vilk%C3%A5r.ashx#justeret bat-graense for fosfor for svin.](http://www2.mst.dk/Wiki/Husdyrvejledning.BAT-standard-vilk%C3%A5r.ashx#justeret_bat-graense_for_fosfor_for_svin)

Miljøstyrelsen Maj 2011:
Vejledende emissionsgrænseværdier opnåelige ved anvendelse af den bedste tilgængelige teknik (BAT), Husdyrbrug med konventionel produktion af *smågrise* (gyllebaserede staldsystemer), Miljøstyrelsen, maj 2011. Dog med justerede BAT-fosforgrænser fra 2014:
[http://www2.mst.dk/Wiki/Husdyrvejledning.BAT-standard-vilk%C3%A5r.ashx#justeret bat-graense for fosfor for svin.](http://www2.mst.dk/Wiki/Husdyrvejledning.BAT-standard-vilk%C3%A5r.ashx#justeret_bat-graense_for_fosfor_for_svin)

BILAG 2 REVISION AF VILKÅR

Herunder er oplistet ejendommens gældende vilkår før revurderingen. Det er angivet med overstregning og rød markering, hvis et vilkår er ophævet i forbindelse med revurderingen. Gældende vilkår er markeret med grønt.

Gyldighed

- A. **(Vilkår fra 2015-tillæg).** Tillægget af den 18. marts 2015 til miljøgodkendelsen fra 2008 skal være udnyttet inden 2 år fra tillæggets ikrafttræden.
OPHÆVES - vilkåret er ikke længere relevant.
- B. **(Oprindeligt vilkår fra 2008 mgk).** ~~Bedriften skal placeres, indrettes og drives i overensstemmelse med de oplysninger, der fremgår af ansøgningsmaterialet og den miljøtekniske beskrivelse og med de vilkår, der fremgår af godkendelsen.~~
OPHÆVES - da vilkåret er dækket af de generelle regler.

Udformning og placering af ejendommens anlæg

- C. **(Vilkår fra 2015-tillæg).** Tilbygningen må maksimalt være 345 kvm + opbevaringsrum på 85 kvm.
OPHÆVES - vilkåret er ikke længere relevant.
- D. **(Vilkår fra 2015-tillæg).** Materialevalg og udformning af tilbygningen til eksisterende smågrise-stald skal følge beskrivelsen i ansøgningsmaterialet.
OPHÆVES - vilkåret er ikke længere relevant.

Landskabsmæssige forhold

- E. **(Vilkår fra 2015-tillæg).** Tilbygningen skal placeres bag den eksisterende beplantning. Hvis der ikke er plads, skal der etableres en ny beplantning vest for tilbygningen. Den afskærmende beplantning vest for tilbygningen skal etableres senest 1 år efter tillæggets ikrafttræden. Beplantningen etableres som en beplantning med både store træer samt tæt beplantning af egns-karakteristiske, danske løvfældende træer og buske.
Vilkåret videreføres som vilkår 1.

Husdyrhold, staldanlæg og drift

- F. **(Vilkår fra 2015-tillæg).** Den samlede årsproduktion må ikke overstige 41.000 smågrise (7,3-29 kg), 1249 slagtesvin (29-115 kg) svarende til 209,7 DE (2014-tal).
Vilkåret videreføres som vilkår 2.
- G. **(Vilkår fra 2015-tillæg).** Ammoniakemissionen må ikke overstige et niveau svarende til 1.765 kg NH₃_N efter nugældende beregningsmetode. Emissionskravet vurderes overholdt med de valgte staldtyper.
Vilkåret videreføres som vilkår 7.
- H. **(Vilkår fra 2015-tillæg).** Ventilationsanlægget i staldene skal renholdes og rengøres, således at der ikke opstår unødige gener i form af lugt og støj fra anlægget. Dokumentation for dette skal fremgå af egenkontroljournalen.
Vilkåret videreføres som vilkår 5.

- I. **(Oprindeligt vilkår fra 2008 mgk)** Drikkevandssystemet skal drives og vedligeholdes, således at unødigt spild undgås i videst muligt omfang.
Vilkåret videreføres som vilkår 8.
- J. **(Oprindeligt vilkår fra 2008 mgk)** Anlæg, der er særligt energiforbrugende, f.eks. ventilations- og kølingsanlæg skal kontrolleres og vedligeholdes således, at de altid kører energimæssigt optimalt.
Vilkåret videreføres som vilkår 9.
- K. **(Vilkår fra 2015-tillæg).** Tagvandet fra tilbygningen til smågrisestalden skal ledes til nedslivning.
Vilkåret er bortfaldet inden revurderingen, da Kolding Kommune efter tillæggets afgørelse har givet en ny udledningstilladelse.
- L. **(Oprindeligt vilkår fra 2008 mgk)** Al vask af maskiner, redskaber skal foregå på vaskeplads med afledning til gyllebeholder. Vaskepladsen skal være indrettet og udformet i henhold til gældende lovgivning.
Vilkåret videreføres som vilkår 3.
- M. **(Oprindeligt vilkår fra 2008 mgk)** Tankning af diesel skal til enhver tid ske på en plads med fast og tæt bund, enten med afløb til olieudskiller, eller således at spild kan opsamles, og at der ikke er mulighed for afløb til jord, kloak, overfladevand eller grundvand.
Vilkåret videreføres som vilkår 4.
- N. **(Vilkår fra 2015-tillæg).** Ved driftsuheld, hvor der opstår risiko for forurening af miljøet, er der pligt til øjeblikkeligt at anmelde dette til Miljøvagten via alarm 112. Efterfølgende skal Landbrugsafdelingen i Kolding Kommune kontaktes.
OPHÆVES – da vilkåret er dækket af de generelle regler.
- O. **(Vilkår fra 2015-tillæg).** Hvis der sker uheld på ejendommen, skal der senest 1 uge efter hændelsen fremsendes en redegørelse til Kolding Kommunes Landbrugsafdeling. Redegørelsen skal indeholde en beskrivelse af uheldet, samt en beskrivelse af hvordan virksomheden vil forebygge lignende uheld.
OPHÆVES – da det er et tilsynsspørgsmål, som vurderes af Kolding Kommune.
- P. **(Vilkår fra 2015-tillæg).** Beredskabsplanen skal ajourføres så ofte, at oplysningerne altid er opdaterede.
Vilkåret videreføres som vilkår 6.

Gødningsproduktion og -håndtering

- Q. **(Oprindeligt vilkår fra 2008 mgk)** Udbringning af husdyrgødning fra produktionen må kun finde sted på de af Bilag 5 viste 125,39 ha udbringningsarealer.
OPHÆVES – da vilkåret er dækket af de generelle regler vedrørende arealdrift, som ikke længere reguleres af husdyrbrugsloven.
- R. **(Vilkår ændret i 2015-tillæg)** Der skal foreligge skriftlige gylleaftaler med tredjemand om afgivelse af husdyrgødning svarende til 35,4 DE hvert år.
OPHÆVES – da vilkåret er dækket af de generelle regler vedrørende arealdrift, som ikke længere reguleres af husdyrbrugsloven.

FORURENING OG GENER FRA HUSDYRBRUGET

- S. **(Oprindeligt vilkår fra 2008 mgk)** Bedriften og dens omgivelser skal drives og renholdes således, at lugtgener begrænses mest muligt for de omkringboende.
OPHÆVES – da det er et tilsynsspørgsmål, som vurderes af Kolding Kommune.
- T. **(Oprindeligt vilkår fra 2008 mgk)** Såfremt tilsynsmyndigheden skønner, at lugtgener i omgivelserne er væsentlige, skal bedriften lade foretage undersøgelse af muligheder for begrænsning af lugtkilder og/eller behandling af afkastluften. Undersøgelsens omfang vil blive fastsat af tilsynsmyndigheden på baggrund af en konkret vurdering af sagen. Lugtundersøgelser kan maksimalt kræves én gang pr. år. Bedriften afholder selv omkostningerne til dokumentation, undersøgelser og målinger.
OPHÆVES – da det er et tilsynsspørgsmål, som vurderes af Kolding Kommune.
- U. **(Oprindeligt vilkår fra 2008 mgk)** Der skal på ejendommen foretages effektiv fluebekæmpelse som minimum i overensstemmelse med de nyeste retningslinjer fra Statens Skadedyrslaboratorium. Bekæmpelsen skal desuden foretages på tilsynsmyndighedens forlangende.
OPHÆVES – da det er et tilsynsspørgsmål, som vurderes af Kolding Kommune.
- V. **(Oprindeligt vilkår fra 2008 mgk)** Opbevaring af foder skal ske på sådan en måde, så der ikke opstår risiko for tilhold af skadedyr (rotter m.v.).
OPHÆVES – da det er et tilsynsspørgsmål, som vurderes af Kolding Kommune.
- W. **(Oprindeligt vilkår fra 2008 mgk)** I forbindelse med transport af gylle til udbringningsarealerne anvendes de ruter, der fremgår af Bilag 5. Alternative ruter skal anmeldes til og godkendes af Kolding Kommune.
OPHÆVES – da vilkåret er dækket af de generelle regler vedrørende arealdrift, som ikke længere reguleres af husdyrbrugsloven.
- X. **(Oprindeligt vilkår fra 2008 mgk)** Husdyrbrugets bidrag til det ækvivalente, korrigerede støjniveau i dB(A) målt i et hvert punkt ud for skel, må ikke overstige:

DAG			
mandag-fredag	kl. 07.00 – 18.00	55 dB(A)	ref. tid 8 timer
Lørdag	kl. 07.00 – 14.00	55 dB(A)	ref. tid 7 timer
Lørdag	kl. 14.00 – 18.00	45 dB(A)	ref. tid 4 timer
søn- og helligdage	kl. 07.00 – 18.00	45 dB(A)	ref. tid 8 timer
AFTEN			
alle dage	kl. 18.00 – 22.00	45 dB(A)	ref. tid 1 time
NAT			

alle dage	kl. 22.00 – 07.00	40 dB(A)*	ref. tid ½ time
-----------	-------------------	--------------	-----------------

OPHÆVES – da det er et tilsynsspørgsmål, som vurderes af Kolding Kommune.

- Y. **(Oprindeligt vilkår fra 2008 mgk)** Støjens maksimalværdi må om natten ikke overstige 55 dB(A) ved boliger. Støjbelastningen er det ækvivalente, korrigerede støjniveau i dB(A) målt eller beregnet i punkter i 1,5 meters højde over terræn. Referencetiden regnes i henhold til støjvejledningen.

OPHÆVES – da det er et tilsynsspørgsmål, som vurderes af Kolding Kommune.

- Z. **(Oprindeligt vilkår fra 2008 mgk)** Bedriften skal for egen regning dokumentere, at støjvilkår overholdes, hvis Kolding Kommune finder det påkrævet. Dokumentationen for overholdelse af støjkravene kan være i form af målinger i ejendommens omgivelser (under fuld drift) eller kildestyrkemålinger ved de enkelte støjkloder kombineret med beregninger efter den fælles nordiske beregningsmodel for industristøj.

OPHÆVES – da det er et tilsynsspørgsmål, som vurderes af Kolding Kommune.

- Æ. **(Oprindeligt vilkår fra 2008 mgk)** Kravet om dokumentation af støjforholdene kan højst fremsættes en gang årligt, med mindre den seneste kontrol viser, at vilkårene ikke kan overholdes. Støjmålinger skal udføres som beskrevet i Miljøstyrelsens til enhver tid gældende støjregningsvejledning og foretages i punkter, som forinden aftales med kommunen. Støjmåling skal udføres af et akkrediteret firma.

OPHÆVES – da det er et tilsynsspørgsmål, som vurderes af Kolding Kommune.

- Ø. **(Oprindeligt vilkår fra 2008 mgk)** Driften må ikke medføre væsentlige støvgener uden for ejendommens eget areal.

OPHÆVES – da det er et tilsynsspørgsmål, som vurderes af Kolding Kommune.

- Å. **(Oprindeligt vilkår fra 2008 mgk)** Fodersiloer mv. skal indrettes således, at støvgener i forbindelse med indblæsning af foder undgås, f.eks. med cykloner, filterposer eller anden støvbegrænsende foranstaltning.

OPHÆVES – da det er et tilsynsspørgsmål, som vurderes af Kolding Kommune.

PÅVIRKNING FRA AREALERNE

- AA. **(Oprindeligt vilkår fra 2008 mgk)** Vilkårene er gældende for de eksisterende ejede og forpagtede arealer på ca. 125,4 ha.

OPHÆVES – da vilkåret er dækket af de generelle regler vedrørende arealdrift, som ikke længere reguleres af husdyrbrugsloven.

- BB. **(Oprindeligt vilkår fra 2008 mgk)** Der må højst udbringes husdyrgødning på udbringningsarealerne svarende til 174,3 DE pr. planår (1/8-31/7), og således at der på udbringningsarealerne ikke udspreddes mere end 1,39 DE/ha. Der må derudover ikke tilføres bedriftens arealer anden organisk gødning som f.eks. spildevandsslam, bioaske og øvrigt affald til jordbrugsformål, jordforbedrende midler samt øvrige produkter med indhold af kvælstof.

OPHÆVES – da vilkåret er dækket af de generelle regler vedrørende arealdrift, som ikke længere reguleres af husdyrbrugsloven.

- CC. **(Vilkår fra 2015-tillæg)** Der må maksimalt udbringes husdyrgødning på ejede og forpagtede arealer, svarende til 16.925 kg N og 4.592 kg P.

OPHÆVES – da vilkåret er dækket af de generelle regler vedrørende arealdrift, som ikke længere reguleres af husdyrbrugsloven.

EGENKONTROL OG DOKUMENTATION

DD. **(Oprindeligt vilkår fra 2008 mgk)** Denne godkendelse skal være kendt af den daglige driftsansvarlige og andet personale med tilknytning til husdyrbruget. Et eksemplar af nærværende godkendelse skal til enhver tid være tilgængelig for og kendt af de personer, der har ansvaret for at bedriftens indretning og drift følger vilkårene i denne godkendelse.
OPHÆVES - da det er en forudsætning for ansøgningen.

EE. **(Oprindeligt vilkår fra 2008 mgk)** På tilsynsmyndighedens forlangende skal virksomheden dokumentere overholdelse af denne godkendelses vilkår.
OPHÆVES - da vilkåret er dækket af de generelle regler.

FF. **(Oprindeligt vilkår fra 2008 mgk)** Ved driftsforstyrrelser og uheld i forbindelse med håndtering af husdyrgødning, som indebærer fare for forurening, skal forskrifterne i beredskabsplanen følges. Den driftsansvarlige har pligt til at afværge følgerne af uheld bedst muligt.
OPHÆVES – vilkåret er allerede indeholdt i vilkåret om beredskabsplan samt dækket af almindelige forpligtelser

GG. **(Oprindeligt vilkår fra 2008 mgk)** Gylleaftaler/kvitteringer om overført husdyrgødning m.v. opbevares i mindst 5 år og forevises kommunen på forlangende.
OPHÆVES – vilkåret er allerede indeholdt i vilkår jj samt de generelle gældende krav til gødningsregnskaber.

HH. **(Oprindeligt vilkår fra 2008 mgk)** For så vidt følgende oplysninger ikke fremgår direkte af regnskabsbilag, skal der hvert år føres journal over:

- Rengøring af stalde (dato).
- Oversigt over evt. anvendte rengørings- og desinfektionsmidler med angivelse af metode for anvendelse (tågedesinfektion eller afvask) og forbrugt mængde.
- Rengøring af ventilationsanlæg (dato).
- Forbrug af råvarer og foder.

OPHÆVES – vurderes som et utidssvarende vilkår.

II. **(Oprindeligt vilkår fra 2008 mgk)** Journalen skal fremvises i forbindelse med tilsynet og på forlangende.
OPHÆVES – vilkåret var konsekvens af det forrige vilkår, som er ophævet.

JJ. **(Vilkår ændret i 2015-tillæg)** Til dokumentation for, at produktionen ligger indenfor godkendelsens rammer skal der i forbindelse med tilsyn og på forlangende fremvises:

- Husdyrindberetning
- Sædskifte- og gødningsplan
- Gødningsregnskab inkl. kvitteringer for overførte mængder husdyrgødning

OPHÆVES – da punkt 2 og 3 vedrører arealvilkår som ophæves, da de er dækket af de generelle regler vedrørende arealdrift, som ikke længere reguleres af husdyrbrugsloven. Punkt 1 vurderes at være overflødig, da oplysninger om husdyrindberetning allerede er tilgængelige for Kolding Kommune.

KK. (Oprindeligt vilkår fra 2008 mgk) ~~De fremviste bilag skal uanset evt. driftsmæssig fællesskab med andre produktionsanlæg særskilt og på tydelig vis kunne dokumentere produktionsstørrelse samt håndteringen og anvendelsen af husdyrgødning og affald mv. fra nærværende produktionsanlæg.~~

OPHÆVES – vilkåret var konsekvens af de forrige to vilkår, som er ophævet.

ALTERNATIVE LØSNINGER, OPHØR OG SAMLET VURDERING

LL. (Oprindeligt vilkår fra 2008 mgk) Ved ophør af bedriften skal stalde samt gødnings- og foderopbevaringsanlæg tømmes og rengøres. Alt affald skal bortskaffes. Kolding Kommune kontaktes før ophør vedr. aftale om evt. fjernelse af produktionsudstyr og bygninger.

Vilkåret videreføres som vilkår 10.