



Husdyrtilladelse § 16 b i husdyr- brugloven

15. februar 2022

Rybergsvej 12, 5631 Ebberup



ASSENS
KOMMUNE

Ejendommen Rybergsvej 12, 5631 Ebberup (luftfoto 2020)



Emne	Data
Ansøger	Ebberup Rideklub
Ejer	Assens Kommune
Husdyrbrugets navn og adresse	Ebberup Rideklub, Rybergsvej 12, 5631 Ebberup
Matrikelnummer og ejerlav	23a og 23ae Sønderby By, Sønderby
Type af husdyrbrug	Hestehold (Branchekode 931900 Andre sportsaktiviteter)
Tilladelsesbetegnelse	§ 16 b i Lov om husdyrbrug og anvendelse af gødning m.v. Lovbekendtgørelse nr. 520 af 1. maj 2019.
CVR/P	6225 2359 / 1002149801
Kontaktperson	Ebberup Rideklub, tlf. 3176 0803 e-mail: tvmik1288@gmail.com
Rådgiver/konsulent	Anne Kirkegaard, Velas I/S, tlf. 2963 4004 e-mail: aki@velas.dk
Tilladelsesmyndighed	Assens Kommune, (By, Land & Kultur), Miljø & Natur, Rådhus Allé 5, 5610 Assens, assens@assens.dk
Sags ID	Acadre sagsnr. 21/20087
Miljømedarbejder	Trine Bonrud Helleskov, tlf. 6474 6890, e-mail: tbnie@assens.dk
Husdyrgodkendelse.dk	Version 5.2.3 Skema nr. 230402

Indholdsfortegnelse

1.	<u>INDLEDNING</u>	<u>5</u>
2	<u>AFGØRELSE: § 16 B HUSDYRTILLADELSE</u>	<u>6</u>
3	<u>VILKÅR FOR TILLADELSE.....</u>	<u>6</u>
3.1	PRODUKTIONSAREAL.....	6
3.2	MANAGEMENT	6
3.3	LANDSKAB OG PLANFORHOLD	7
3.4	STØJ	7
3.5	AKTIVITETSNIVEAU.....	7
3.6	FOREBYGGELSE OG BEKÆMPELSE AF FLUER OG ROTTER	8
3.7	OPHØR.....	8
4.	<u>OFFENTLIGGØRELSE.....</u>	<u>8</u>
5.	<u>KLAGEVEJLEDNING</u>	<u>8</u>
6.	<u>BILAG.....</u>	<u>9</u>
7.	<u>MEDDELELSE OM AFGØRELSE SENDES TIL.....</u>	<u>10</u>
8.	<u>MILJØVURDERING AF ANSØGNING OM § 16 B HUSDYRTILLADELSE</u>	<u>11</u>
8.1	FORMÅL	11
8.2	BASISOPLYSNINGER	11
8.3	ERHVERVSMÆSSIG NØDVENDIGHED	12
8.4	STALDE OG PRODUKTIONER – PRODUKTIONSAREAL	12
8.5	LANDSKABELIGE VÆRDIER OG AFSTANDE	13
8.5.1	LANDSKAB OG PLANFORHOLD.....	13
8.5.2	FASTE AFSTANDSKRAV EFTER §§ 6 OG 8	14
8.6	AMMONIAKEMISSION	15
8.7	NATUROMRÅDER, FREDNINGER OG BILAG IV-ARTER.....	15
8.8	JORD, GRUNDVAND OG OVERFLADEVAND	20
8.8.1	SPILEDEVAND (RESTVAND)	20
8.8.2	OPBEVARING AF HUSDYRGØDNING.....	20
8.9	NABOPÅVIRKNING.....	20
8.9.1	LUGT.....	20
8.9.2	STØJ	22
8.9.3	RYSTELSER	24



8.9.4	STØV	24
8.9.5	FLUER	24
8.9.6	TRANSPORT	24
8.9.7	LYS	25
8.9.8	UHYGIEJNISKE FORHOLD.....	25
8.9.9	AFFALDSPRODUKTION	25
8.10	OPHØR.....	26
8.11	SAMMENFATNING.....	26
8.12	OFFENTLIGHED/NABOORIENTERING.....	26

1. Indledning

Ebberup Rideklub har ansøgt om husdyrtilladelse til husdyrbruget på ejendommen Rybergsvej 12, 5631 Ebberup. Ansøgningen er indsendt til Assens Kommune fredag den 12. november 2021 via det digitale ansøgningssystem husdyrgodkendelse.dk.

Det betyder, at ansøgningen skal behandles efter bestemmelserne i lovbekendtgørelse nr. 520 af 1. maj 2019 om husdyrbrug og anvendelse af gødning m.v., og det er denne lov, der henvises til i behandlingen af denne ansøgning, når der efterfølgende henvises til husdyrbrugloven.

Ejendommen har en godkendelse efter miljøbeskyttelsesloven fra den 24. maj 1988 til etablering af rideskole med ridehal. Forud for denne godkendelse er der givet en tilladelse til fortsat anvendelse af den etablerede ridebane jf. den dengang gældende lov om byg- og landzone – tilladelsen blev givet 1. februar 1988.

Der søges om at få husdyrtilladelse til at udvide det eksisterende produktionsareal¹ til heste fra 210 m² til 560 m². Der sker ingen bygningsmæssige ændringer, da rideklubben ønsker at få tilladt hele staldarealet, så der fremadrettet kan sættes nyt boksinventar op uden at søge om tilladelse. Assens Kommune vurderer, at det er hensigtsmæssigt, at der søges om staldens bruttoareal, da det også fremtidssikre rideklubben i forhold til fremtidige velfærdskrav.

Der skal ifølge husdyrgodkendelsesbekendtgørelsen² § 34, stk. 2 foretages en samlet vurdering af alle etableringer, udvidelser eller ændringer foretaget på husdyrbruget inden for en 8-årig periode. Grunden til denne regel er for at imødekomme den eventuelle effekt af indtil flere mindre udvidelser, som hver især ikke betyder noget i forhold til miljøbeskyttelsen, men som samlet set kan være en væsentlig belastning.

Husdyrtilladelsen omfatter hele husdyrbruget på Rybergsvej 12, 5631 Ebberup, hvor det ansøgte dyrehold opstaldes.

Hesteholdet er omfattet af § 16 b i husdyrbrugloven, da produktionsarealet er på over 200³ m² og hesteholdet på ejendommen samlet set giver anledning til en ammoniakfordampning på under 3.500 kg N pr. år. Husdyrbruget er ikke et IE-husdyrbrug jf. § 16 a, stk. 2. Husdyrbruget er ikke omfattet af BAT⁴-krav, da den samlede ammoniakfordampningen er på mindre end 750 kg N pr. år jf. § 27 stk. 2.

Det er oplysningerne og beskrivelsen i ansøgningsmaterialet og vurderingen, der er beskrevet i den efterfølgende redegørelse, som danner grundlaget for meddelelse af husdyrtilladelsen.

Assens Kommune har vurderet, at der kan meddeles tilladelse til det ansøgte produktionsareal i henhold til de gældende regler i husdyrbrugloven med tilhørende bekendtgørelser og vejledninger fra Miljøstyrelsen.

¹ Produktionsarealet er det areal i fast placerede husdyranlæg, hvorpå dyrene opholder sig og har mulighed for at afsætte gødning.

² Bekendtgørelse nr. 2225 af 27. november 2021 om godkendelse og tilladelse m.v. af husdyrbrug

³ Jf. § 7 i husdyrgodkendelsesbekendtgørelsen.

⁴ Bedste tilgængelige teknik

Tilladelsen indeholder en række konkrete individuelle vilkår for husdyrbrugets indretning og drift. Vilkårene skal medvirke til at sikre:

- at husdyrbruget drives og indrettes i overensstemmelse med ansøgningsmaterialet og miljøredegørelsen
- at yderligere miljøkrav fastsat på grundlag af kommunens vurdering af ansøgningsmaterialet overholdes
- at nedsætte risikoen for, at der forekommer forurening eller gener ud over de forventede ifølge miljøvurderingen.

2 Afgørelse: § 16 b husdyrtilladelse

Assens Kommune tillader hermed et produktionsareal på i alt 560 m² til hestehold på ejendommen med matr. nr. 23a og 23ae Sønderby By, Sønderby beliggende Rybergsvej 12, 5631 Ebberup.

Husdyrtilladelsen meddeles under forudsætning af, at gældende regler på området og nedenstående vilkår overholdes. Tilladelsen omfatter de aktiviteter for husdyrbruget med CVR nr. 6225 2359 (Ebberup Rideklub), som hører ind under Rybergsvej 12, 5631 Ebberup.

Husdyrtilladelsen meddeles ifølge bestemmelserne i § 16 b i husdyrbrugloven og bekendtgørelse nr. 2225 af 27. november 2021 om godkendelse og tilladelse m.v. af husdyrbrug (husdyrgodkendelsesbekendtgørelsen).

Med denne afgørelse ophæves alle andre tidligere anmeldelser, miljøtilladelser/godkendelser, landzonetilladelser eller lignende (herunder principafgørelser mv.) til hesteholdet på ejendommen.

Forudsætningerne for tilladelsen findes i den fremsendte ansøgning gennem husdyrgodkendelse.dk med skemanummer 230402 og tilhørende bilag. Tilladelsen meddeles med følgende vilkår:

3 Vilkår for tilladelse

3.1 Produktionsareal

Staldnavn	Dyrehold	Staldsystem	Produktionsareal, m ²
Eksisterende hestestald	Heste	Dybstrøelse	560

I alt må det samlede produktionsareal maksimalt være på **560 m²**.

3.2 Management

- 3.2.1 Husdyrbruget skal placeres, indrettes og drives i overensstemmelse med de oplysninger, der fremgår af ansøgningsmaterialet med de ændringer, der fremgår af tilladelsens vilkår.
- 3.2.2 Bedriften skal til enhver tid leve op til gældende regler i love og bekendtgørelser – også selvom disse regler eventuelt måtte være skærpede i forhold til denne tilladelse.

- 3.2.3 På husdyrbruget skal der til stadighed opretholdes en god staldhygiejne, herunder sikres, at bokse, stald og foderarealer holdes tørre. Der skal jævnligt gøres rent i staldene.

3.3 Landskab og planforhold

- 3.3.1 Der ikke må ske permanent opstilling af skure, forhindrenger og lignende på ude-arealerne (gødningscontainer og ridebane til dressurridning undtaget).

3.4 Støj

- 3.4.1 Landbrugets samlede støjbidrag, angivet som de ækvivalente, korrigerede støjniveau i dB(A) i punkter 1,5 meter over terræn, målt eller beregnet ved nærmeste beboelses opholdsareal, må ikke overskride følgende værdier:

Mandag-fredag kl. 7-18 (8 timer)	Alle dage kl. 18-22 (1 time)	Alle dage kl. 22-7 (1/2 time)	Alle dage kl. 22-7 Maksimal værdi
Lørdag kl. 7-14 (7 timer)	Lørdag kl. 14-18 (4 timer)		
	Søn- og helligdag kl. 7-18 (8 timer)		
55 dB(A)	45 dB(A)	40 dB(A)	55 dB(A)

Tallene i parenteserne angiver midlingstiden inden for den pågældende periode.

Støjbelastningen er det ækvivalente, korrigerede støjniveau i dB(A) målt eller beregnet i punkter 1,5 m over terræn. Referencetiden er det mest støjbelastede tidspunkt i perioden. Støjens maksimalværdi må om natten ikke overstige 55 dB(A) ved boliger.

Støjvilkårene for landbrugsdrift omfatter al støj fra landbruget, dvs. også støj fra andet end faste tekniske installationer. Vilkår om støj skal derfor gælde al støj fra landbrugsdrift, men kun støjen fra landbrugsdriften på ejendommens bygningsparcel, dvs. ikke støj fra f.eks. markdriften.

- 3.4.2 Hvis kommunen finder det nødvendigt, skal ejer for egen regning lade udføre støjmålinger og/eller – beregninger af støjen fra husdyrbruget for at dokumentere, at støjgrænserne i vilkår 3.6.1 er overholdt. Hvis grænserne konstateres overholdt, kan der højst pålægges ejer at få foretaget én støjmåling og eller – beregning om året. Målingerne/beregningerne skal udføres og rapporteres som ”Miljømåling – ekstern støj” af en enhed, som er optaget på Miljøstyrelsens liste over godkendte laboratorier. Virksomhedens støj skal dokumenteres ved måling eller efter gældende vejledninger fra Miljøstyrelsen, pt. Nr. 6/1987 om Måling af ekstern støj og nr. 5/1993 om Beregning af ekstern støj fra virksomheder. Målingerne/beregningerne skal foretages på/for de mest støjbelastede områder uden for virksomhedens grund og under de mest støjbelastede driftsforhold – eller efter anden aftale med kommunen.

3.5 Aktivitetsniveau

- 3.5.1 Udendørs sæsonen går fra den 1. marts til den 1. oktober.
- 3.5.2 Udendørs undervisning forgår på hverdage i tidsrummene kl. 8 – 12 og igen fra kl. 14 – 20:30.

- 3.5.3 Ved solundervisning på ridebanen skal der bruges headset.
- 3.5.4 Der må afholdes op til seks stævner årligt med musikledsagelse, hvor de omboende skal orienteres ca. 14 dage før stævnerne.
- 3.5.5 I juli måned er den normale holderundervisning på pause, men der kan afholdes én ridelejr af en uges varighed.

3.6 Forebyggelse og bekæmpelse af fluer og rotter

- 3.6.1 Skal ske efter de nyeste anbefalinger fra Statens Skadedyrlaboratorie. På husdyrbruget skal der foretages effektiv fluebekæmpelse i overensstemmelse med de af Aarhus Universitet, Institut for Agroøkologi, fastsatte retningslinjer herom.

3.7 Ophør

- 3.7.1 Ved husdyrbrugets ophør fjernes tilbageværende husdyrgødning, ejendommen ryddes for affald, spildevand, foder mv.
- 3.7.2 Ejendommens bygninger skal rengøres og bygningerne skal fjernes.

4. Offentliggørelse

Husdyrtilladelsen offentliggøres på Assens Kommunes hjemmeside, assens.dk tirsdag den 15. februar 2022.

5. Klagevejledning

Frist for at indgive klage § 79.

Hvis du ønsker at klage over denne afgørelse kan du klage til Miljø- og Fødevareklagenævnet. Klagen skal indgives inden **tirsdag den 15. marts 2022**.

Hvordan klager du?

Du klager via Klageportalen, som du finder via www.naevneneshus.dk, www.borger.dk eller www.virk.dk. Du logger på Klageportalen med NEM-ID. En klage er indgivet når den er tilgængelig for Assens Kommune via Klageportalen. Se i øvrigt <https://naevneneshus.dk/start-din-klage/miljoe-og-foedevareklagenaevnet/>.

Klagegebyr

Når du klager, skal du betale et gebyr på 900 kr. for borgere og 1.800 kr. for virksomheder, organisationer og offentlige myndigheder. Du modtager en opkrævning på gebyret fra Miljø- og Fødevareklagenævnet. Miljø- og Fødevareklagenævnet modtager ikke kontanter. Miljø- og Fødevareklagenævnet påbegynder behandlingen af klagen, når gebyret er modtaget. Betales gebyret ikke på den anviste måde og inden for den fastsatte frist på 14 dage, afvises klagen fra behandling. Se i øvrigt <https://naevneneshus.dk/start-din-klage/miljoe-og-foedevareklagenaevnet/>.

Miljø- og Fødevareklagenævnet afviser din klage, hvis du sender den uden om Klageportalen, medmindre du forinden er blevet fritaget for brug af Klageportalen. Hvis du ønsker at blive fritaget for at bruge Klageportalen, skal du sende en begrundet anmodning til Assens Kommune. Assens Kommune videresender herefter din anmodning til nævnet, som træffer afgørelse om, hvorvidt du kan fritages.

Hvem kan klage? § 84-87

Adressaten for afgørelsen, enhver, som har en individuel, væsentlig interesse i sagen, offentlige myndigheder, lokale foreninger og organisationer, som har en væsentlig interesse i afgørelsen, samt landsdækkende foreninger og organisationer, der som hovedformål har at beskytte natur og miljø eller varetager væsentlige rekreative interesser. Miljø- og Fødevareklagenævnet kan kræve dokumentation for foreningers og organisationers klageberettigelse.

Virkning af at der klages § 81

En klage over en godkendelse eller tilladelse efter §§ 16a eller 16b eller dispensation efter § 9 har ikke opsættende virkning, medmindre afgørelsen indebærer opførelse af bebyggelse uden tilknytning til ejendommen hidtidige bebyggelsesareal. Det betyder, at godkendelsen, tilladelsen eller dispensationen kan udnyttes, inden klagen er afgjort. Udnyttelsen sker dog for egen regning og risiko, da Miljø- og Fødevareklagenævnet kan ændre afgørelsen.

Indbringelse for domstolene § 90

Du kan indbringe Miljø- og Fødevareklagenævnets afgørelser for domstolene. En sådan retssag skal være anlagt inden 6 måneder efter datoen for klagenævnets afgørelse. Uanset om du anlægger retssag, er du forpligtet til at rette dig efter Miljø- og Fødevareklagenævnets afgørelse, indtil domstolen måtte bestemme noget andet.

Trine Bonrud Helleskov
Miljømedarbejder, Agronom

6. Bilag

- Bilag 1: Ansøgningsskema nr. 230402
- Bilag 2: Miljøansøgning
- Bilag 3: Situationsplan 17.12.2021
- Bilag 4: Boksarealer (opmålt)

7. Meddelelse om afgørelse sendes til

Adresse	Postnr.	By
Aborgvej 5	5610	Assens
Degnegyden 2	5631	Ebberup
Degnegyden 3	5631	Ebberup
Degnegyden 4	5631	Ebberup
Kirkebakken 18	5631	Ebberup
Kirkebakken 20	5631	Ebberup
Kirkebakken 22	5631	Ebberup
Rybergsvej 16	5631	Ebberup
Rybergsvej 18	5631	Ebberup
Rybergsvej 20	5631	Ebberup
Rybergsvej 24	5631	Ebberup
Rybergsvej 26	5631	Ebberup
Rybergsvej 28	5631	Ebberup
Rybergsvej 39	5631	Ebberup
Rybergsvej 43	5631	Ebberup
Strandgade 44D,1. tv	1401	København K
Søstien 3	5631	Ebberup
Søstien 7	5631	Ebberup
Søstien 9	5631	Ebberup

Organisation	Adresse	Post nr.	E-mail adresse
Styrelsen for Patientsikkerhed, Tilsyn og Rådgivning Syd	Nytorv 2, 1. sal	6000 Kolding	TRsyd@stps.dk
Danmarks Naturfredningsforening	Masnedøgade 20	2100 Kbh. Ø	dn@dn.dk
Friluftsrådet, sekretariatet	Scandiagade 13	2450 Kbh. SV	sydfyn@friluftsradet.dk
Rådet for Grøn Omstilling	Kompagnistræde 22, 3. sal	1208 Kbh. K	info@rgo.dk
Miljøstyrelsen	Tolderlundsvej 5	5000 Odense C	mst@mst.dk
Danmarks Sportsfiskerforbund	Skyttevej 5	7182 Bredsten	post@sportsfiskerforbundet.dk
Danmarks Fiskeriforening	Nordensvej 3	7000 Fredericia	mail@dkfisk.dk
Dansk Ornitologisk Forening	Vesterbrogade 140	1620 Kbh. V	dof@dof.dk

8. Miljøvurdering af ansøgning om § 16 b Husdyrtilladelse

8.1 Formål

I det følgende skal det vurderes, om ansøgningen om husdyrtilladelse til husdyrbruget på Rybergsvej 12, 5631 Ebberup kan indebære væsentlige virkning på miljøet, herunder i forhold til omgivelsernes sårbarhed og kvalitet, i forhold til navnlig

- 1) landskabelige værdier,
- 2) natur med dens bestand af vilde planter og dyr og deres levesteder, herunder områder, der er beskyttet mod tilstandsændringer eller fredet, udpeget som internationalt naturbeskyttelsesområde eller udpeget som særlig sårbart over for næringsstofpåvirkning,
- 3) jord, grundvand og overfladevand, og
- 4) lugt, støj-, rystelses-, støv-, flue-, transport- og lysgener, uhygiejniske forhold, affaldsproduktion m.v.

Under vurderingen skal inddrages alle etableringer, udvidelser og ændringer af husdyrbruget, der er godkendt, tilladt eller afgjort efter anmeldelse inden for de seneste 8 år.

Desuden skal Assens Kommune ved ny bebyggelse vurdere om byggeriet er erhvervsmæssigt nødvendigt for ejendommens drift som rideklub.

Vurderingsgrundlaget er oplysningerne afgivet ved indsendelse af det digitale ansøgningsskema med nr. 230402 via husdyrgodkendelse.dk, som kommunen modtog første gang fredag den 12. november 2021 og sidste gang (version 2) fredag den 17. december 2021.

Bestemmelserne til vurdering af ansøgningen er fastsat i husdyrgodkendelsesbekendtgørelsens⁵ kapitel 14. Hesteholdet er omfattet af bestemmelserne i lovens § 16 b, da produktionsarealet er på over 200 m² og hesteholdet på ejendommen samlet set giver anledning til en ammoniakfordampning på under 3.500 kg N pr. år, og hesteholdet ikke er et IE-husdyrbrug jf. § 16 a, stk. 2. Hesteholdet har en ammoniakemission, der er mindre end 750 kg N pr. år og er derfor ikke omfattet af BAT-krav jf. § 27 stk. 2 i husdyrbrugloven.

I forbindelse med miljøvurderingen skal det ligeledes afgøres, hvorvidt det er nødvendigt at fastsætte konkrete individuelle vilkår, dels til sikring af at oplysningerne i ansøgningen fastholdes og dels til sikring af, at rideklubben kan drives uden at medføre større forurening og gener end forventeligt, og som kan accepteres inden for rammerne af den gældende lovgivning.

8.2 Basisoplysninger

Ansøger er Ebberup Rideklub, Rybergsvej 12, 5631 Ebberup.

⁵ Bekendtgørelse nr. 2225 af 27. november 2021 om godkendelse og tilladelse m.v. af husdyrbrug.

Ifølge oplysninger fra CVR (Centrale Virksomheds Register) drives rideklubben som en forening. Startdato for foreningen oplyses til at være den 1. juni 1988. Adresse for CVR nr. 6225 2359 oplyses som: Ebberup Rideklub, c/o Kasseren, Rybergsvej 12, 5631 Ebberup. Hovedbranchen er noteret med koden 931900 Andre sportsaktiviteter.

Ifølge BBR er Assens Kommune ejer af matriklen med adressen Rybergsvej 12, 5631 Ebberup.

8.3 Erhvervsmæssig nødvendighed

Ifølge § 34, stk. 3 skal kommunen ved ny bebyggelse vurdere, om det ansøgte byggeri er erhvervsmæssigt nødvendigt for ejendommens drift som rideklub.

Der sker ingen bygningsmæssige ændringer, da der søges om tilladelse til udvidelse af det eksisterende produktionsareal, fra nettoareal til bruttoareal. Derfor er dette punkt ikke relevant i denne sag.

8.4 Stalde og produktioner – produktionsareal

Der er søgt om husdyrtilladelse til at udvide det eksisterende produktionsareal fra 210 m² til 560 m², fra nettoareal til bruttoareal på Rybergsvej 12, 5631 Ebberup.

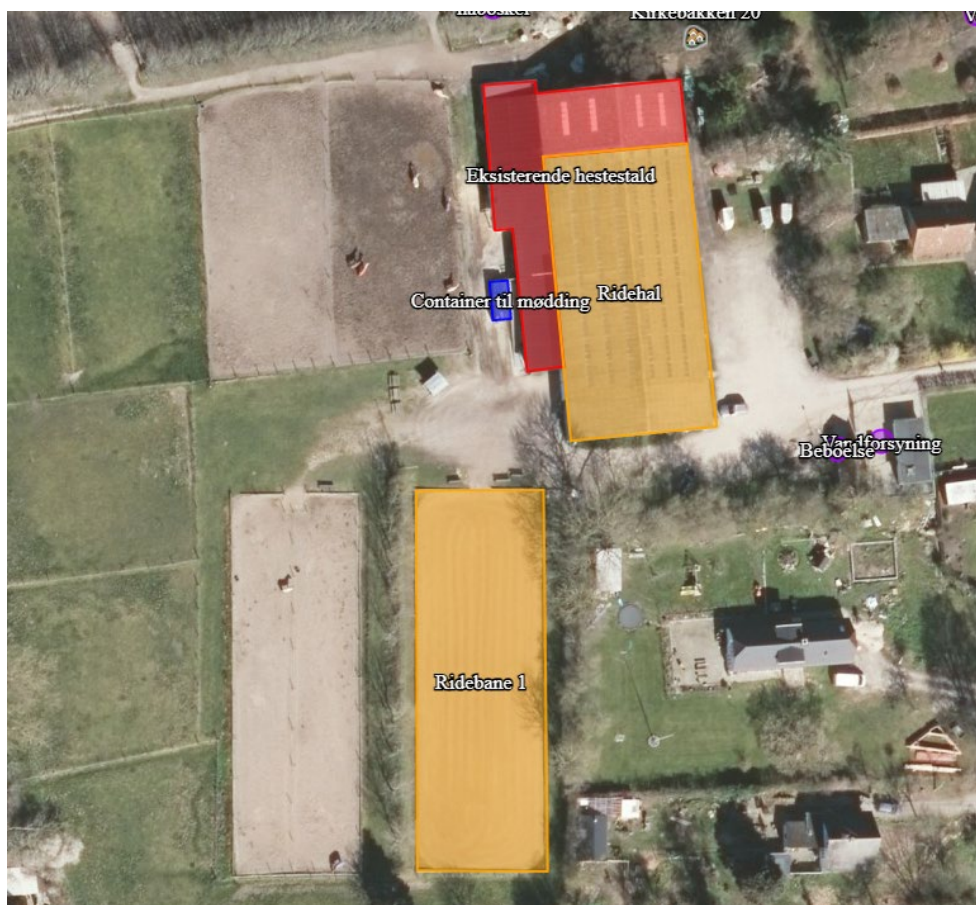

Figur 1: Oversigt over ansøgt produktionsareal (rødt), oplag af husdyrgødning (blå), samt ridehal og ridebane (gul) på Rybergsvej 12, 5631 Ebberup.

Produktionsarealet er med dybstrøelse og mekanisk ventilation.

8.5 Landskabelige værdier og afstande

8.5.1 Landskab og planforhold

Landskab

Rybergsvej 12 ligger ikke i et område, der er udpeget, som et særligt værdifuldt landskab eller som et større sammenhængende landskab jf. Kommuneplan 2017 - 2029. Ifølge Kommuneplanen ligger Rybergsvej 12 i et område med landskabstypen bølget landbrugslandskab, og som hedder "Det småbakkede landbrugslandskab" jf. Assens Kommunes landskabsanalyse.

I Kommuneplan 2017 – 2029 står, at i de bølgede landbrugslandskaber er det væsentligt, at landbrugskaracteren fastholdes, og at landskabet fortsat er karakteriseret af vide udsigter over et relativt åbent landskab. Hensynet til den åbne karakter skal afspejles i karakteren af nyt byggeri, der her ud over skal placeres lavt i terræn og respektere områdets skala. Udbredelse af skov- og naturområder skal følge de karaktergivende strukturer i området.

Planforhold

Rybergsvej 12 ligger i landzone og nærmeste byzone er Ebberup ca. 70 m øst for den eksisterende ridehal. Ifølge Kommuneplan 2017 – 2029 er nærmeste lokalplanlagte område nr. 1.3.BE.1 Sønderby, som ejendommen ligger indenfor, hvor zone-status er landzone og fremtidig zone er landzone. Den oprindelige lokalplan for området fra 1987 er lavet for, at kunne imødekomme et ønske fra Ebberup Rideklub om at opføre en ridehal. Ebberup Rideklub har haft aktiviteter på arealerne siden 1975.

Den eksisterende hestestald og ridehal på Rybergsvej 12 er ikke i strid med beskyttelseslinjerne: strand/å/sø/skov/fortidsminde/diger. Hele ejendommen ligger inden for kirkebeskyttelseslinjen, samt kystnærhedszone, og udearealerne (herunder ridebanen) ligger indenfor søbeskyttelseslinjen.

I tidligere afgørelser ifølge zonebestemmelserne til Ebberup Rideklub har Assens Kommune indsat vilkår om, at der ikke må ske permanent opstilling af skure, forhindringer og lignende på udearealerne. I et svar på en klage over landzonetilladelsen i 2018 har Assens Kommune uddybet, at rideklubben har tilladelse til at opstille ikke-permanente springredskaber på arealet, og at springredskaberne er ikke-permanente ikke betyder, at redskaberne skal flyttes efter hvert brug, men at redskaberne flyttes ind f.eks. i vinterhalvåret, hvor arealet tjener som vinterfold. Undtaget fra vilkåret er container til gødningsopbevaring og ridebanen til dressurridning.

Assens Kommune vurderer, at det ansøgte ikke er i strid med planforhold og landskabelige værdier, da der ikke bygges nyt med det ansøgte, og der er tidligere givet tilladelse/godkendelse til den eksisterende bygningsmasse og ridebane. Derudover fastholdes vilkåret om, at der ikke må ske permanent opstilling af skure, forhindringer og lignende på udearealerne (gødningscontainer og ridebane til dressurridning undtaget).

8.5.2 Faste afstandskrav efter §§ 6 og 8⁶

Der er et fast afstandskrav på 50 meter ifølge § 6 til byzone, sommerhusområder og lokalplaner, samt nabobeboelse ved etablering/udvidelse/ændring af husdyranlæg og gødnings- og ensilageopbevaringsanlæg. Kravet er overholdt for det eksisterende staldanlæg til byzone og nabobeboelse. Det eksisterende staldanlæg ligger inden for lokalplansområde, men området er lokalplanlagt som værende landzone og fremadrettet skal det også være landzone. Lokalplanen blev oprindelig netop lavet for, at det var muligt for Ebberup Rideklub at etablere ridehal mv.

Etablering af husdyranlæg, gødnings- og ensilageopbevaringsanlæg på husdyrbrug og udvidelse eller ændringer heraf, der medfører forøget forurening, er ikke tilladt inden for følgende afstand jf. § 8 i husdyrbrugloven:

1. 25 m til vandforsyningsanlæg, der ikke er almen vandforsyning
2. 50 m til vandforsyningsanlæg til almen vandforsyning
3. 15 m til vandløb (herunder dræn) og søer
4. 15 m til offentlig vej og privat fællesvej
5. 25 m til levnedsmiddelvirksomhed
6. 15 m til beboelse på samme ejendom
7. 30 m til naboskel

Det ansøgte overholder afstandskrav i punkt 1 og punkt 3 – 6. Afstandskravet til vandforsyningsanlæg til almen vandforsyning på 50 m og afstandskravet til naboskel på 30 m er ikke overholdt. Der sker ingen bygningsmæssige ændringer med det ansøgte, men da produktionsarealet i den eksisterende stald udvides øges forureningen, og derfor skal de faste afstandskrav på ny indgå i vurderingen af det ansøgte. Assens Kommune kan jf. § 9, stk. 3 i husdyrbrugloven dispensere fra afstandskravene. Der er udsendt høringsbreve torsdag den 13. januar og fredag 14. januar 2022 til parter om dispensationerne. Assens Kommune har ikke modtaget nogen indsigelser eller bemærkninger i høringsperioden fra parterne.

Assens Kommune dispensere fra afstandskravet til vandforsyningsanlæg almen vandforsyning, da afstandskravet til Sønderby Vandværk og to borerer ved vandværket ikke kan overholdes. De to borerer ved vandværket skal sløjfes eller lukkes så meget som muligt, og er derfor ikke længere i brug. Der er givet tilladelse til, at anvende en anden boring, og Sønderby Vandværk er nødforsynet fra Ebberup Vandværk pt. På den baggrund vurderer Assens Kommune, at der kan dispenseres fra afstandskravet til vandforsyningsanlæg almen vandforsyning, Sønderby Vandværk og to borerer ved vandværket.

Assens Kommune dispensere fra afstandskravet til naboskel, da afstandskravet ikke kan overholdes til seks nabomatrikler. Der sker ikke nogen bygningsmæssige ændringer, og selvom produktionsarealet udvides, og der dermed ifølge beregningerne bliver en øget forurening fra staldanlægget, så sker der ikke nogen ændringer med det eksisterende hestehold. På den baggrund vurderer Assens Kommune, at de omkringliggende matrikler, hvortil afstandskravet ikke kan overholdes, ikke vil opleve nogen ændringer med det ansøgte.

⁶ Lovbekendtgørelse nr. 520 af 1. maj 2019 om husdyrbrug og anvendelse af gødning m.v.

8.6 *Ammoniakemission*

I det digitale ansøgningsskema (nr. 230402) fra husdyrgodkendelse.dk ses i afsnit 4.1, at den samlede ammoniakemission fra staldanlægget er på 325,7 kg N pr. år i ansøgt drift, og på 126,2 kg N pr. år i nudrift og 8 års drift.

Af afsnit 4.3.2 fremgår det, at der kun er fast husdyrgødning fra hesteholdet, som opbevares i lukket og tæt container på et befæstet areal.

8.7 *Naturområder, fredninger og bilag IV-arter*

De opgivne oplysninger i ansøgningen om ruhed og kumulation, der er anvendt til beregning af ammoniakdepositionen, er korrekte.

Kategori 1-natur

Kategori 1-natur er Natura 2000-naturtyper, som omfattes af husdyrbruglovens § 7, stk. 1, nr. 1. Det er de ammoniakfølsomme Natura-2000 naturtyper, som indgår i udpegningsgrundlage for området som Naturstyrelsen har kortlagt i forbindelse med Natur 2000-planlægningen.

Internationale naturbeskyttelsesområder er fællesbetegnelse for de habitatområder og fuglebeskyttelsesområder (kaldet Natur 2000-områder), som er udpeget til opfyldelse af EU's habitat- og fuglebeskyttelsesområdet, samt Ramsarområder. De danske Ramsarområder ligger alle inden for de udpegede fuglebeskyttelsesområder og beskyttes som disse.

En del ammoniakfølsomme Natur 2000-sønaturtyper er endnu ikke kortlagt. Her skal kommunen vurdere den eventuelle påvirkning.

Når disse naturtyper er kortlagt, vil de automatisk blive omfattet af husdyrbruglovens § 7, stk. 1, nr. 1.

Kortlagte naturtyper kan ses på Danmarks Miljøportal.

Kategori 1-natur omfatter desuden heder og overdrev inden for de internationale naturbeskyttelsesområder, som er beskyttet efter naturbeskyttelseslovens § 3. I det omfang disse naturtyper grænser op til hinanden eller ligger i en mosaik, beregnes størrelsen ud fra det samlede areal i overensstemmelse med reglerne i naturbeskyttelsesloven § 3 (naturbeskyttelseslovens såkaldte mosaikregel).

Ifølge Danmarks Miljøportal kortværk over registrerede naturarealer ligger nærmest kategori 1-naturområder ca. 2,8 km syd (lidt øst) for staldanlægget og er af naturtype Grå/grøn klit – se figur 2.

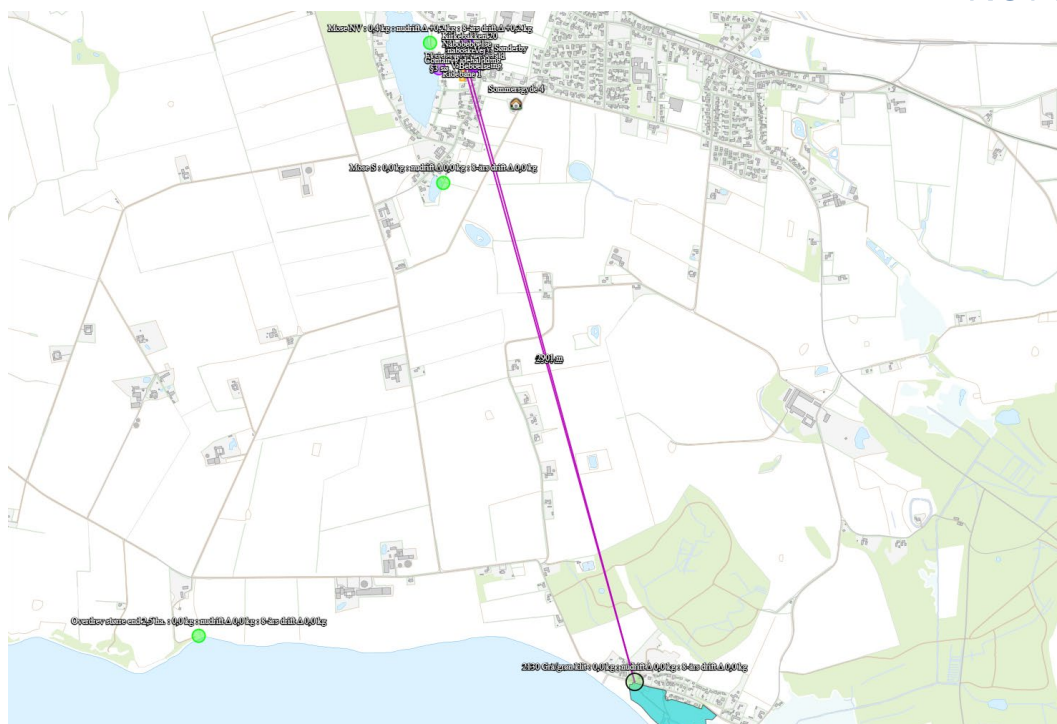

Figur 2: Placering af Rybergvej 12 i forhold til nærmeste kategori 1-natur – Grå/grøn klit (Feddet).

Kategori 2-natur

Kategori 2-natur er nærmere bestemte ammoniakfølsomme naturtyper (beskyttet efter § 7 i husdyrbrugloven), der ligger uden for internationale naturbeskyttelsesområder. Det drejer sig om:

- Højmoser,
- Lobeliesøer,
- Heder der er større end 10 ha, og som er omfattet af naturbeskyttelseslovens § 3, og
- Overdrev der er større end 2,5 ha, og som er omfattet af naturbeskyttelseslovens § 3. Det er dog kun heder og overdrev, der i sig selv er større end de nævnte størrelser, der er kategori 2-natur.

Ifølge Danmarks Miljøportal kortværk over registrerede naturarealer ligger nærmest kategori 2-naturområde ca. 2,8 km sydvest for staldanlægget og er et overdrev – se figur 3.

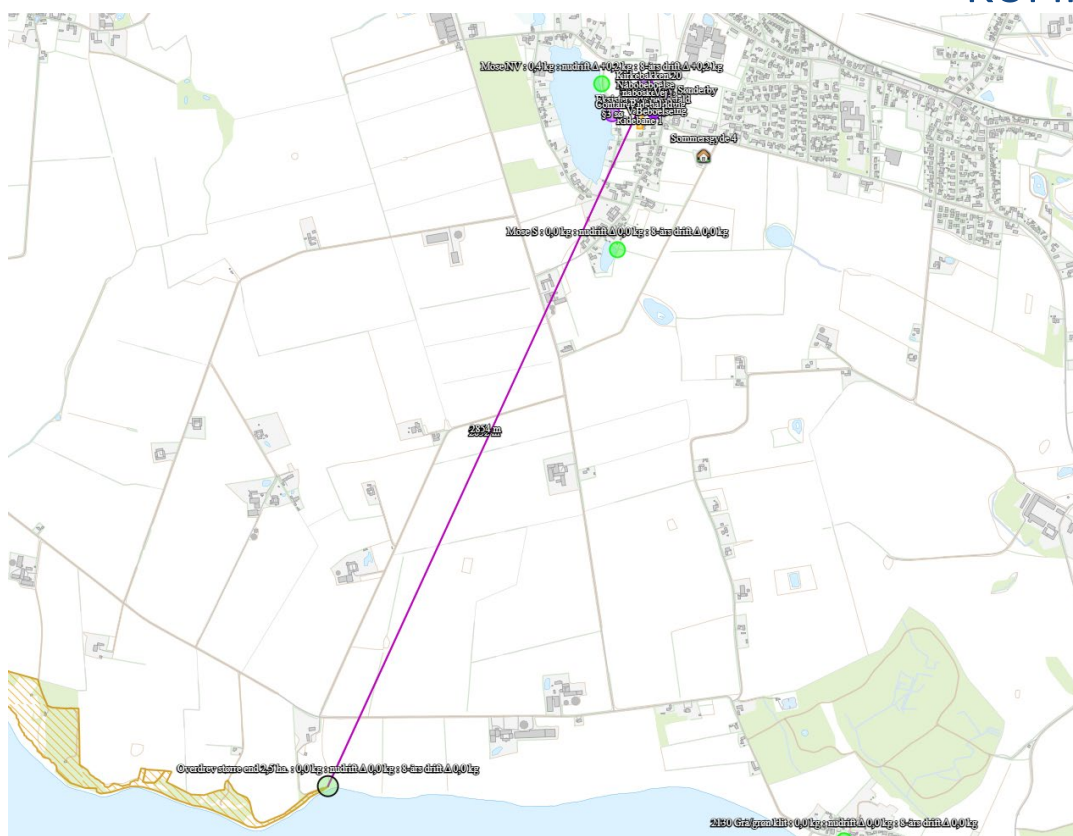

Figur 3: Placering af Rybergvej 12 i forhold til nærmeste kategori 2-natur – overdrev.

Overholdelse af krav til kategori 1- og 2-natur

Beregningerne i husdyrgodkendelse.dk viser, at total deponeringen er på 0,0 kg N pr. ha pr. år i både kategori 1- og kategori 2-natur. Dette er under det strengeste krav på 0,2 kg N pr. ha pr. år i totaldeposition på kategori 1-natur og 1,0 kg N pr. ha pr. år i totaldeposition på kategori 2-natur jf. § 26 og § 27 husdyrgodkendelsesbekendtgørelsen.

Kategori 3-natur

Kategori 3-natur er ammoniakfølsomme naturområder, som ikke er kategori 1- eller 2-natur, og som er hede, mose eller overdrev omfattet af naturbeskyttelseslovens § 3 eller som er ammoniakfølsom skov.

Det er kun heder, overdrev og moser, der i sig selv opfylder kriterierne efter naturbeskyttelseslovens § 3, der er kategori 3-natur.

Beskyttelsesniveauet for kategori 3-natur omfatter ikke som for kategori 1- og 2-natur et generelt krav til den maksimale ammoniakdeposition. Beskyttelsesniveauet fastlægger, at kommunen på baggrund af en konkret viden kan stille krav om en maksimal merdeposition på 1,0 kg N pr. ha pr. år, hvis en kategori 3-natur har en særlig regional eller lokal naturinteresse. Beskyttelsesniveauet udelukker ikke, at kommunen kan tillade en større merdeposition på sådanne områder, men udelukker derimod, at der kan stilles et mere skærpet krav end 1,0 kg N pr. ha pr. år for disse områder jf. § 29 i husdyrgodkendelsesbekendtgørelsen.

I nærheden af staldanlægget ligger der flere områder registreret som moser, søer og enge, samt et enkelt område registreret som naturligt tilgroet lysåbent areal (se figur 4).



Figur 4: Kategori 3-natur og § 3 beskyttet natur (skraveret) ved Rybergsvej 12. Der ligger flere søer, enge og moseområder i nærheden af Rybergsvej 12.

Enge og søer er ikke omfattet af definitionen på kategori 3-natur, men når de er beskyttet af naturbeskyttelsesloven § 3, gælder det, at der ikke må ske en tilstandsændring, og kommunen er i forbindelse med behandling af en ansøgning om godkendelse/tilladelse til husdyrbrug forpligtiget til, at vurdere om der er risiko for tilstandsændring i de omkringliggende § 3 naturbeskyttede områder.

Det naturområde der ligger tættest på staldanlægget på Rybergsvej 12 er netop en § 3 naturbeskyttet sø, Sønderby Sø, der ligger ca. 100 m vest for staldanlægget. Ifølge beregningerne i husdyrgodkendelse.dk får søen en merdeposition med det ansøgte på 0,1 kg N pr. ha pr. år, og dermed er det vejledende krav til kategori 3-natur overholdt, da det er under en merdeposition på 1,0 kg N pr. ha pr. år. Assens Kommune vurderer på den baggrund, at der ikke vil ske en tilstandsændring af søen med det ansøgte.

§ 3 beskyttet eng nordøst for staldanlægget på Rybergsvej 12 ligger i en afstand på ca. 120 m, og får ifølge beregningerne i husdyrgodkendelse.dk en merdeposition på 0,3 kg N pr. ha pr. år med det ansøgte, og dermed under det strengeste krav på 1,0 kg N pr. ha pr. år til kategori 3-natur. Assens Kommune vurderer på den baggrund, at der ikke vil ske en tilstandsændring af engen med det ansøgte.

Det nærmeste kategori 3-naturområde er mosen nordvest for staldanlægget i en afstand på ca. 150 m, og får ifølge beregningerne i husdyrgodkendelse.dk er merdeposition på 0,2 kg N pr. ha pr. år med det ansøgte, og dermed under det strengeste krav på 1,0 kg N pr. ha pr. år til kategori 3-natur. Assens Kommune kan dermed ikke stille yderligere krav til ammoniakdeposition i mosen.

De resterende naturområder, der ligger længere væk fra staldanlægget, og får ingen merdeposition jf. beregningerne i husdyrgodkendelse.dk.

Assens Kommune vurderer ud fra ovenstående, at kravene i § 26, § 27 og § 29 til henholdsvis totaldeposition og merdeposition af ammoniak i naturområderne omkring staldanlægget på Rybergsvej 12 er overholdt med det ansøgte.

Fredninger

Der er et kirkefredningsområde lige nord/nordvest for staldanlægget, som rideklubbens heste afgræsser i dag. Det ansøgte får ingen betydning for fredningen.

Bilag IV-arter

På habitatdirektivets bilag IV er der opført et antal dyre- og plantearter, der er beskrevet som værende af betydning for EU-fællesskabet. I Danmark er der ca. 40 bilag IV-arter, blandt andet er der flagermus, markfirben og stor vandsalamander. Arterne kræver streng beskyttelse, hvorfor deres naturlige udbredelsesområder skal sikres mod forringelser. Dyrene må for eksempel ikke fanges ind, deres æg må ikke indsamles, og deres yngle- og rasteområde må ikke ødelægges.

Denne beskyttelsespligt gælder også i forbindelse med kommunens meddelelse af tilladelse og/eller godkendelse jf. reglerne i husdyrloven. Kommunen skal vurdere og sikre, at en gennemførelse af det ansøgte ikke medfører ødelæggelse eller beskadigelse af arternes yngle- eller rasteområder.

Miljøstyrelsen overvåger en sø for vandkalve i Plovskær Mose ca. 570 meter nord/nordvest for staldanlægget. Assens Kommune har ikke kendskab til andre konkrete tilholdssteder/lokaliteter, der i denne sag kan være omfattet af bilag IV-arters yngle eller rasteområder. Dette er ikke ensbetydende med, at disse lokaliteter ikke findes i området – bilag IV-arter kan i øvrigt også vandre ind og ud af lokale områder.

I områdets vandhuller, krat og skovbryn er det sandsynligt, at der lever padder, f.eks. løvfrø og salamander.

For begge gælder, at de yngler i lysåbne vegetationsrige vandhuller, som oftest også er beskyttet af § 3 i naturbeskyttelsesloven. I forbindelse med denne sag sker der ikke ændret fysisk påvirkning af disse naturområder.

På baggrund af de afgivne oplysninger i ansøgningen er det Assens Kommunes vurdering, at en gennemførelse af projektet ikke vil medføre ødelæggelse eller beskadigelse af eventuelle yngle- og rasteområder. Det vurderes derfor ikke at være behov for meddelelse af særlige vilkår i denne forbindelse.

8.8 *Jord, grundvand og overfladevand*

Et husdyrbrug kan påvirke jord, grundvand og overfladevand ved afledning af spildevand fra befæstede arealer, tagflader mv., samt ved opbevaring af husdyrgødning.

8.8.1 Spildevand (restvand)

Afløb fra rytterstuen (sydlige ende af ridehallen) er tilsluttet offentlig kloak.

Der er ingen afløb i hesteboksene. Der er et afløb fra en indendørs vaskeplads (vand-spiltov), hvor hestenes ben skylles for jord og mudder, der ledes til sandfangsbrønd og videre til regnvandsafløb. Forholdet er fundet i orden af Assens Kommune, da der ikke benyttes sæbe eller flydende hjælpemidler ved skylning af hesteben.

Regnvand fra bygningen afledes via eget afløb til søen, og der er sandfangsbrønde ved alle nedløbsrør.

8.8.2 Opbevaring af husdyrgødning

Husdyrgødningen fra hesteholdet opbevares i tæt container med overdækning, der står på et befæstet areal. Containeren tømmes ca. hver 10 dag og afsættes til en modtager.

8.9 *Nabopåvirkning*

Stald- og gødningsanlæg på husdyrbrug kan give anledning til gener inden for følgende områder:

- lugt
- støj
- rystelser
- støv
- fluer
- transporter
- lys
- uhygiejniske forhold
- affaldsproduktion

8.9.1 Lugt

Den primære kilde til lugt fra dyrehold er staldluftventilation. Der foreligger kun systematiske og anvendelige oplysninger til anvendelse i konkret sagsbehandling om lugtemissionen fra staldanlæg. Vurderingen af lugt i forhold til omboende vurderes derfor udelukkende ud fra staldanlæg til dyrehold. Lugtgener fra opbevaringsanlæg og lugtgener ved udbringning indgår således ikke i lugtberegningerne og håndteres derfor primært ved hjælp af generelle regler og konkrete vurderinger, f.eks. i forbindelse med omrøring og udbringning. Opbevaringsanlæg placeres normalt i tilknytning til staldanlæggene og vil derfor også normalt være placeret i tilstrækkelig afstand fra omboende. Ved placering af opbevaringsanlæg i stor afstand fra staldanlæg, bør man være ekstra opmærksom på, at de ikke placeres uhensigtsmæssigt i forhold til omboende.

Mange forhold kan influere på lugtemission fra stalden. Ud over produktionsareal og dyretype er det f.eks. staldindretning, ventilationsanlæggets udformning og styring, strøelse, gødningshåndtering, fodring, drikkevandssystem, overbrusningsanlæg samt hygiejne i stalden. Management med henblik på at sikre en veldefineret gødeadfærd er især vigtig, da lugten først og fremmest stammer fra gødningen. Erfaringsmæssigt er disse forhold meget vanskelige at forudsige og håndtere i godkendelsessituationen.

Princippet for lugtberegningen er derfor, at man ud fra oplysninger om dyreart, staldsystem og produktionsareal beregner den nødvendige geneafstand, som er den afstand der minimum skal være fra kilden før det vurderes, at genekriterierne kan overholdes. Genekriterierne er et udtryk for, hvor meget lugt omboende i forskellige typer beboelsesområder må udsættes for, før det kan betegnes som værende ”væsentlige lugtgener”.

Geneafstanden skal beregnes efter både Miljøstyrelsens lugtmodel og efter FMK-modellen, og beregningen baseres på følgende elementer:

- Produktionsarealer i m²
- Emissionsfaktorer for forskellige dyregrupper
- Effekt af lugtreducerende miljøteknologi
- En spredningsmodel
- Genekriterier svarende til forskellige områders lugtfølsomhed

Det digitale ansøgningssystem, husdyrgodkendelse.dk, foretager lugtemissions- og lugtgeneberegninger både efter Miljøstyrelsens lugtvejledning og FMK-modellen. Det resultat systemet viser ved endt beregning, er resultatet efter den beregningsmodel, der giver den længste geneafstand til omboende, så genekriterierne overholdes uanset modelvalg.

Naboejendomme, der enten ejes af ansøger, eller er registreret med landbrugspligt, medtages ikke, når der skal foretages lugtvurdering jf. reglerne om det generelle beskyttelsesniveau.

I ansøgningsskema nr. 230402 ses af lugtgeneberegningen i afsnit 6.1, at genekriterierne (korrigeret geneafstand) er overholdt med det ansøgte til enkelt bolig og byzone og samlet bebyggelse.

Geneafstanden til enkelt bolig (Sommersgyde 4) kan ikke beregnes i husdyrgodkendelse.dk, da lugten er for lav til at lugtspredningen kan beregnes, den vægtede gennemsnitsafstand er på 314 m. Til byzone (Ebberup) er geneafstanden beregnet til 33,4 m og den vægtede gennemsnitsafstand er på 99,9 m. Til samlet bebyggelse (Kirkebakken 20) er geneafstanden beregnet til 25,8 m og den vægtede gennemsnitsafstand er på 30,3 m.

På baggrund af ovenstående kan Assens Kommune konstatere, at lugtkravene ifølge husdyrgodkendelsesbekendtgørelsens § 31 overholdt.

8.9.2 Støj

I ansøgningen er der nævnt følgende støjkloder fra Ebberup Rideklub:

- Transporter til og fra ejendommen
- Intern kørsel med traktor

Assens Kommune vurderer, at med de nævnte støjkloder kan Miljøstyrelsens vejledende støjgrænser⁷ overholdes. Miljøstyrelsens vejledende støjgrænser indsættes som et standard vilkår.

Både Assens Kommune og Ebberup Rideklub er bekendt med, at naboen vest for rideklubben på Søstien 3 tidligere har klaget over støj fra aktiviteterne på ridebanen og i det hele taget fra de udendørs arealer. I nabovens bemærkninger til ansøgning den 10. januar 2022 har denne på baggrund af tidligere afgørelse mv., indsat følgende vilkår, som denne mener bør fremgå af denne husdyrtilladelse:

- Udendørsundervisningen må foregå fra 1. maj til 15. september. Skolernes sommerferie undtaget.
- Dressurbanen må benyttes 15 timer om ugen til undervisning.
- Springbanen må benyttes 4 timer om ugen til undervisning.
- Der skal benyttes headset i undervisningen.
- Der må afholdes 2 klubstævner om året af 2 dages varighed et om foråret og et om efteråret. Uden musikledsagelse.

Assens Kommune har været i telefonisk kontakt med den daglige leder i Ebberup Rideklub, og forhørt sig om sæson og udendørs aktiviteter:

- Udendørsundervisning kan foregå fra 1. marts – 1. oktober, hvis vejret tillader det.
- I juli måned er der undervisningsfri for normal undervisning, men der kan være solundervisning med headset, og en ridelejr for børn/unger af ca. en uges varighed, hvor der vil være holdundervisning.
- Den daglige leder er ansat i en 37 timers stilling, og de skal helst bruges på undervisning. Der kan undervises 2 timer om formiddagen mellem kl. 8 – 12, og de resterende undervisningstimer ligger om eftermiddagen/aften fra kl. 14 – 20:30 – alt efter dagslængde/lys. Undervisningen er primært på hverdage (mandag – fredag), og er både på ridebanen og området der bruges til spring.
- Headset kan kun benyttes til solundervisning. Det er for farligt at bruge headset til undervisning i spring. Til holdundervisning fungerer headset ikke, da det typisk er børn, der har svært ved at få dem til at sidde ordentlig, og også børn der i forvejen har udfordringer
- Rideklubben vil afholde seks stævner i weekenderne årligt. Ikke alle stævner er udendørs f.eks. afholdes der et fastelavnsstævne i ridehallen. Ved afholdelse af udendørsstævner har de brug for musik, og til de indendørsstævner kan der også være en højtale sat op uden for, hvis vejret tillader opvarmning af hestene her. Lydniveauet er ikke at sammenligne med et diskotek eller

⁷ <http://mst.dk/luft-stoej/stoej/stoejgraenser/graensevaerdier-virksomheder/>

udendørskoncert, da det er levende dyr, de har med at gøre, som den daglige leder udtrykker det.

Miljøstyrelsens vejledende støjgrænser egner sig ikke til regulering af de ovenstående udendørs aktiviteter i en rideklub, da de er udformet til at regulere støj fra virksomheder/landbrug, med en konstant maskinel støjkilde. Assens Kommune vurderer, at støjen fra udendørs aktiviteterne i en rideklub er mest sammenlignelig med ”Støj fra skoler, institutioner og idrætsanlæg”. Miljøstyrelsen skriver til dette, at der sædvanligvis ikke sættes grænser for støjniveauet, men kommunen kan eventuelt vurderer, om der er tale om væsentlig støjgener, og hvilke muligheder der er for at begrænse støjen – f.eks. tidsbegrænse aktiviteterne.

Ebberup Rideklub ligger bolignært i forhold til andre rideklubber, hvilket fremgår af afsnittet med de faste afstandskrav, hvor seks nabomatrikler skulle høres i forhold til en dispensation fra afstandskravet på 30 meter. Alle afstandskrav er dog overholdt til naboen på Søstien 3, der som den eneste har indgivet bemærkninger til ansøgningen om husdyrtilladelse. Heller ikke tidligere har der været indgivet klager over støj fra Ebberup Rideklub fra andre end naboen på Søstien 3. Ebberup Rideklub ligger i et lokalplanlagt område, som har status som landzone og fremtidig zonestatus er også landzone. Landzonen er pr. definition landbrugets arbejdsområde med de aktiviteter, der høre hertil.

Assens Kommune vurderer, at udendørs aktiviteter som undervisning og stævner er naturligt hjemmehørende aktiviteter for driften af en rideklub. Hvordan støjen fra disse aktiviteter opleves af de omboende vil være individuelt. Der er siden 1990 truffet flere forskellige afgørelser, og lavet aftaler i forhold støj fra rideklubbens udendørsaktiviteter på baggrund af klager fra naboen på Søstien 3. Med denne husdyrtilladelse er det første gang siden rideklubben fik sin første miljøgodkendelse i 1988, at støjen fra udendørs aktiviteterne behandles i forbindelse med en reel tilladelse.

Støj fra undervisningen er begrænset til bestemte periode, og er ikke en konstant støj. Rideklubben begrænser støjen fra undervisningen ved at bruge headset ved soloundervisning. Brug af musik til stævner har et moderat lydniveau, da hestene ellers også ville være generet, hvis lydniveauet var højt.

På baggrund af ovenstående vurderer Assens Kommune, at hvis Ebberup Rideklub skal kunne eksisterer på lige fod med alle andre rideklubber, hvor deres indtægtskilder er undervisning og stævner, skal de også have mulighed for at have et rimeligt aktivitetsniveau. Assens kommune vurderer, at et rimeligt aktivitetsniveau er det den daglige leder har skitseret ovenfor, og ikke de vilkår naboen på Søstien 3 fremlægger i sine bemærkninger til ansøgningen. Assens Kommune vil stille vilkår til aktivitetsniveauet, og at de nærmeste naboer skal orienteres ca. 14 dage før, der afholdes stævner. Dette er begrundet i, at rideklubben ligger bolignært, og selvom der ikke tidligere har været klager fra andre end naboen på Søstien 3, er det god ”landmandskik” og orientere de omboende om stævner. Derudover vil fremtidige købere af de nærtliggende ejendomme også have en mulighed for at vide, hvilket aktivitetsniveau de kan forvente ved at have rideklubben som nabo.

8.9.3 Rystelser

Der er ingen maskintyper på ejendommen, der giver vibrationer. Assens Kommune vurderer, at der ikke vil opstå væsentlige gener i form af rystelser.

8.9.4 Støv

I ansøgningen er der redegjort for støv i forbindelse med håndtering af halm og ved transport.

Assens Kommune har efterspurgt oplysninger om støv fra ridebanen, og den daglige leder oplyser, at ridebanen primært består af vasket grus, og de har vandere på. Derudover er der opsat hegn til nærmeste nabo for at begrænse støvgenerne fra ridebanen. Den daglige leder påpeger desuden, at denne heller ikke kan holde ud og stå og undervise, hvis der er for meget støv fra banen, så der vandes efter behov.

Der har ikke tidligere været klaget til Assens Kommune over støvgener fra ridebanen.

Assens Kommuner vurderer, at der ikke er væsentlige støv gener fra hesteholdet og stiller ikke yderligere vilkår hertil.

8.9.5 Fluer

Er beskrevet i ansøgningen, og der forebygges ved, at holde det rent og ryddeligt omkring ejendommen.

Der har ikke tidligere været klaget til kommunen over flue fra ejendommen.

Assens Kommune stiller som standard vilkår om, at de nyeste anbefalinger fra Statens Skadedyrlaboratorie skal følges.

8.9.6 Transport

Det er primært transporter til og fra ejendommen, som vurderes ved husdyrtilladelse, da færdsel på offentlig vej reguleres af politiet, og henhører under færdselsloven og øvrige bestemmelser, der er fastsat af Justitsministeriet. Kommunen skal i helt særlige tilfælde vurdere, om det ansøgte kan give væsentlige gener for naboerne langs transportvejene for transporterne af husdyrproduktionens rå- og hjælpestoffer og produkter. Særlige tilfælde kan bl.a. være ved etablering af husdyrbrug, eller hvis transporterne primært sker igennem en byzone.

Belastning af det lokale vejnet reguleres ikke af husdyrbrugloven, men af den relevante vejlovgivning og afgøres af de relevante vejmyndigheder.

Det er oplyst i ansøgningen, at der ikke sker nogen ændringer i antallet af transporter med det ansøgte. Der er ca. 178 transporter til og fra ejendommen over et år, hvilket i gennemsnit er 3,5 transporter om ugen. De fleste transporter er kørsel til stævner, afhentning af husdyrgødning og affald, som er ca. 81 transporter i alt over et år. Der ligger to ejendomme, Kirkebakken 22 og Rybergsvej 16, tæt på indkørslen til ejendommen, der begge er blevet orienteret om ansøgningen om husdyrtilladelse. Assens Kommune har ikke tidligere modtaget nogen klager over rideklubben fra de to ejendomme eller bemærkninger til det ansøgte.

På den baggrund vurderer Assens Kommune, at transporterne til og fra ejendommen ikke vil give anledning til en øget nabopåvirkning med det ansøgte.

8.9.7 Lys

Belysning fra husdyrbruget kan genere de omkringboende, og hvis der er direkte lyspåvirkning af naboer, bør dette søges begrænset gennem indretning og driftsvilkår.

I ansøgningen er det oplyst, at hvor der bruges lys i dagtimerne reguleres det af ridekolen ansatte. Der anvendes ikke lys på ridebanen.

Der sker ingen driftsmæssige ændringer med det ansøgte, og Assens Kommune har ikke tidligere modtaget klager over lysgener fra Ebberup Rideklub.

Assens Kommune vurderer på den baggrunde, at der ikke vil opstå lysgener fra hesteholdet med det ansøgte.

8.9.8 Uhygiejniske forhold

Assens Kommune har ikke tidligere modtaget klager over uhygiejniske forhold på ejendommen, og kontrollerer dette forhold på de regelmæssige tilsyn.

8.9.9 Affaldsproduktion

Ved de regelmæssige miljøtilsyn på ejendommen bliver håndteringen af affald gennemgået jf. de generelle bestemmelser, samt det til enhver tid gældende affaldsregulativ i Assens Kommune. Håndteringen af affald omhandler både indretning af oplagene og bortskaffelse.

Assens Kommunes affaldsregulativ:

Brændbart og farligt affald (<200 kg pr. år), som lysstofrør, varmepærer, sprayflasker, pesticidrester og oliefiltre kan afleveres på kommunens genbrugspladser, når landbruget er tilmeldt én af ordningerne for genbrugspladserne, som administreres af Assens Forsyning.

Farligt affald (>200 kg pr. år) og klinisk risikoaffald, som medicinrester, medicinflasker og kanyler skal bortskaffes via den kommunale ordning, der administreres af Assens Forsyning. Det er Stena Recycling, der afhenter og håndterer affaldet. Tilmelding sker hos Assens Forsyning. Hvis man ønsker at indgå en aftale med en anden virksomhed end Stena, så skal man søge en dispensation hos Assens Kommune, for at blive fritaget for den kommunale ordning. Ansøgningen skal indeholde dokumentation for, at virksomheden er godkendt til at modtage farligt affald og klinisk risikoaffald.

Ansøger skal på lige fod med andre erhvervsvirksomheder overholde de generelle regler for opbevaring og bortskaffelse affald, herunder de fastsatte i krav i "Erhvervsaffaldsregulativet for Assens Kommune".

Ebberup Rideklub har en begrænset mængde affald. Alt affald, inklusiv plast, opbevares i en lukket 800 l mini container, og bortskaffes som dagrenovation.

Assens Kommune stiller ikke yderligere vilkår til dette.

8.10 *Ophør*

Ved eventuelt ophør af hesteholdet skal ansøger tage kontakt til kommunen med henblik på en miljømæssig korrekt afvikling. Der vil blive stillet vilkår om tømning og rengøring af såvel staldbygninger, som oplagspladser. Dette er en skærpelse i forhold til husdyrgodkendelsesbekendtgørelsen, hvor der ellers kun bliver stillet krav ved ophør til IE-brug. Assens Kommune ønsker, at alle landbrug i kommunen efterlever kravene ved ophør, og derfor er det et standard vilkår i alle husdyrtilladelser.

Derudover skal bygningerne fjernes i henhold til den lejeaftale der er mellem Ebberup Rideklub og Assens Kommune, så Assens Kommune får en tom matrikel tilbage igen.

8.11 *Sammenfatning*

Der er søgt om tilladelse til et hestehold med et samlet produktionsareal på 560 m².

Det er kommunens vurdering, at det ansøgte overholder de gældende miljøregler og kan gennemføres som beskrevet i ansøgningen og denne redegørelse. I tilladelsen skal der fastsættes vilkår, som ophøjer de afgivne oplysninger sammen med vurderingen i denne redegørelse til speciel lov for Ebberup Rideklub på Rybergsvej 12. Disse vilkår vil sammen med kravene i den generelle miljølovgivning blive det nye reguleringssværktøj for anlæggelse og drift af husdyrbruget.

8.12 *Offentlighed/Naboorientering*

Der er foretaget naboorientering om ansøgning jf. § 56 til ejerne af de tilstødende matrikler, da der ikke er beregnet nogen konsekvenszone i husdyrgodkendelse.dk. Ejerne fik brev tilsendt om det ansøgte projekt den 22. december 2021, og der indkom bemærkninger fra naboen på Søstien 3. Bemærkningerne er både svaret individuelt og behandlet i redegørelsen ovenfor.

Husdyrtilladelsen bliver offentliggjort på Assens Kommunes hjemmeside tirsdag den 15. februar 2022. Der bliver sendt orienteringsbrev til ejerne af de tilstødende matrikler, øvrige myndigheder og interesseorganisationer via digitalpost.

Trine Bonrud Helleskov
Miljømedarbejder, Agronom

