



MILJØTILLADELSE



**Husdyrbruget
Luneborgvej 250
9382 Tylstrup**



Dato for tilladelsen:	24. februar 2020
Husdyrbruget:	Luneborgvej 250
CHR-nr.	77737
CVR-nr:	12798377
Matr. nr., ejerlav	12cl Tylstrup By, Ajstrup m.fl.
Husdyrbrugets adresse:	Luneborgvej 250, 9382 Tylstrup
Ansøger:	Jan Ulrich Vildmosevej 21, 9700 Brønderslev
Ansøger mail:	janulrich@mail.dk
Ejer:	Lars og Niels Pedersen Taksvej 45, 9700 Brønderslev
Konsulent:	Tina Madsen, AgriNord, e-mail: tim@agrinord.dk
Tilsynsmyndighed:	Aalborg Kommune Miljø- og Energiforvaltningen LandMiljø Stigsborg Brygge 5 9400 Nørresundby
Sagsbehandler på godkendelsen	Nils Nørgaard/Christian Westergaard
Sagsnummer:	2019-059124
skemanr. husdyrgodkendelse.dk	211873

Læsevejledning

Miljøtilladelsen indeholder en vurdering af miljøpåvirkningerne, samt diverse relevante bilag og kort. I miljøvurderingen gøres der rede for konsekvenserne af det ansøgte projekt ved vurdering af påvirkningen for omkringboende og miljøet i bred forstand herunder bl.a. natur og landskab.

Miljøtilladelsen tager udgangspunkt i gældende love og vejledninger vedrørende husdyrbrug og indeholder vilkår for husdyrbrugets indretning, drift og kontrol. Tilladelsen med tilhørende vilkår er givet på baggrund af de oplysninger, der fremgår af miljøkonsekvensrapporten, det digitale ansøgningsskema samt yderligere supplerende materiale.

I tilladelsen er følgende definitioner anvendt:

Husdyrbrug: Anlæg, som anvendes til produktion af husdyr såsom stalde, gødnings- og ensilageopbevaringsanlæg og andre driftsbygninger m.v., som ligger på samme ejendom.

Produktionsareal: Det areal i bygningerne, hvorpå dyrene kan opholde sig og har mulighed for at afsætte gødning, Det omfatter ikke arealer, som dyrene kun har kortvarig adgang til såsom fx malkestalde og udleveringsrum. Ikke fast placerede husdyranlæg, som f.eks. mobile stalde og flytbare læskure samt indhegninger opfattes ikke som produktionsareal.

INDHOLDSFORTEGNELSE

1	Meddelelse om miljøtilladelse.....	7
1.1	<i>Afgørelse.....</i>	7
1.2	<i>Beskrivelse af projektet.....</i>	7
1.3	<i>Gyldighed og retsbeskyttelse.....</i>	8
1.4	<i>Offentlighed.....</i>	9
1.5	<i>Offentliggørelse.....</i>	9
1.6	<i>Klagevejledning.....</i>	9
1.7	<i>Andre godkendelser, tilladelser og dispensationer.....</i>	10
2	Klageberettigede.....	11
3	Vilkårsliste.....	12
	Transport.....	14
4	Husdyrbrugets beliggenhed og planmæssige forhold.....	16
4.1	<i>Beskrivelse af placering i landskabet mv.</i>	16
4.2	<i>Planmæssige forhold og afstandskrav til anlægget.....</i>	16
4.3	<i>Fredninger, fortidsminder, bygge- og beskyttelseslinjer mm.....</i>	16
4.4	<i>Vurdering af husdyrbrugets beliggenhed og planmæssige forhold.....</i>	16
5	Husdyrhold, staldanlæg og drift.....	16
5.1	<i>Staldanlæg og husdyrhold.....</i>	16
5.1.1	<i>Beskrivelse af staldanlæg og husdyrhold.....</i>	16
5.1.2	<i>Vurdering af staldanlæg og husdyrhold.....</i>	20
5.2	<i>Anlæggets drift.....</i>	20
5.2.1	<i>Beskrivelse af gyllebeholdere og håndtering af gylle.....</i>	20
5.2.2	<i>Vurdering af gyllebeholdere og håndtering af gylle.....</i>	21
5.2.3	<i>Beskrivelse af ventilation.....</i>	21
5.2.4	<i>Vurdering af ventilation.....</i>	21
5.3	<i>Rengøring af staldanlæg, herunder vandforbrug.....</i>	22
5.3.1	<i>Beskrivelse af rengøring af staldanlæg, herunder vandforbrug.....</i>	22
5.3.2	<i>Vurdering af rengøring af staldanlæg, herunder vandforbrug.....</i>	22
5.4	<i>Restvand, herunder regnvand.....</i>	22
5.4.1	<i>Beskrivelse af afløbsforhold for restvand, herunder regnvand.....</i>	22
5.4.2	<i>Vurdering af afløbsforhold for restvand, herunder regnvand.....</i>	22
5.5	<i>Affaldshåndtering.....</i>	22
5.5.1	<i>Beskrivelse af affaldshåndtering.....</i>	22
5.5.2	<i>Døde dyr.....</i>	23
5.5.3	<i>Vurdering af affaldshåndtering.....</i>	23
5.6	<i>Opbevaring af kemikalier, olie, handelsgødning og hjælpestoffer.....</i>	23
	Kemikalier, olie, handelsgødning og hjælpestoffer opbevares på anden ejendom.....	23

5.7	<i>Uheld og risici</i>	23
5.7.1	Redegørelse for mulige uheld	23
5.7.2	Minimering af risiko for uheld	23
5.7.3	Vurdering af uheld og risici.....	24
6	Forurening med ammoniak fra husdyrbruget	25
6.1	<i>Beskrivelse af ammoniakfordampning fra anlægget</i>	25
6.2	<i>Bedste tilgængelige teknik (BAT)</i>	25
6.2.1	Beregning af den maksimale ammoniakfordampning	25
6.2.2	Vurdering af BAT for ammoniak	25
6.3	<i>Vurdering af ammoniakpåvirkning af beskyttet natur</i>	26
6.3.1	Kategori 1- natur	27
6.3.2	Kategori 2 natur	27
6.3.3	Kategori 3 natur	27
6.3.4	Vurdering af naturpåvirkningen fra anlægget.....	28
6.3.5	Beskrivelse af bilag IV arter og andre beskyttede arter	28
7	Nabogener fra husdyrbruget	30
7.1	<i>Lugt</i>	30
7.1.1	Beskrivelse af lugt fra dyrehold	30
7.1.2	Vurdering af lugt fra dyrehold	31
7.2	<i>Fluer og skadedyr</i>	32
7.2.1	Beskrivelse af flue- og skadedyrsbekæmpelse.....	32
7.2.2	Vurdering af flue- og skadedyrsbekæmpelse	32
7.3	<i>Transport</i>	33
7.3.1	Beskrivelse af transport.....	33
7.3.2	Vurdering af transport	34
7.4	<i>Støj</i>	34
7.4.1	Vurdering af støj.....	35
7.5	<i>Støv</i>	35
7.5.1	Beskrivelse af støv	35
7.5.2	Vurdering af støv.....	35
7.6	<i>Egenkontrol</i>	35
8	Bæredygtighed	35
9	Bilagsliste	36
	Bilag 1 Vejledning i sortering af affald - landbrug	37
	Beredskabsplan	Fejl! Bogmærke er ikke defineret.
1	Affaldssortering med omtanke	37
1.1	<i>Hvem må køre med affaldet?</i>	37
1.2	<i>Genanvendelse (G)</i>	37
1.2.1	Genanvendelse af bygge- og anlægsaffald	37

1.3	Affald til forbrænding (F)	38
1.3.1	Dagrenovationslignende affald	38
1.3.2	Øvrigt forbrændingseget erhvervsaffald	38
1.4	Affald til deponi (D)	38
1.5	Affald til specialbehandling (S).....	38
1.5.1	Klinisk risikoaffald.....	38
1.6	Genbrugspladser (GP).....	39
1.7	Afbrænding af affald	39
1.7.1	Træ – eller halmfyr	39
1.7.2	Afbrænding af haveaffald	39
1.7.3	Afbrænding af træstød og hugstaffald	39
1.7.4	Afbrænding af halm.....	39
1.7.5	Generelle foranstaltninger ved afbrænding i det fri	39
1.8	Yderligere vejledning	39
1.9	Sorteringsguide	41

1 Meddelelse om miljøtilladelse

1.1 Afgørelse

Aalborg Kommune meddeler miljøtilladelse til ændring af husdyrbruget på Luneborgvej 250, 9382 Tylstrup.

Ansøgningen er behandlet i henhold til Husdyrbrugloven § 16 b, stk. 1¹ og på grundlag oplysningerne i skema nr. 212873, version 3, som beregnet i www.husdyrgodkendelse.dk den 30. januar 2020.

Det er Aalborg Kommunes vurdering, at følges miljøtilladelsens vilkår for lokalisering, indretning og drift af husdyrbruget, vil det ansøgte ikke medføre væsentlige direkte eller indirekte virkninger på miljøet. Herunder navnlig:

- landskabelige værdier
- natur med dens bestande af vilde planter og dyr og deres levesteder, herunder områder, der er beskyttet mod tilstandsændringer eller fredet, udpeget som internationalt naturbeskyttelsesområde eller udpeget som særlig sårbart over for næringsstofpåvirkning
- jord, grundvand og overfladevand
- lugt-, støj-, rystelses-, støv-, flue-, transport- og lysgener, uhygiejniske forhold, affaldsproduktion m.v.

Det er kommunens vurdering, at det ansøgte ikke vil påvirke Natura 2000 områder væsentligt, og ej heller vil have negativ indflydelse på planter eller dyr omfattet af bilag IV², artsfredning eller optaget på nationale eller regionale rødlistor.

Aalborg Kommune har udarbejdet miljøtilladelsen med hensyntagen til den gældende kommuneplan.

1.2 Beskrivelse af projektet

Tilladelsen omfatter det samlede husdyrbrug, som består af et svinebrug med et samlet produktionsareal på 1.312 m².

I forbindelse med tilladelsen godkendes det eksisterende produktionsareal. Med denne tilladelse vil det maksimale dyrehold fremover være bestemt af pladskrav til dyrevelfærd.

Tilladelsen gælder kun for det ansøgte og med de vilkår som fremgår af tilladelsen. Der må herefter ikke ske udvidelse eller ændring i husdyrbruget, før ændringen er anmeldt og godkendt af Aalborg Kommune.

Husdyrbruget skal til enhver tid leve op til gældende regler i love og bekendtgørelser – også selvom disse regler eventuelt måtte være skærpede i forhold til denne tilladelse.

Enhver tilladelsespligtig ændring i driften, indretningen eller bygningsmassen skal anmeldes til - og være godkendt af Aalborg Kommune inden gennemførelsen.

¹Bekendtgørelse af lov om husdyrbrug og anvendelse af gødning m.v. LBK nr 256 af 21/03/2017.

²Habitatdirektivet fra 1992 (Rådets direktiv 92/43/EØF om bevaring af naturtyper samt vilde dyr og planter med senere ændringer).

Dispensation fra lugtgenæfstand

Det er i ansøgningen beregnet at lugtgenekriteriet ikke kan overholdes til nærmeste nabo uden landbrugspligt.

Der søges dispensation fra lugtgenæfstand i henhold til husdyrgodkendelsesbekendtgørelsens § 33.

Den såkaldte "50 %- regel", som giver kommunen mulighed for at meddele dispensation.

Følgende betingelse skal være opfyldt:

- 1) Den vægtede gennemsnitsafstand til områder og beboelsesbygninger, er mere end 50 %. af genæfstanden for alle kombinationer af staldafsnit på husdyrbruget.
- 2) Lugtemissionen i det enkelte staldafsnit forøges ikke, medmindre
 - a) lugtemissionen samtidig reduceres tilsvarende eller mere i staldafsnit, som ligger nærmere de områder og beboelsesbygninger eller
 - b) afstanden fra det staldafsnit, hvor lugtemissionen forøges, til de områder og beboelsesbygninger, der er nævnt i § 31, er mindst 200 pct. af den ukorrigerede genæfstand, jf. § 32, jf. bilag 3, pkt. B, beregnet på baggrund af alle staldafsnit på husdyrbruget.

Aalborg Kommune har vurderet, at der kan meddeles dispensation med følgende begrundelse:

- Forudsætningerne i lugtberegningerne for meddelelse af dispensation er opfyldt.
- Der ikke sker nogen forværring af lugtforholdene i forhold til den nuværende drift, idet staldbygninger og indretning vil være den samme som ved den nuværende drift
- Aalborg Kommune har aldrig modtaget nogen klager over lugt fra på ejendommen Luneborgvej 250.

1.3 Gyldighed og retsbeskyttelse

Hvornår gælder vilkårene?

Tilladelsen betragtes som påbegyndt udnyttet, når afgørelsen er meddelt i sidste instans. Vil-kårene i tilladelsen gælder straks herefter.

Kontinuitet

Hvis tilladelsen har været udnyttet ifølge ovenstående, men herefter ikke har været driftsmæssigt udnyttet, helt eller delvist, i tre på hinanden følgende år, så bortfalder den del af tilladel-sen, der ikke har været udnyttet de seneste tre år.

Udnyttelse anses for at foreligge, når mindst 25 pct. af produktionsarealet har været drifts-mæssigt udnyttet. Ved driftsmæssig udnyttelse forstås, at der på det pågældende areal produ-ceres mindst 50 pct. af det mulige inden for rammerne af dyrevelfærdskrav eller andre rele-vante krav.

Retsbeskyttelse

Miljøtilladelsen giver retsbeskyttelse i 8 år fra offentliggørelse, dvs. at der er 8 års retsbeskyt-telse for nye krav fra tilsynsmyndigheden i denne periode.

Miljøtilladelsen er fortsat gældende efter retsbeskyttelsesperiodens udløb. Men når der er forløbet mere end 8 år efter, der første gang er meddelt tilladelse, kan tilsynsmyndigheden ændre vilkårene heri ved påbud eller nedlægge forbud imod fortsat drift.³

1.4 Offentlighed

Udkastet til miljøtilladelsen har været i 2 ugers høring hos ansøger, konsulent, andre parter i sagen og naboer fra 31. januar til 17. februar 2020.

Der er ikke indkommet bemærkninger til det ansøgte.

1.5 Offentliggørelse

Tilladelsen vil blive offentliggjort på <https://dma.mst.dk/> (DMA: Digital Miljøadministration) den 24. januar 2020.

1.6 Klagevejledning

Miljøtilladelsen kan påklages til Miljø- og Fødevareklagenævnet af ansøger og enhver, der har individuel væsentlig interesse i sagens udfald, en række foreninger samt organisationer jf. husdyrbruglovens §§ 84 - 87.

Klagefristen er 4 uger fra den dag afgørelsen er offentliggjort. Klagefristen udløber den 24. marts 2020.

Eventuel klage skal indgives via Klageportalen på www.nmkn.dk, som du finder et link til på forsiden af www.nmkn.dk. Klageportalen ligger på www.borger.dk og www.virk.dk. Du logger på www.borger.dk eller www.virk.dk ligesom du plejer, med Nem-ID eller NEMID medarbejder. Klagen sendes gennem klageportalen til den myndighed, der har truffet afgørelsen.

En klage er indgivet, når den er tilgængelig for myndigheden i klageportalen. Når du klager, skal du betale et gebyr. Du betaler gebyret med betalingskort i klageportalen. Gebyret er i 2016-niveau på 900 kr. for privatpersoner og 1.800 kr. for virksomheder og organisationer.

Miljø- og Fødevareklagenævnet skal som udgangspunkt afvise en klage, der kommer uden om Klageportalen, hvis der ikke er særlige grunde til det. Hvis du ønsker at blive fritaget for at bruge Klageportalen, skal du sende en begrundet anmodning til den myndighed, der har truffet afgørelse i sagen. Myndigheden videresender herefter anmodningen til Miljø- og Fødevareklagenævnet, som træffer afgørelse om, hvorvidt din anmodning kan imødekommes.

En eventuel klage har ikke opsættende virkning med mindre Miljø- og Fødevareklagenævnet bestemmer andet. Udnyttelsen af tilladelsen sker dog på ansøgerens eget ansvar (for egen regning og risiko) og indebærer ingen begrænsninger i klagemyndighedens ret til at ændre eller ophæve tilladelsen.

Ansøger vil efter klagefristens udløb blive underrettet om, hvorvidt der er modtaget klage over denne afgørelse.

³ Jævnfør § 41 i husdyrbrugloven.

Eventuelt søgsmål (domstolsprøvelse) skal være anlagt inden 6 måneder efter, at afgørelsen er offentliggjort, jf. husdyrbruglovens § 90.

1.7 Andre godkendelser, tilladelser og dispensationer

Aalborg Kommune gør opmærksom på, at en miljøtilladelse efter reglerne i Husdyrbrugloven ikke fritager fra krav om tilladelse, dispensation m.v. efter anden lovgivning som f.eks. byggetilladelse, afledning af tagvand eller lignende.

Nørresundby den 24. februar 2020

Nils Nørgaard

Miljøsagsbehandler

2 Klageberettigede

Afgørelsen sendes til/klageberettigede:

- Konsulent Tina Madsen, AgriNord, via e-mail: tim@agrinord.dk
- Dansk Ornitologisk Forening, Vesterbrogade 140, 1620 København V – via e-mail: natur@dof.dk
- Dansk Ornitologisk Forening – Nordjylland, v/Peter Lund Kristensen, Byager 13, 9760 Vrå – via e-mail: aalborg@dof.dk
- Danmarks Naturfredningsforening, Masnedøgade 20, 2100 København Ø – via e-mail: dnaalborg-sager@dn.dk
- Danmarks Naturfredningsforening, DN Aalborg, via e-mail: aalborg@dn.dk
- Miljø- og Fødevareministeriet, Slotsholmsgade 12, 1216 København K, via e-mail: mfvm@mfvm.dk
- Styrelsen for Patientsikkerhed, Tilsyn og Rådgivning Nord, Falstersvej 10, 8940 Randers SV, via e-mail: senord@sst.dk
- Danmarks Fiskeriforening, Nordensvej 3, Taulov, 7000 Fredericia, via e-mail: mail@dkfisk.dk
- Ferskvandsfiskeriforeningen v/Niels Barslund, Vormstrupvej 2, 7540 Haderup, via e-mail: nb@ferskvandsfiskeriforeningen.dk
- Danmarks Sportsfiskerforbund, Skyttevej 4, 7182 Bredsted, via e-mail: post@sportsfiskerforbundet.dk
- Danmarks Sportsfiskerforbund, Lars Brinch Thygesen, Worsaaesgade 1, 7100 Vejle, via e-mail: lbt@sportsfiskerforbundet.dk
- Danmarks Sportsfiskerforbund, Jakob Kjær Madsen, Åbrinken 7, 8800 Viborg, via e-mail: jkm@sportsfiskerforbundet.dk
- Det økologiske Råd, Blegdamsvej 4B, 2200 København N, via e-mail: husdyr@eco-council.dk
- Arbejderbevægelsens Erhvervsråd, Reventlowsgade 14, 1. sal, 1651 København V, via e-mail: ae@ae.dk
- Forbrugerrådet, Fiolstrædet 17, Postboks 2188, 1017 København K, via e-mail: fbr@fbr.dk

3 Vilkårsliste

Som forudsætning for tilladelse stilles følgende vilkår for driften på Luneborgvej 250:

Generelle forhold

1. Tilladelsen omfatter husdyrbruget på adresse Luneborgvej 250, 9382 Tylstrup.
2. Husdyrbruget skal placeres, indrettes og drives i overensstemmelse med de oplysninger, der fremgår af ansøgningsmaterialet og med de ændringer, der fremgår af tilladelsens vilkår.
3. Der skal til enhver tid forefindes et eksemplar af denne miljøtilladelse på husdyrbruget. De vilkår, der vedrører driften, skal være kendt af de ansatte, der er beskæftiget med den pågældende del af driften.
4. Ændringer i ejerforhold (eller hvem der har ansvar for driften) skal meddeles til kommunen.

Anlæggets beliggenhed, indretning og anvendelse mm.

5. Stalde og staldafsnit skal indrettes og anvendes som anført i skemaet nedenfor:

Stalde og produktioner						
Staldnavn	Staldstørrelse (m ²)	Ventilation	Kildehøjde	Produktion	Antal måneder udegående	Produktionsareal (m ²)
Ansøgt drift						
2. Stald	412	Mekanisk ventilation	6 m	(#194849) Flexgruppe: Slagtesvin og Smågrise; 25-49 % fast gulv	0	352
3. Stald	436	Mekanisk ventilation	6 m	(#194851) Flexgruppe: Slagtesvin og Smågrise; 25-49 % fast gulv	0	380
4. Stald	364	Mekanisk ventilation	6 m	(#194853) Flexgruppe: Slagtesvin og Smågrise; 50-75 % fast gulv	0	244
1. stald	465	Mekanisk ventilation	6 m	(#194859) Flexgruppe: Slagtesvin og Smågrise; 25-49 % fast gulv	0	112
				(#194857) Flexgruppe: Slagtesvin og Smågrise; Fulddrænet gulv (kummer under hele arealet)	0	224
Sum						1312

6. Der skal til enhver tid kunne fremvises dokumentation, der kan vise sammenhæng mellem dyrehold og godkendt produktionsareal jf. ovenstående skema.

Staldinventar og drift

7. Drikkevandssystemet skal drives og vedligeholdes, så spild undgås.

Gyllebeholdere og håndtering af gylle

8. Håndtering af gylle skal foregå under opsyn.
9. Påfyldning af gylle ved gyllebeholderen skal ske med gyllevogn med påmonteret

Rengøring af staldanlæg, herunder vandforbrug

10. Der skal til stadighed tilstræbes en god staldhygiejne, herunder sikres at stier og båse holdes tørre, samt at staldene og fodringsanlæg holdes rene.

Bortskaffelse af affald

11. Husdyrbrugets affald skal håndteres i overensstemmelse med gældende regler (Aalborg Kommunes affaldsregulativ, - se bilag). Kvitteringer for bortskaffelse af de enkelte affaldsfraktioner skal opbevares i 5 år og forevises ved tilsyn.

Opbevaring af kemikalier, olie, handelsgødning og hjælpestoffer

12. Kemikalier til rengøring af stalde skal opbevares i et rum med afløb til gyllesystemet eller separat opsamlingsbeholder. Kemikalierne kan alternativt opbevares i et rum uden afløb. I så fald skal kemikalierne opbevares i en spildbakke med en opsamlingskapacitet svarende til volumen på den største beholder.
13. Opbevaring af diesel/fyringsolie i overjordiske tanke skal til enhver tid ske i en typegodkendt beholder, som er opstillet i henhold til typegodkendelsen, og der må ikke være mulighed for afløb til jord, kloak, overfladevand eller grundvand. Overjordiske tanke skal sikres mod påkørsel.
14. Tankning af diesel skal til enhver tid ske på en plads med fast og tæt bund, så spild kan opsamles, og der ikke er mulighed for afløb til jord, kloak, overfladevand eller grundvand.

Uheld og risici

15. Ved driftsuheld, hvor der opstår risiko for forurening af miljøet, er der pligt til øjeblikkeligt at anmelde dette til **Alarmcentralen, tlf.: 112** og efterfølgende straks at underrette **Aalborg Kommune, Miljø- og Energiforvaltningen på tlf.: 99 31 20 00**.
16. Der skal forefindes en beredskabsplan på husdyrbruget, som fortæller, hvornår og hvordan der skal reageres ved uheld, som kan medføre konsekvenser for det eksterne miljø. Planen skal være tilgængelig og synlig for husdyrbrugets ansatte og øvrige, der færdes på husdyrbruget. Hvis der sker ændringer, som har betydning for bedriftens sikkerhed, skal beredskabsplanen rettes i overensstemmelse hermed. Beredskabsplanen er vedlagt som bilag.

Lugt

17. Husdyrbruget skal drives og renholdes, så lugtgener begrænses mest muligt.
18. Hvis tilsynsmyndigheden vurderer, at driften af husdyrbruget giver anledning til væsentligt flere lugtgener for de omkringboende end forventet, skal husdyrbruget lade udarbejde en handlingsplan for at nedbringe lugtgenerne, herunder evt. foretage lugtmålinger. Inden dokumentationsprogrammet iværksættes, skal det godkendes af tilsynsmyndigheden, og undersøgelsens omfang vil efter konkret vurdering blive fastsat af tilsynsmyndigheden. Alle udgifter i forbindelse med ovennævnte afholdes af husdyrbruget.
19. Viser ovennævnte dokumentation, at der er væsentlige lugtgener, skal de afhjælpende foranstaltninger udføres efter nærmere aftale med tilsynsmyndigheden.
20. Kravet om dokumentation af lugtforholdene kan højst fremsættes en gang årligt, med mindre den seneste kontrol viste, at lugtemissionen ikke kan overholdes.

Fluer og andre skadedyr

21. Der skal på husdyrbruget foretages effektiv fluebekæmpelse som minimum i overensstemmelse med de til enhver tid gældende retningslinjer for fluebekæmpelse.
22. Opbevaring af foder skal ske på sådan en måde, så der ikke opstår risiko for ophold af skadedyr (rotter m.v.).

Transport

23. Ved transport af gylle på offentlige veje skal gyllevognens åbninger være forsynet med låg eller lignende. Hvis der sker spild, skal dette straks opsamles.

Støj

24. Husdyrbrugets bidrag til støjbelastningen må ikke overstige følgende værdier målt ved nabobeboelsen eller dennes opholdsarealer:

Områdetype	Man-fre kl. 7-18 Lørdag kl. 7-14	Man-fre kl. 18-22 Lør kl. 14-22 Søn- og helligdag kl. 7-22	Alle dage kl. 22-7	Alle dage kl. 22-7
	Gns. værdi over referencetidsrummet	Gns. værdi over referencetidsrummet	Gns. værdi over referencetidsrummet	Maksimal Værdi
Det åbne land (inkl. landsbyer og landbrugsarealer)	55 dB(A)	45 dB(A)	40 dB(A)	55 dB(A)

Vejledning om ekstern støj fra virksomheder. Miljøstyrelsens vejledning nr. 5 af november 1984.

25. Husdyrbruget skal for egen regning dokumentere, at støjvilkår overholdes, hvis tilsynsmyndigheden finder generne væsentlige.

26. Støjmålinger skal udføres som beskrevet i Miljøstyrelsens til enhver tid gældende støjbergningsvejledning og foretages i punkter, som forinden aftales med tilsynsmyndigheden.

4 Husdyrbrugets beliggenhed og planmæssige forhold

4.1 Beskrivelse af placering i landskabet mv.

Husdyrbruget er placeret i landzone i Aalborg kommune, 3,5 km vest for Tylstrup. Området er overvejende med landbrugsdrift med spredt bebyggelse i landskabet bestående mindre gårde og få enkelthuse.

En oversigt over de enkelte bygningsafsnit fremgår af figur 1.

4.2 Planmæssige forhold og afstandskrav til anlægget

Det forelagte projekt vurderes ikke at være i strid med udpegningsgrundlaget eller de øvrige retningslinjer i kommuneplanen.

4.3 Fredninger, fortidsminder, bygge- og beskyttelseslinjer mm

Ejendommen ligger ikke indenfor bygge- eller beskyttelseslinjer.

Der er ikke registreret fredninger i forbindelse med husdyrbruget.

4.4 Vurdering af husdyrbrugets beliggenhed og planmæssige forhold

Da der ikke bygges nyt eller på anden måde ændres i husdyrbrugets fysiske fremtræden vurderer Aalborg Kommune, at der ikke er bygningsmæssige forhold, som kræver særlig opmærksomhed i forbindelse med denne godkendelse.

5 Husdyrhold, staldanlæg og drift

5.1 Staldanlæg og husdyrhold

5.1.1 Beskrivelse af staldanlæg og husdyrhold

Nedenstående skema viser produktionsareal, dyretyper og staldsystem/gulvtype i "nuværende" drift, "ansøgt" drift og 8 års-drift. 8 års-driften er husdyrbrugets lovlige drift for 8 år siden.

Stalde og produktioner						
Staldnavn	Staldstørrelse (m ²)	Ventilation	Kildehøjde	Produktion	Antal måneder udegående	Produktionsareal (m ²)
Ansøgt drift						
2. Stald	412	Mekanisk ventilation	6 m	(#194849) Flexgruppe: Slagtesvin og Smågrise; 25-49 % fast gulv	0	352
3. Stald	436	Mekanisk ventilation	6 m	(#194851) Flexgruppe: Slagtesvin og Smågrise; 25-49 % fast gulv	0	380
4. Stald	364	Mekanisk ventilation	6 m	(#194853) Flexgruppe: Slagtesvin og Smågrise; 50-75 % fast gulv	0	244
1. stald	465	Mekanisk ventilation	6 m	(#194859) Flexgruppe: Slagtesvin og Smågrise; 25-49 % fast gulv	0	112
				(#194857) Flexgruppe: Slagtesvin og Smågrise; Fulddrænet gulv (kummer under hele arealet)	0	224
Sum						1312
Nudrift						
2. Stald	412	Mekanisk ventilation	6 m	(#194850) Slagtesvin. Delvis spaltegulv, 25 - 49 % fast gulv	0	352
3. Stald	436	Mekanisk ventilation	6 m	(#194852) Slagtesvin. Delvis spaltegulv, 25 - 49 % fast gulv	0	380
4. Stald	364	Mekanisk ventilation	6 m	(#194854) Slagtesvin. Delvist spaltegulv, 50 - 75 % fast gulv	0	244
1. stald	465	Mekanisk ventilation	6 m	(#194861) Slagtesvin. Delvis spaltegulv, 25 - 49 % fast gulv	0	112
				(#194860) Slagtesvin. Drænet gulv + spalter (33 %/ 67%)	0	224
Sum						1312
8 års drift						
2. Stald	412	Mekanisk ventilation	6 m	(#195930) Sjør, diegivende. Kassestier, delvis spaltegulv	0	144
				(#195929) Sjør, golde og drægtige. Individuel opstaldning, delvis spaltegulv	0	66
				(#194865) Sjør, golde og drægtige. Løsgående, delvis spaltegulv	0	72
3. Stald	436	Mekanisk ventilation	6 m	(#195932) Sjør, golde og drægtige. Løsgående, delvis spaltegulv	0	74
				(#194877) Sjør, diegivende. Kassestier, delvis spaltegulv	0	152
				(#194872) Sjør, golde og drægtige. Individuel opstaldning, delvis spaltegulv	0	79
4. Stald	364	Mekanisk ventilation	6 m	(#195933) Sjør, golde og drægtige. Individuel opstaldning, delvis spaltegulv	0	80
				(#194873) Sjør, golde og drægtige. Løsgående, delvis spaltegulv	0	129
1. stald	465	Mekanisk ventilation	6 m	(#194862) Smågrise. Toklimastald, delvis spaltegulv	0	112
				(#194858) Slagtesvin. Drænet gulv + spalter (33 %/ 67%)	0	224
Sum						1132

Anlægget svarer til 1.999 standard stipladser til slagtegrise.

Staldanlægget er ældre end 8 år.

Der er i 2012 lavet dyretypeskifte hvorefter stalde tidligere anvendt til drægtige søer og farestalder har fået ændret inventar til slagtesvineproduktion. Staldene har samme gulvprofil som ved den oprindelige anmeldelse af byggeriet. 8 års driften er indsat med et estimat på de daværende produktionsomfangs staldareal, da der ikke findes beskrivelser af de oprindelige anlæg.

Projektet forudsætter ingen ændring af eksisterende gulvprofil. I staldafsnittene er der en kombination af fulldrænet gulv, delvist fast gulv, 25-49 % fast og delvist fast gulv, 50-75 %. I dele af stierne er andelen af fast gulv lige omkring 50 %. I de staldafsnit er der valgt gulvtypen 25-50% fast gulv, da det vil give det ringeste resultat (højere emission). I dele af stierne er andelen af fast gulv lige omkring 50 %. I de staldafsnit er der valgt gulvtypen 25-50% fast gulv, da det vil give det ringeste resultat (højere emission).

Det eksisterende gyllelager bevares uændret. Husdyrgødningen afhentes i fortank til biogasanlæg. Ved afhentningen leveres der afgasset husdyrgødning i lagertanken. Mængden der afhentes og leveres er identisk.

Ansøgningen indeholder beskrivelse af ansøgt drift, nudrift og 8-års drift på ejendommen. 8 års driften er indsat med et estimat på de daværende produktionsomfangs staldareal, da der ikke findes beskrivelser af de oprindelige anlæg. I tabel 1 ses en oversigt over staldafsnit og produktionsarealer, som de er indsat i de tre scenarier. Derudover er der en opgørelse over eksisterende krav til fosfor og/eller ammoniakreduktion.

Tabel 1 Oversigt over stalde og gulvtyper

Stald	Drift	Dyretype	Stiareal	Gulvtype	Teknologi
1	Ansøgt drift	Slagte/smågrise	224	Drænet gulv + spalter (33/67%)	Ingen
		Slagte/smågrise	112	Delvis spalter, 25-49% fast gulv	Ingen
	Nudrift	Slagte/smågrise	224	Drænet gulv + spalter (33/67%)	Ingen
		Slagte/smågrise	112	Delvis spalter, 25-49% fast gulv	Ingen
	8 års drift	Slagtegrise	224	Drænet gulv + spalter (33/67%)	Ingen
		Smågrise	112	Toklimastald, delvis spaltegulv	Ingen
2	Ansøgt drift	Slagte/smågrise	352	Delvis spalter, 25-49% fast gulv	Ingen
	Nudrift	Slagtegrise	352	Delvis spalter, 25-49% fast gulv	Ingen
	8 års drift	Søer, diegivende kassestier	144	Delvis spaltegulv	Ingen
		Søer, golde og drægtige løse	72	Delvis spaltegulv	Ingen
		Søer, golde og drægtige enkelt dyr	66	Delvis spaltegulv	Ingen
3	Ansøgt drift	Slagte/smågrise	380	Delvis spalter, 25-49% fast gulv	Ingen
	Nudrift	Slagtegrise	380	Delvis spalter, 25-49% fast gulv	Ingen
	8 års drift	Søer, diegivende kassestier	152	Delvis spaltegulv	Ingen
		Søer, golde og drægtige løse	74	Delvis spaltegulv	Ingen
		Søer, golde og drægtige enkelt dyr	79	Delvis spaltegulv	Ingen
4	Ansøgt drift	Slagte/smågrise	244	Delvis spalter, 50-75% fast gulv	Ingen
	Nudrift	Slagtegrise	244	Delvis spalter, 50-75% fast gulv	Ingen

8 års drift	Søer, golde og drægtige løse	129	Delvis spaltegulv	Ingen
	Søer, golde og drægtige enkelt dyr	80	Delvis spaltegulv	Ingen

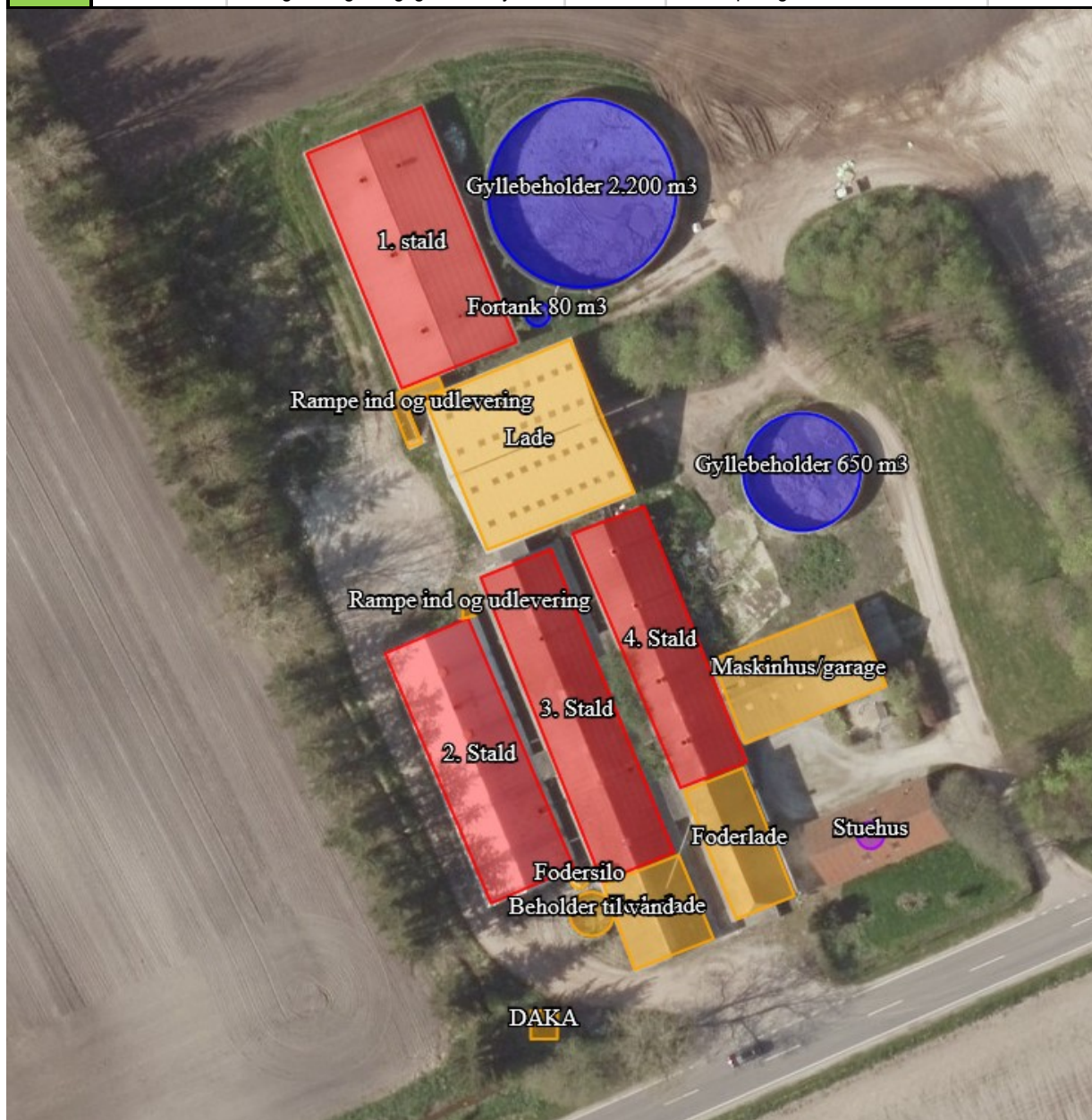

Figur 1 Oversigt over anlægget

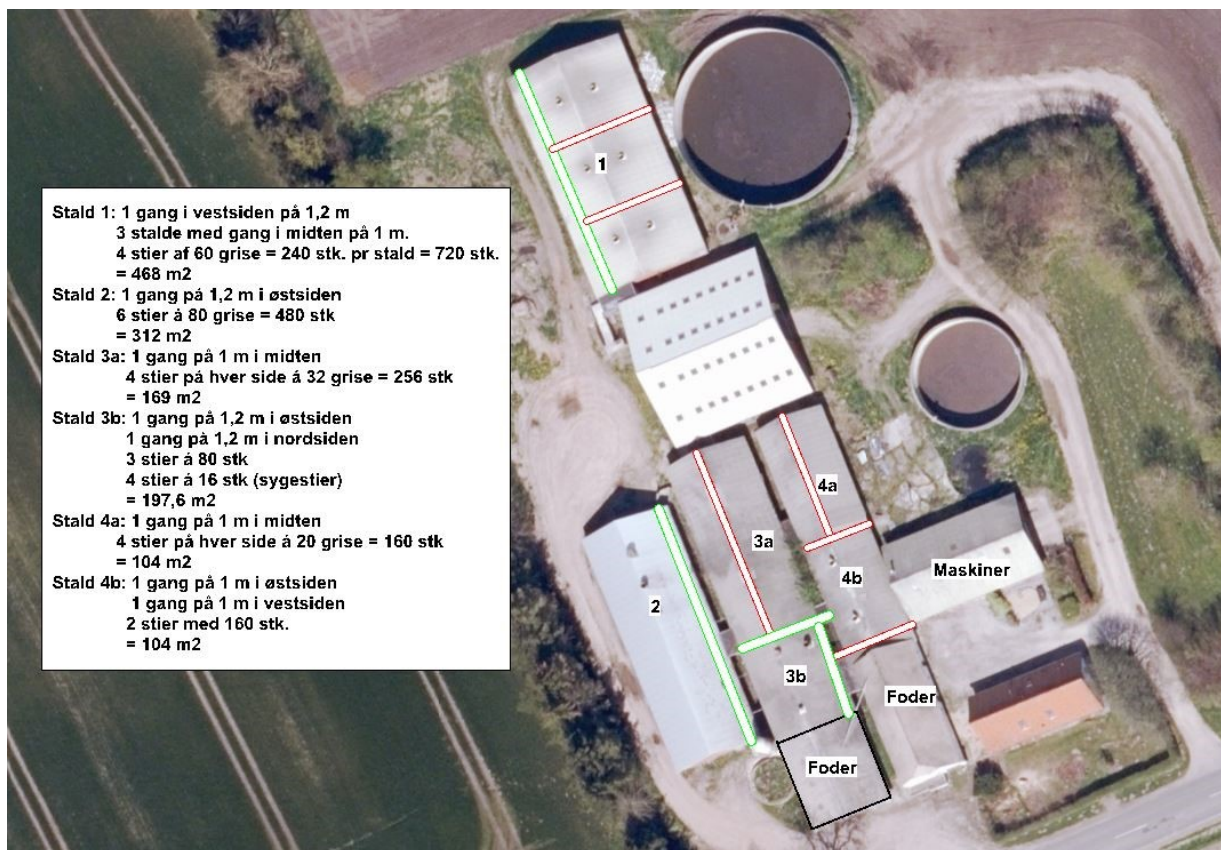

Figur 2 Oversigt over indretning

Produktionsarealet i stalden er beregnet som hele staldens stiareal inkl. krybbeareal.

Der er ikke foretaget projektilpasninger i anlægget i forhold til ammoniak- og lugtemissioner. Projektet overholder husdyrbruglovens grænseværdier til både BAT, og ammoniakdeposition på naturområder. Lovens krav ift. Lugtgeneafstand er overholdt med undtagelse af afstanden til Luneborgvej 255, jf. afsnit 5.

Ansøgt drift og nudrift er identisk, i 8-årsdrift har der været godkendt en produktion med søer i stald 2-4. Denne driftsform er ændret med anmeldelse §19 d i 2012.

5.1.2 Vurdering af staldanlæg og husdyrhold

De stillede vilkår om dyretyper, gulvtyper og produktionsarealernes størrelse sikrer, at de beregninger og vurderinger, som ligger til grund for denne tilladelse er overholdt.

5.2 Anlæggets drift

5.2.1 Beskrivelse af gyllebeholdere og håndtering af gylle

Husdyrgødningen bliver opbevaret og håndteret efter bestemmelserne i husdyrgødningsbekendtgørelsen, hvilket anses for BAT.

Gylletanken er kontrolleret i 2014.

Tabel 4 Oversigt over lagerkapacitet.

Beholder	Kapacitet (m ³)	Byggeår	Kontrol hvert 5. år	Overdækning	Fastmonteret pumpe	Yderligere krav	Teknologi
Lille gyllebeholder	650	1983	2019	Nej	Nej	Alarm	Ingen
Stor gyllebeholder	2200	1993	2019	Nej	Nej	Alarm	Ingen
Fortank	80		-	-	-	-	Betonlåg
I Alt Gylle kap	2850						

*Kanaler er ikke medregnet

I henhold til den fysiske opbevaringskapacitet og krav om 9 mdr. lagerkapacitet kan der opbevares husdyrgødning svarende til en årsproduktion på 3.800 m³ husdyrgødning.

Slagtesvin 31-113 kg har en gødningsproduktion på 0,56 ton.

http://anis.au.dk/fileadmin/DJF/Anis/dokumenter_anis/Forskning/Normtal/Normtal_2018_1.pdf

Anlæggets stipladskapacitet svarer til en forventet årsproduktion på ca. 7.400 slagtegrise. Kapacitet i gødningslageret ved 9 mdr. opbevaringskrav svarer til en produktion på ca. 6.800 slagtegrise. Der er således lagerkapacitet til godt 8 mdr. Overskydende gylleproduktion opbevares på de ejendomme under samme CVR-nummer som har overkapacitet, eller afsættes via gyllenetværket omkring biogasanlægget Krogenskær

I forbindelse med den årlige markplanlægning bliver det planlagte husdyrbrug indsat. Det er derfor muligt allerede i planlægningsfasen at konstatere om gødningsproduktionen overstiger de antal m³ husdyrgødning der kan opbevares.

5.2.2 Vurdering af gyllebeholdere og håndtering af gylle

Aalborg Kommune vurderer, at den beregnede opbevaringskapacitet er tilstrækkelig til at opfylde husdyrgødningsbekendtgørelsens krav, samt beholderalarm giver tilstrækkelig beskyttelse af det nærliggende vandløb.

5.2.3 Beskrivelse af ventilation

Der er mekanisk ventilation i alle staldbygninger, som kører i døgndrift.

5.2.4 Vurdering af ventilation

Der er ikke registreret klager fra naboer omkring lugt fra anlægget. Aalborg Kommune vurderer derfor, at ventilationen ikke giver væsentlige gener for omgivelserne, og at der ikke er behov for at stille vilkår.

5.3 Rengøring af staldanlæg, herunder vandforbrug

5.3.1 Beskrivelse af rengøring af staldanlæg, herunder vandforbrug

Staldene forsynes af vand fra vandværk. Normforbrug i vand pr. slagtegris er 0,559 m³ til drikke- spilde- og vaskevand. Der har i 2018 været et vandforbrug på 6.230 m³/år. Dette vandforbrug forventes at være uændret ved det ansøgte projekt.

Vandforbruget er optimeret ved integrering af drikkevandsventiler i fodertrug. Derudover iblød-sættes anlægget inden vask med højtryksrensere.

Luneborgvej 250 er tilsluttet Brønderslev Vandforsyning.

5.3.2 Vurdering af rengøring af staldanlæg, herunder vandforbrug

Der forventes ingen ændring i vandforbruget med denne miljøtilladelse.

5.4 Restvand, herunder regnvand

5.4.1 Beskrivelse af afløbsforhold for restvand, herunder regnvand

Spildevand fra produktionen udgøres af vand fra rengøring af stalde. Spildevandet ledes til gyllebeholder. Rengøringsvand og drikkevandsspild er indregnet i normmængden.

Sanitært spildevand fra stuehus ledes til septiktank og derfra til nedsivningsanlæg. Der er ingen toilet i stalden.

Der er ingen befæstet vaskeplads med afløb til gyllebeholder på ejendommen.

5.4.2 Vurdering af afløbsforhold for restvand, herunder regnvand

Kommunen vurderer, at kapaciteten i gyllebeholderen er tilstrækkelig til at rumme de givne mængder spildevand, herunder regnvand.

Ligeledes vurderer kommunen, at den samlede håndtering af spildevand herunder regnvand sker på forsvarlig vis.

5.5 Affaldshåndtering

5.5.1 Beskrivelse af affaldshåndtering

Husdyrbruget skal overholde kommunens affaldsregulativer, der kan findes på www.aalborg.dk/business/affald-og-genbrug. I bilaget *Affald i landbruget*, er en vejledning om bortskaffelse af de enkelte affaldstyper. Af denne vejledning fremgår også hvilke regler, der gælder for virksomheders anvendelse af Aalborg Kommunes genbrugspladser.

Register over affaldsproduktionen

Kommunen har udarbejdet stamkort mv., som kan benyttes til registrering af affaldsproduktionen. Formålet er at fremme sortering og genanvendelse af affald. Husdyrbruget kan i det konkrete tilfælde forevise anden dokumentation for sortering og genanvendelse af affald. Det kan

fx være særskilte kvitteringer for aflevering af de enkelte affaldsfraktioner, som forekommer på husdyrbruget.

Affald der fremkommer ved anlæggets drift, vil blive flyttet til Vildmosevej 21 og sorteret. Projektet forventes ikke at øge affaldsproduktionen.

Medicin og kemi (desinfektionsmidler og sæbe) opbevares i stald.

Der er ingen olie på ejendommen.

Affald vil være emballage fra tilsætningsstoffer til foder samt medicin mv. Derudover vil der være en minimal mængde klinisk risikoaffald og farligt affald som spraydåser og lysstofrør.

Affald ved udskiftning af inventar vil genanvendes. Den resterende mængde afleveres til kommunal genbrugsordning.

5.5.2 Døde dyr

Døde dyr opbevares på fast plads under kadaverkappe ol. og afhentes af DAKA jf. regler om afhentning af dyr i bekendtgørelse om opbevaring af døde dyr.

Pladsen er beliggende ved indkørslen syd for anlægget.

5.5.3 Vurdering af affaldshåndtering

Aalborg Kommune vurderer, at de miljømæssige krav til affaldshåndtering er opfyldt, når vilkår og affaldsregulativ følges.

5.6 Opbevaring af kemikalier, olie, handelsgødning og hjælpestoffer

Kemikalier, olie, handelsgødning og hjælpestoffer opbevares på anden ejendom.

5.7 Uheld og risici

5.7.1 Redegørelse for mulige uheld

De største miljømæssige risici på en landbrugsejendom er utilsigtet udslip af kemikalier og udslip af gylle.

5.7.2 Minimering af risiko for uheld

Gylletank bliver kontrolleret i henhold til beholderkontrol-bekendtgørelsen af autoriseret kontrollant, der er etableret overløbsalarm på beholderne.

Opbevaring af kemikalier sker i rum indrettet efter forskrifterne.

Ved pumpning af gylle er der altid overvågning, så fejl kan opdages hurtigt.

Der er lavet beredskabsplan, så et evt. uheld kan stoppes og konsekvensen for det omgivende miljø begrænses mest muligt (se bilag).

5.7.3 Vurdering af uheld og risici

Markdrift sker fra anden ejendom. Derfor er der ingen vask af maskiner og påfyldning af olie eller marksprøjte på ejendommen. Det er vurderet, at der er taget tilstrækkelige tiltag til at imødegå uheld.

6 Forurening med ammoniak fra husdyrbruget

6.1 Beskrivelse af ammoniakfordampning fra anlægget

Den totale ammoniakfordampning på ca. 2740 kg N/år, er uforandret i forhold til nudriften, da der ikke foretages ændringer i bygninger og indretning af stalde og lager.

Der er indsendt beregninger af husdyrbrugets ammoniakemission, som viser den ansøgte udvidelse set i forhold til såvel nudriften som 8 års-driften⁴. Beregningsresultaterne fremgår af nedenstående tabel:

Driftstype:	Ammoniakemission fra staldafsnit (kg NH ₃ -N/år)	Ammoniakemission fra lagre (kg NH ₃ -N/år)	Ammoniakemission fra husdyrbruget (kg NH ₃ -N/år)
Ansøgt drift	2595,3	279,2	2874,5
Nudrift	2595,3	279,2	2874,5
8 års-drift	1560,9	279,2	1840,1

6.2 Bedste tilgængelige teknik (BAT)

6.2.1 Beregning af den maksimale ammoniakfordampning

Med udgangspunkt i de vejledende emissionsgrænseværdier opnåelige ved anvendelse af den bedste tilgængelige teknik for husdyrbrug med konventionel produktion af slagtesvin i gyllebaserede staldsystemer⁵ har IT-ansøgningssystemet beregnet husdyrbrugets samlede emissionsgrænseværdi til 2.741 kg N/år. Beregningen fremgår af tabellen nedenfor:

Samlet BAT beregning			
	Stalde	Lagre	Total
Samlet BAT krav (kg NH ₃ -N /år)	2460	281	2741
Faktisk emission (kg NH ₃ -N /år)	2460	279	2740
Forskel (kg NH ₃ -N /år)	-	-	2
Vejledende BAT Overholdt?	-	-	Ja

6.2.2 Vurdering af BAT for ammoniak

Ansøger har frit valg med hensyn til valg af teknikker for opnåelse af det maksimale ammoniakniveau og har konkret valgt at opnå dette gennem gulvtyper. I tilladelsen er der stillet vilkår, som sikrer, at den forudsatte reduktion af ammoniakfordampningen opnås.

⁴ 8 års-driften er husdyrbrugets lovlige drift for 8 år siden.

⁵Vejledende emissionsgrænseværdier opnåelige ved anvendelse af den bedste tilgængelige teknik (BAT), jf. godkendelsesbekendtgørelsens Bilag 3.

Aalborg Kommune vurderer, at anvendelsen af Miljøstyrelsens vejledende emissionsgrænseværdier sikrer, at kommunens udmeldte BAT-niveau er proportionalt. Med dette menes, at niveauet kan opnås ved hjælp af teknikker, som har en rimelig pris i forhold til den reducerede forurening samt i forhold til omkostningerne pr. produceret slagtesvin.

Aalborg Kommune vurderer, at BAT-niveauet for ammoniakfordampning fra anlægget er overholdt, idet de valgte teknikker beregnet gennem husdyrgodkendelse.dk samlet medfører en ammoniakemission, som svarer til BAT beregnet efter Miljøstyrelsens vejledning. Det vil ikke være proportionalt at indføre yderligere ammoniaktiltag.

Ved fastsættelse af en emissionsgrænseværdi for det samlede anlæg skal der ifølge vejledningen udregnes emissionsgrænser for de enkelte dele af staldanlægget. Summen af disse emissionsgrænser udgør emissionsgrænseværdien for det samlede anlæg, som skal overholdes af husdyrbruget.

Det forelagte projekt vurderes at overholde BAT-kravet for ammoniakemission.

6.3 Vurdering af ammoniakpåvirkning af beskyttet natur

Infoboks

Kategori 1-natur¶

Kategori 1-natur er Natura 2000-naturtyper, som omfattes af lovens § 7, stk. 1, nr. 1. Det er de ammoniakfølsomme Natura 2000-naturtyper, som indgår i udpegningsgrundlaget for området, og som Naturstyrelsen har kortlagt i forbindelse med Natura 2000-planlægningen.

Kategori 2-natur¶

Kategori 2-natur er nærmere bestemte ammoniakfølsomme naturtyper, der ligger uden for internationale naturbeskyttelsesområder. Det drejer sig om:

- højmoser,
- lobeliesøer,
- heder der er større end 10 ha, og som er omfattet af naturbeskyttelseslovens § 3, og overdrev der er større end 2,5 ha, og som er omfattet af naturbeskyttelseslovens § 3.

Kategori 3-natur¶

Kategori 3-natur er ammoniakfølsomme naturområder, som ikke er kategori 1-natur eller kategori 2-natur, og som er hede, mose eller overdrev omfattet af naturbeskyttelseslovens § 3, eller er ammoniakfølsom skov.

Navn:	Kategori:	Opretter:	Kumulation:	Ruhed natur:	Merdeposition (kg N/ha/år):		Totaldeposition (kg N/ha/år):
					8-års drift	Nudrift:	
§3 Eng	Kategori 3	Ansøger	0	Bn	0,0	0,0	0,1
§3 sø Grøn Mosaikguldsmed	Kategori 3	Ansøger	0	Bn	0,0	0,0	0,0
Nedbrudt højmose	Kategori 1	Ansøger	0	Bn	0,0	0,0	0,0
Potent. ammoniakfølsom skov	Kategori 3	Ansøger	0	S	0,1	0,0	0,2
Mose nordøst	Kategori 3	Ansøger	0	Bn	0,0	0,0	0,1
Mose vest	Kategori 3	Ansøger	0	Bn	0,0	0,0	0,1
Mose sydvest	Kategori 3	Ansøger	0	Bn	0,0	0,0	0,1
Mose nordvest	Kategori 3	Ansøger	0	Bn	0,0	0,0	0,1
§3 sø syd	Kategori 3	Ansøger	0	V	0,3	0,0	0,8
§3 sø nordvest	Kategori 3	Ansøger	0	V	0,5	0,0	1,5
Overdrev syd for Ø. Brønderslev	Kategori 2	Ansøger	0	Bn	0,0	0,0	0,0
Kat. 1	Kategori 1	Ansøger	0	Bn	0,0	0,0	0,0

Figur: Oversigt over ammoniakbelastning i nærmeste kategori-naturpunkter

6.3.1 Kategori 1- natur

Nærmeste kategori 1 naturpunkt er beliggende i en afstand af ca. 2,6 km mod nordvest.

Der ligger ikke kategori 1-natur indenfor en afstand af anlægget, hvor der deponeres mere end 0,2 kg N/ha/år i totalt fra dette brug. Den beregnede totaldeposition i nærmeste kategori 1-natur er 0,0 kg N/år.

6.3.2 Kategori 2 natur

Der ligger ikke kategori 2 natur indenfor en afstand af anlægget, hvor der deponeres mere end 1 kg N/ha/år i total-deposition fra dette brug.

Nærmeste kategori 2 naturpunkt er beliggende i en afstand af ca. 5,2 km mod øst.

6.3.3 Kategori 3 natur

Der ligger ikke kategori 3-natur eller ammoniakfølsom skov indenfor en afstand af anlægget, hvor der deponeres mere end 1 kg N/ha/år i mer-deposition fra dette brug. Nærmeste kategori 3 naturpunkt er beliggende i en afstand af ca. 1.000 m mod nordvest.

Oversigt over nærmeste kategori-naturpunkter



6.3.4 Vurdering af naturpåvirkningen fra anlægget

Alle ammoniakdepositionsregninger foretaget gennem www.husdyrgodkendelse.dk på ammoniakfølsomme naturområder i området omkring Luneborgvej 250, overholder husdyrbruglovens krav om maksimal totaldeposition og merdeposition.

Derfor vurderes det, at ammoniak fra husdyrbruget, ud fra et videnskabeligt synspunkt, at det kan fastslås, at det ansøgte projekt ikke har skadelige virkninger på natur kategoriseret som kategori 1-, 2- og 3-natur, jf. § 2, stk. 1, nr. 1, 2 og 3 i *Bekendtgørelse om godkendelse og tilladelse m.v. af husdyrbrug*.

Aalborg Kommune vurderer endvidere, at det ud fra et videnskabeligt synspunkt uden rimelig tvivl kan fastslås, at det ansøgte projekt ikke har skadelige virkninger på internationale naturbeskyttelsesområders integritet og overordnede bevaringsmålsætning. For den øvrige natur omfattet af naturbeskyttelseslovens § 3 i eller udenfor Natura 2000-området vurderes det, at der ved overholdelse af ovenforstående vilkår ikke vil ske en væsentlig påvirkning ved gennemførelse af det samlede projekt.

6.3.5 Beskrivelse af bilag IV arter og andre beskyttede arter

Beskyttede naturområder kan være leve-, yngle- eller rasteområder for Bilag IV-arter, rødlistearter eller ansvarsarter, og er blandt andet derfor sikret mod forringelse af naturtilstanden via lovgivning. Forhøjet tilførsel af det kvælstofholdige næringsstof *ammoniak*, kan bidrage til ændringer i naturtilstanden og dermed føre til en forringelse af levestederne for følsomme og truede plante- og dyrearter.

Med udgangspunkt i beregninger af ekstra tilførsel af atmosfærisk båret ammoniak fra anlægget til beskyttede naturområder i oplandet er det vurderet, at ingen beskyttede naturområder modtager så meget ekstra ammoniak, at naturtilstanden bliver påvirket negativt i forhold til deres nuværende tilstand.

Aalborg Kommune har vurderet, at ingen naturarealer (vandhuller, gamle skove, overdrev), som kunne være leve-, yngle- eller rasteområder for bilag IV-arter, vil blive påvirket væsentligt af det ansøgte projekt. På denne baggrund vurderes det, at godkendelse af anlæggets ammoniakfordampning ikke vil beskadige eller ødelægge leve-, yngle- eller rasteområder for bilag IV-arter.

Aalborg Kommune har desuden ikke fundet konkrete registreringer af bilag 4-arter inden for 1 kg konsekvenszone for ammoniak ved søgning i data over fund af arter (Aalborg Kommunens egne registreringer, hjemmesiden: www.habitatarter.dk/ og Naturdata i Danmarks Miljøportal).

7 Nabogener fra husdyrbruget





7.1 Lugt

7.1.1 Beskrivelse af lugt fra dyrehold

Den primære kilde til lugt fra dyrehold er staldluftventilation. Der foreligger kun systematiske og anvendelige målinger/oplysninger om lugt fra staldanlæg. Lugt i forhold til omkringboende vurderes derfor udelukkende ud fra staldanlæg til dyrehold. Lugtgener fra opbevaringsanlæg samt ved udbringning indgår ikke i lugtberegningerne og håndteres derfor primært ved hjælp af generelle regler i husdyrgødningsbekendtgørelsen.

Tabellen viser de beregnede geneafstande og aktuelle afstande. Geneafstanden måles fra midt på staldanlægget til kant af nærmeste bolig. Beboelsesbygninger på ejendomme med landbrugspligt efter landbrugslovens regler samt beboelsesbygninger, der ejes af driftsherren, medregnes ikke.

Lugtgeneafstandene er beregnet som for fuld besætning. Alle stalde indgår i beregningen.

Bebyggelse	Kumulation	Model	Ukorrigeret geneafstand	Korrigeret geneafstand	Vægtet gennemsnits- afstand	Genekriterie overholdt
Luneborgvej 249 	0	NY	145,7	136,6	140,7	Ja
Luneborgvej 255 	0	FMK	135,5	135,5	117,8	Nej
		NY (ansøgt)	62,6	50,1	95,9	Ja
		NY (nudrift)	62,6	50,1	-	-
<i>Stald: 2. Stald</i>		FMK (ansøgt)	70,2	70,2	95,9	Ja
		FMK (nudrift)	70,2	70,2	-	-
<i>+ Stald: 3. Stald</i>		NY (ansøgt)	106,9	85,5	98,6	Ja
		NY (nudrift)	106,9	85,5	-	-
		FMK (ansøgt)	101,2	101,2	98,6	Nej
		FMK (nudrift)	101,2	101,2	-	-
<i>+ Stald: 4. Stald</i>		NY (ansøgt)	123,6	98,9	101,4	Ja
		NY (nudrift)	123,6	98,9	-	-
		FMK (ansøgt)	116,9	116,9	101,4	Nej
		FMK (nudrift)	116,9	116,9	-	-
<i>+ Stald: 1. stald</i>		NY (ansøgt)	145,7	116,6	121,4	Ja
		NY (nudrift)	145,7	116,6	-	-
		FMK (ansøgt)	135,5	135,5	117,8	Nej
		FMK (nudrift)	135,5	135,5	-	-
Brændskovvej 11 	0	NY	320,8	320,8	2267,8	Ja
Tylstrup By, Ajstrup 	0	NY	439,5	439,5	3699,5	Ja

Resultat af lugtberegning i husdyrgodkendelse.dk

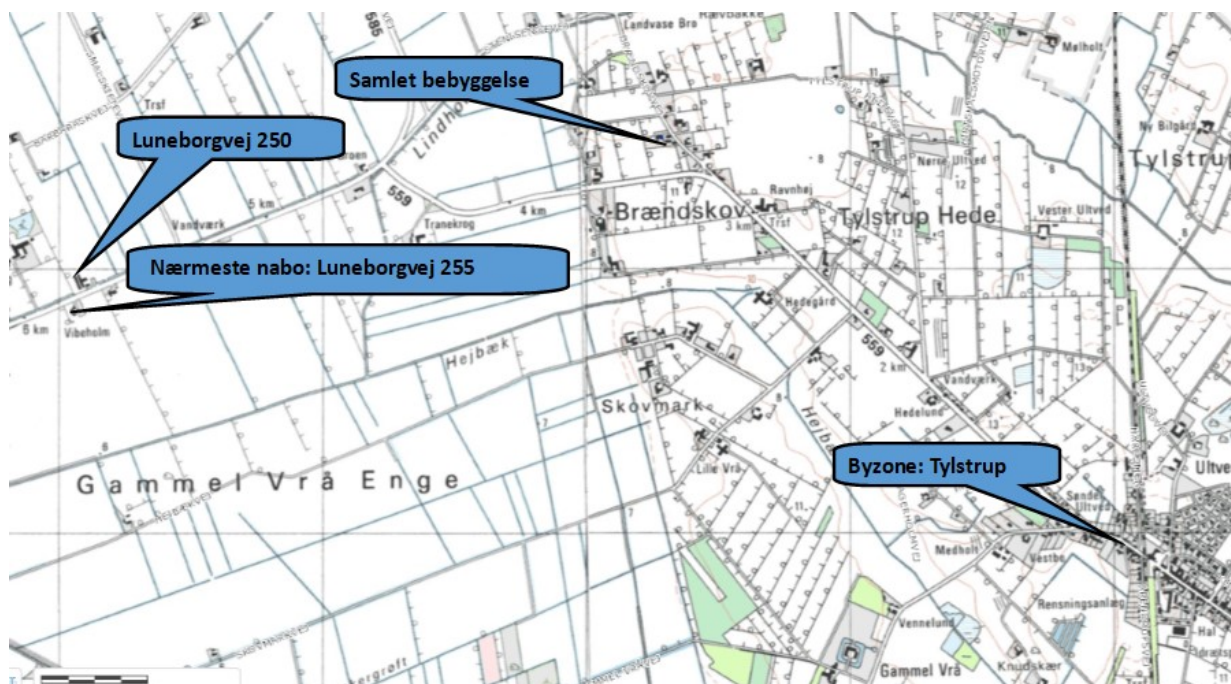

Kort med geografisk angivelse af nabobeboelser

Dyreholdets lugtafgivelse er i husdyrgodkendelse.dk beregnet med hhv. den nye beregningsmodel og FMK-modellen. I beregningerne indgår afstand til den pågældende lokalitet/område, samt hvor meget det lugter fra de enkelte staldsystemer (fx lugter slagtesvin på delvist fast gulv 300 OUE/s/1000 kg og kvæg 170 OUE/s/1000 kg (OUE=Odour Unit)).

I blandede besætninger og/eller ved spredte staldanlæg beregnes en samlet geneafstand som et vægtet gennemsnit af lugt og afstand.

Beregningerne angiver den geneafstand, som er udtryk for den højeste beskyttelse af naboerne.

7.1.2 Vurdering af lugt fra dyrehold

Lugtberegninger viser, at lugtgeneafstanden til nærmeste nabo uden landbrugspligt (Luneborgvej 255) ikke er overholdt.

Ifølge husdyrgodkendelsesbekendtgørelsens § 33 kan kommunen dispensere fra lugtgeneafstanden, når følgende er opfyldt:

1. Den vægtede gennemsnitsafstand til beboelsen på Luneborgvej 255 er mere end 50% af geneafstanden til samme beboelse.
2. Den beregnede lugtmission fra den ansøgte drift, ikke er højere end fra den nuværende lovlige drift.

I denne ansøgning er betingelserne for at meddele dispensation jf. § 33 opfyldt.

Da der i denne ansøgning ikke søges om en reel udvidelse af husdyrproduktionen ved ombygninger eller nybygninger på husdyrbruget, men der udelukkende søges om at blive godkendt efter den ny husdyrbrugslov, - hvor husdyrbrug miljøgodkendes efter produktionsarealet i stedet for den årlige produktion af dyr, - er det vurderet, at de faktiske lugtforhold ved Luneborgvej 250 vil være uforandrede, efter denne tilladelse er meddelt.

På baggrund af at husdyrbekendtgørelsens betingelser er opfyldt og at det er vurderet at der fremover ikke vil være lugtforhold som forværrer lugtforholdene i forhold til den nuværende drift, har Aalborg Kommune vurderet, at der kan meddeles dispensation.

7.2 Fluer og skadedyr

7.2.1 Beskrivelse af flue- og skadedyrsbekæmpelse

Der er ryddeligt i og omkring staldanlægget og der ikke skabes gode betingelser for skadedyr. Tabt foder fjernes under siloanlæg mv.

Bekæmpelse af rotter og mosegrise sker i henhold til Statens Skadedyrlaboratoriums retningslinjer.

Fluelarver bekæmpes ved at anvende rovfluer i gyllekummerne.

7.2.2 Vurdering af flue- og skadedyrsbekæmpelse

Herefter er det kommunens vurdering, at husdyrbrugets skadedyrsbekæmpelse er tilfredsstillende, og at der ikke er behov for at stille yderligere vilkår.

7.2.2.1 Støjkloder

Ejendommens støjkilde vil hovedsageligt være fra ventilationsanlægget, som kører i døgndrift. Ventilationsstøj er lydsvagt og kan ikke høres med det blotte øre på 100 meters afstand.

Støj ved indlevering og udlevering af dyr er ikke udtalt og ligeledes kortvarigt.

Indblæsning af foder i siloer vil kunne høres i en kort periode. Derudover er støjniveauet ikke så højt at det virker generende.

Ud over støjkloder i forbindelse med anlægget vil der være transport med traktor på ejendommen samt lastbiltransporter til og fra ejendommen. Transporter vil hovedsageligt foregå i dagtimerne, men i sæson for høst og udbringning af husdyrgødning må det påregnes med transport i aftentimerne.

Der har ikke tidligere være klager over støj. Det vurderes ikke at støjkloder på ejendommen er over de tilladte grænser eller til gene ved nabobeboelser dels pga. afstanden til nabobeboelserne, og fordi støjkloderne overvejende er svage eller kortvarige i dagtimerne.

7.3 Transport

7.3.1 Beskrivelse af transport

Eksterne transporter sker ad Luneborgvej. Transporterne sker primært indenfor tidsrummet 06.00 til 18.00.

Transporterne til og fra ejendommen:

- Indlevering af smågrise, 12 transporter årligt (3 lastbiler med 650 stk. hver 13 uge)
- Udlevering af grise, 40 transporter årligt samlet i 4 perioder af hyppige transporter og 4 længere perioder uden grisetransporter
- Transporter med færdigfoder ca. 52 stk. årligt (36 tons pr. gang)
- Biogasgylle (Afhentning og levering af 40 tons i samme transport) ca. 100 transporter/år fordelt over hele året
- Udbringning af husdyrgødning 190 transporter i marts til maj
- Afhentning døde dyr 1 transport pr uge
- Diverse 1 transport pr uge

Der er transport i forbindelse med sæsonarbejde i marken ved udbringning af flydende husdyrgødning. Der er ca. 140 vognlæs med husdyrgødning fra ejendommen til markareal fordelt på forårs- og efterårs-udbringning. De vil dog langt fra alle skulle på offentlig vej, da en del vil udbringes på arealerne lige omkring ejendommen.

Interne transportveje

Der er tre indfaldsveje til ejendommen. De er alle grusbelagt. Indfaldsveje og interne transportveje er meget korte, og der er læhegn langs med dem. De nærmeste naboer er placeret syd for indkørslerne på modsatte side af Luneborgvej.

Foder transporteres i meget kort afstand på den vestlige side anlægget. Udlevering og indlevering af dyr sker ligeledes på vestsiden af anlægget. Den interne vej ligger mellem bygningsparcellen og et læhegn. Naboerne er ikke placeret langs interne kørselsveje og det antages derfor ikke at give anledning til støv og støj ved færdsel på interne transportveje.

Gylletransport sker på østsiden af anlægget.

Det vurderes samlet set, at vejnettet omkring ejendommen vil kunne afvikle transporterne i forbindelse med ejendommen og at interne transporter ikke er til gene for omkringboende.



Oversigt over tilkørselsforhold og interne transportveje

7.3.2 Vurdering af transport

Aalborg Kommune vurderer, at transport til og fra husdyrbruget ikke giver væsentlige gener for naboer og øvrige boligområder ud over, hvad man kan forvente af denne type husdyrbrug.

7.4 Støj

Ejendommens støjkilde vil hovedsageligt være fra ventilationsanlægget som kører i døgndrift. Ventilationsstøj er lydsvagt og kan ikke høres med det blotte øre på 100 meters afstand.

Støj ved indlevering og udlevering af dyr er ikke udtalt og ligeledes kortvarigt. Ind- og udleveringen sker nord for stald 2, som ligeledes virker som støjmur.

Indblæsning af foder i siloer vil kunne høres i en kort periode. Derudover er støjniveauet ikke så højt at det virker generende.

Ud over støjklider i forbindelse med anlægget vil der være transport med traktor på ejendommen samt lastbiltransporter til og fra ejendommen. Transporter vil hovedsageligt foregå i dagtimerne, men i sæson for høst og udbringning af husdyrgødning må det påregnes med transport i aften timerne.

Der har tidligere ikke været klager over støj. Det vurderes ikke at der er støjgener udenfor matriklen ud over de tilladte grænser. Det vurderes ikke at støjklider på ejendommen er til gene ved nabobeboelser dels pga. afstanden til nabobeboelserne, og fordi støjkliderne overvejende er svage eller kortvarige.

7.4.1 Vurdering af støj

Der er ikke tidligere modtaget klager over støj fra husdyrbruget. Da anlægget ligger i god afstand fra omkringboende, vurderer Aalborg Kommune, at øget støj i forbindelse med udvidelsen ikke vil give væsentlige gener. Skulle der alligevel opstå støjgener i forbindelse med husdyrbruget, er der mulighed for at stille krav om undersøgelse af dette.

7.5 Støv

7.5.1 Beskrivelse af støv

Der er ingen støvgener på ejendommen foruden transporter på interne køreveje ved anlægget. Det vurderes ikke at støv ved færdsel giver gener ved naboejendomme, da afstanden til naboejendomme er stor og transport på interne veje sker over forholdsvis korte afstande.

7.5.2 Vurdering af støv

Det forventes ikke, at støv giver anledning til væsentlige gener for omgivelserne, og det vurderes ikke at være nødvendigt, at stille yderligere vilkår vedr. støv.

7.6 Egenkontrol

Besætningen er godkendt efter DANISH-produktstandarden. Standarden sikrer, at besætningen lever op til dansk og EU-lovgivning omkring dyrevelfærd, miljø og fødevarer sikkerhed. Besætningen bliver som minimum auditeret hvert tredje år.

I henhold til DANISH-produktstandarden skal ansøger bl.a. følge nedenstående punkter vedr. egenkontrol i svinebesætningen, som også har effekt miljømæssigt:

- Der skal i CHR være ajourførte optegnelser og dokumentation over besætningens til- og afgang af grise.
- Der skal være modtagekontrol af foder i form af følge- og indlæggssedler. Faktura gemmes i 5 år.
- Der skal være dokumentation for foderets sammensætning.
- Vejledning om god produktionspraksis – en branchekode skal være udfyldt og underskrevet.
- Der skal være dokumentation for alle udførte dyrlægebesøg. Besøgsrapporterne gemmes i 5 år.
- Ved anvendelse af medicin skal der føres behandlingsbog, og skriftlige anvisninger fra dyrlægen skal foreligge.
- Der skal kunne fremvises udfyldt egenkontrolprogram for dyrevelfærd (først gældende når bekendtgørelse er offentliggjort).
- Funktioner af mekanisk og automatisk udstyr, der har betydning for svinenes sundhed og velfærd, skal kontrolleres hver dag, og eventuelle fejl eller mangler skal snarest afhjælpes.
- Der skal være dokumentation for, at døde dyr afhentes af godkendt destruktionsvirksomhed.

Derudover er aftale med relevante leverandører om servicering af driftsmaterialet på bedriften.

8 Bæredygtighed

Husdyrbrugloven har bl.a. til formål at værne om natur og miljø, så samfundsudviklingen kan ske på et bæredygtigt grundlag i respekt for menneskers livsvilkår og for bevarelse af dyre- og plantelivet.

Du opfordres til at købe produkter, hvor miljøparametre vægtes på lige fod med kvalitet og pris.

Aalborg Kommune opfordrer dig til at bruge bæredygtige materialer og til at have fokus på en bæredygtig produktion. Udover at minimere vand, el og varmekonsumet er det en god ide også at have fokus på de råvarer, der indgår i produktionen eller i egne produkter. Der kan fx bruges genanvendelige materialer, være fokus på levetiden for produktet, eller på adskillelse af produktet, så de enkelte dele nemmere kan genbruges. Herudover opfordres du til at have fokus på at minimere emballagen, minimere forbruget af kemikalier og reducere transporten.

Ved at reducere energiforbruget og brugen af fossile brændsler vil bidraget til klimaforandringerne fra CO₂-udledningen reduceres. Husdyrbruget kan vælge maskiner m.v. med et lavt energiforbrug, udskifte belysningen med LED-pærer, opsætte tænd-sluk-ure eller isolere bygningerne. Endvidere kan husdyrbruget vælge at anvende vedvarende energi såsom energi fra solen, vindmøller, jordvarme eller varmepumper.

Affald er en ressource, som skal udnyttes. I stedet for deponering eller forbrænding kan affald fx bruges til erstatning for en råvare. Derfor er det helt centralt, at husdyrbrugets affald sorteres, så det kan genanvendes. Pap/papir, metal og plast kan fx genanvendes direkte. Haveaffald kan omdannes til kompost, mens andre affaldstyper såsom spildolie skal gennemgå en rensning, før det kan genanvendes. Det kan også være, at der er en affaldsart på dit husdyrbrug, som anses for en ressource for en anden virksomhed.

Ved at kortlægge affaldsstrømme på husdyrbruget kan det vise sig, at råvareforbruget kan optimeres. Det kan også være, at emballagen giver så meget affald, at husdyrbruget med fordel kan tage kontakt til producenten for en anden emballering.

Ved at anvende bæredygtige materialer fx certificeret træ eller vælge det mindst miljøbelastende vaskemiddel eller anden råvare kan husdyrbruget hjælpe miljøet. Det kan også være, at regnvand kan anvendes i en del af produktionen, eller at vand og andre materialer kan recirkuleres i produktionen.

En af de store udfordringer i verden er tab af biologisk mangfoldighed. Husdyrbruget kan bidrage til en forøget biologisk mangfoldighed på stedet fx ved at anvende regnvandet til en sø eller ved at lave insektvolde eller naturstriber i marken.

9 Bilagsliste

- Vejledning i sortering af affald – landbrug
- Beredskabsplan

Bilag 1 Vejledning i sortering af affald - landbrug

1 Affaldssortering med omtanke

Affaldshåndtering med omtanke medvirker til et rent miljø og en sund økonomi for landbruget, kommunen og samfundet som helhed.

Som andre virksomheder skal landbrug sortere deres affald. Det er desuden virksomhedens ansvar, at affaldet opbevares og bortskaffes efter gældende regler. Denne vejledning kan være en hjælp til dig og dit landbrug i at sortere og bortskaffe affald på den bedste måde.

Skemaet på bagsiden viser, hvordan affaldet skal håndteres. Vil du vide mere, kan du herunder læse mere om, hvordan affaldstyperne skal sorteres.

Har du spørgsmål til sorteringen, kan du kontakte **Aalborg Renovation, Over Bækken 2, 9000 Aalborg**, www.skidt.dk/erhverv, renovation@aalborg.dk eller tlf. 9931 4955.

1.1 Hvem må køre med affaldet?

De transportører og indsamlingsvirksomheder, du indgår aftale med, skal være registreret i det nationale affaldsregister på www.ens.dk/undergrund-forsyning/affaldsforsyning/affaldsregisteret.

Du må køre med dit eget affald.

1.2 Genanvendelse (G)

Meget affald i landbruget kan genanvendes - og nogle gange er der endda "penge i skidtet". Har du større mængder genanvendelige materialer, skal de frasorteres og afleveres til genanvendelse.

1.2.1 Genanvendelse af bygge- og anlægsaffald

Skal du udvide, renovere eller rive din ejendom ned, gælder der særlige bestemmelser for håndtering, sortering og bortskaffelse af bygge- og anlægsaffald, herunder tagplader med og uden asbest.



Knuste tagplader: sørg for dokumentation/analyse af, at tagpladerne ikke indeholder asbest!

Foto: Aalborg

Kommune

Nedrivning af bygninger skal anmeldes til kommunen senest 14 dage før nedrivningen påbegyndes via www.byggmiljoe.dk, og i anmeldelsen skal redegøres for bortskaffelsen af bygge- og anlægsaffaldet.

Affald til genanvendelse skal afleveres til indsamlingsvirksomheder eller modtageanlæg, som er registreret i det nationale affaldsregister på www.ens.dk/undergrund-forsyning/affaldsforsyning/affaldsregisteret.

Alternativt kan du mod betaling aflevere affald til genanvendelse på kommunens genbrugspladser. Se www.skidt.dk/erhverv.

Hvis man vil genanvende bygge- eller anlægsaffald, skal man sikre sig, at materialet er egnet til genanvendelse, dvs. ikke indeholder miljøskadelige stoffer. Hvis materialet stammer fra en anden ejendom, end hvor det skal anvendes, **skal** det anskaffes via et godkendt modtage- eller knuseanlæg, og så er det som udgangspunkt fri for miljøskadelige stoffer.

Kommunen kan godkende materialer fra nedrivning/renovering på egen ejendom, som ikke har været via godkendt modtage-/ knuseanlæg – hvis materialet skal anvendes på egen ejendom. For eksempel **kan** natursten, uglaseret tegl, eternit/fibercement (**uden** asbest) og beton (ikke kakler/fliser) godkendes til genanvendelse som vejmateriale.

Eternit/fibercement (**med** asbest) **må ikke** genanvendes, og skal **altid** deponeres (se afsnittet Affald til deponi). Tagplader kan man f.eks. få analyseret for asbest (analysepris ca. 400 kr.), og således kan man sikre sig mod at anvende et miljøskadeligt produkt.

Har du spørgsmål vedr. genanvendelse af bygge- og anlægsaffald, kan du henvende dig til Miljø- og Energiforvaltningen via mail miljoe-front@aalborg.dk eller på tlf. 99312050.

1.3 Affald til forbrænding (F)

Forbrændingseget affald er affald, der ikke er egnet til genanvendelse. Affaldet skal deles op i dagrenovationslignende affald og øvrigt forbrændingseget affald. Affaldet **må ikke** brændes i træ-/halmfyr, brændeovn eller i det fri.

1.3.1 Dagrenovationslignende affald

Dette affald er f.eks. madrester og uhygiejniske emballager fra fødevarer (f.eks. juicekartoner, madpakkepapir). Dagrenovationslignende affald skal indsamles ved Aalborg Kommunes kommunale dagrenovationsindsamling.

1.3.2 Øvrigt forbrændingseget erhvervsaffald

Dette affald er f.eks. beskidt pap, papir eller plast.

Affaldet skal afleveres til **Reno-Nord Energianlæg Aalborg, Troensevej 2, 9220 Aalborg Øst: renonord@renonord.dk, tlf. 9815 6566.**

1.4 Affald til deponi (D)

Affald, der hverken kan genbruges eller forbrændes skal deponeres.

Deponeringseget affald skal afleveres til **Reno-Nord Deponi, Halsvej 70, Rærup, 9310 Vodskov: rerup@renonord.dk, tlf. 2923 2330**

Bemærk, at inden affaldet kan afleveres til deponi, skal der ske en grundlæggende karakterisering.

1.5 Affald til specialbehandling (S)

Farligt affald, der udgør en miljømæssig eller sundhedsmæssig risiko. Dette affald er f.eks. olie-/kemikalieaffald, spraydåser, elektronik og medicinaffald.

De forskellige typer af farligt affald må ikke blandes sammen og det er vigtigt, at du afleverer det i den originale emballage. Ellers skal du notere indholdet på emballagen.

Det er ikke tilladt at anvende spildolie eller fuelolie til skumdæmpning i gyllebeholderen.

Farligt affald skal bortskaffes til **Reno-Nord Farligt affald, Langerak 21, 9220 Aalborg Øst: farligtaffald@renonord.dk, tlf. 9815 4530**, eller til anden godkendt modtager.

1.5.1 Klinisk risikoaffald

Virksomheder, der frembringer klinisk risikoaffald har pligt til at være tilsluttet den kommunale indsamlingsordning, som varetages af Renovation. Klinisk risikoaffald omfatter nåle, kanyler, knive, skalpeller og lignende skarpe genstande, der har været brugt til pleje eller behandling af patienter og dyr. Se mere og tilmeld virksomhed via www.skidt.dk/erhverv. Én tilmelding pr. landmand er tilstrækkelig.

Aalborg Kommune, Miljø kan efter ansøgning meddele fritagelse for tilslutningspligten og benyttelsespligten, hvis det dokumenteres, at det kliniske risikoaffald kan håndteres miljømæssigt forsvarligt ved en anden ordning. Ansøgning herom fremsendes til Aalborg Kommune, Miljø, Stigsborg Brygge 5, 9400 Nørresundby eller via mail miljoe@aalborg.dk.

1.6 Genbrugspladser (GP)

Du kan fra dit landbrug aflevere mindre mængder affald på Aalborg Kommunes 6 genbrugspladser. Din virksomhed skal være tilmeldt ordningen, og betaler pr. besøg på pladserne. Farligt affald afregnes pr. kg.

Køretøjer (med en totalvægt på maksimalt 3.500 kg) med tilhørende trailer har adgang til genbrugspladserne.

Dit landbrug må aflevere op til 200 kg farligt affald pr. år.

På genbrugsstationerne kan afleveres **sorteret** affald, men ikke dagrenovationslignende affald samt andet uhygiejnisk affald.

Emballeret affald skal afleveres i klare plasticsække, så indholdet tydeligt kan ses af personalet.

Se mere på www.skidt.dk/erhverv, hvor kan tilmelde dine biler til ordningen og kan se gebyrerne for aflevering på genbrugspladserne.

1.7 Afbrænding af affald

Afbrænding af affald er som udgangspunkt **ikke tilladt** i Aalborg Kommune. Affaldet skal afleveres til **Reno-Nord Energianlæg Aalborg, Troensevej 2, 9220 Aalborg Øst**

1.7.1 Træ – eller halmfyre

Kun tørt halm og rent, ubehandlet træ må afbrændes i træ/halmfyre eller brændeovn. Asken herfra må udbringes på jordbrugsarealer i henhold til reglerne i bioaskebekendtgørelsen.

Træpaller **må ikke** anvendes som brændsel.

1.7.2 Afbrænding af haveaffald

Afbrænding af haveaffald er som udgangspunkt ikke tilladt i Aalborg Kommune.

Læhegn langs med marker/skel må **ikke afbrændes**. Står du selv for rydning af læhegn kan træaffaldet skæres op og anvendes i brændeovn, flises eller bortskaffes til godkendt modtageanlæg, som genanvender affaldet.

1.7.3 Afbrænding af træstød og hugstaffald

Afbrænding af dette affald er kun tilladt i sammenhængende bevoksninger af skovtræarter på mindst 0,5 ha og mindst 20 meters bredde (altså i skovbrug).

1.7.4 Afbrænding af halm

Halm og andre dele af landbrugsafgrøder **må ikke** afbrændes på marker eller uopdyrkede arealer. Udspredding og nedmuldning af overskudshalm bør være den foretrukne løsning.

I særlige tilfælde er afbrænding af halm tilladt, som f.eks.:

- Afbrænding af halm fra frøgræsser fra arealer, hvor afgrøden dyrkes det følgende år.
- Våde halmballer: Afbrænding må først foretages, når der er sket orientering til Nordjyllands Beredskab.

1.7.5 Generelle foranstaltninger ved afbrænding i det fri

Ved afbrænding skal gældende regler om brandværnsforanstaltninger altid følges. Du kan finde reglerne her: <http://www.aalborg.dk/media/735384/afbraending.pdf>

1.8 Yderligere vejledning

Hvis du bliver i tvivl om, hvordan affaldet skal sorteres, er det en god idé at kontakte Aalborg Renovation for mere information. På den måde kan du undgå fejlsortering og derved ekstraregninger.

Du kan læse mere om affald på Aalborg Renovations hjemmeside, www.skidt.dk/erhverv.

1.9 Sorteringsguide

G = Genanvendelse, **F** = Forbrænding, **D**= Deponi, **S**= Specialbehandling, **GP**= Genbrugsplads

Affaldsfraktion	G	F	D	S	GP
Akkumulatorer				X	X
Batterier				X	X
Big bags	X				
Byggeaffald, (natursten, uglaseret tegl, beton (ikke kakler/fliser)	X				X
Eternit (med og uden asbest)			X		X
Dagrenovationslignende affald		X			
Dyr til destruktions				X	
Dæk fra bil og traktor, brugte dæk uden alger	X				X
Dæk, nedbrudte, "grønne dæk", fx anvendt til ensilagestakke		X			
Elektronik skrot					X
Forbrændingsegnet affald		X			X
Glas emballage, ikke medicinbeholdere	X				X
Glas fra vinduer f.eks. drivhuse, staldvinduer mv.	X				X
Haveaffald, uden jord, sten og rødder	X				X
Imprægneret træ			X		X
Jern / metal skrot	X				X
Jord, rent	X				X
Jord, forurenede			X		
Kanyler/skalpeller				X	
Kemikalier, maling mv.				X	X
Lysstofrør, elsparepærer				X	X
Maling, hærdet		X			X
Maling, uhærdet				X	X
Medicinbeholdere, af plast/glas; med/uden indhold				X	X
Metalemballage, uden indhold, rengjort	X				X
Metalemballage med farligt affald				X	X
Motordrevne køretøjer og dele derfra	X				
Nylonsnore, halmsnore, halmballenet		X			
Olierester / Spildolie / Oliefiltre				X	X
Papir, rent – også fra kontoret, fortroligt papir	X				X
Papir, snavset		X			X
Pap, rent	X				X
Pap, snavset		X			X
Plastemballage, faremærket med indhold				X	X
Plastemballage, faremærket uden indhold	X				X
Plastemballage, ikke faremærket, uden indhold, rengjort	X				X
Plastfolie, rent, kraftig kvalitet (transportplast, ensilageplast, wrapballeplast)	(X)	X			
Plastfolie, beskidt, nedbrudt eller tynd kvalitet		X			
Presenning, ensilage-net (ikke PVC)		X			
Presenning, PVC			X		
PVC – blød, fx regntøj, gummistøvler			X		X
PVC – hård, fx staldinventar, tagrender, trapezplade mv.	X				X
Rottegift/sprøjtegift/pesticider				X	X
Spraydåser				X	X
Staldinventar (metal, træ mv)	X				X
Sække/poser, rent (plast, papir) sorteret					X
Sække/poser, beskidt (plast, papir)		X			X
Træ, rent – herunder paller	X				X
Træ – MDF-plader	X				X
Træstød	X				X

Beredskabsplan

for

Luneborgvej 250

Indholdsfortegnelse:

TELEFONNUMRE	3
BRAND- OG EVAKUERING.....	4
STOPHANER / HOVEDAFBRYDERE	5
Kort over ejendommen	6

Udarbejdet af: Jan Ulrich i samarbejde med Agri Nord

Dato: 1/11-2019

Opdateret uden ændringer den:

Opdateret uden ændringer den:

Opdateret uden ændringer den:

Denne beredskabsplan er udarbejdet som en del af ejendommens miljøgodkendelse med det formål at hindre og begrænse uheld med konsekvenser for det omgivne miljø.

Planens indhold skal være kendt af gårdens ansatte mm. og udleveres til indsatsleder/miljømyndighed i forbindelse med uheld, forureninger, brand, ol.

Beredskabsplanen revideres/kontrolleres mindst 1 gang om året og skal være let tilgængelig og synlig.

Kort materiale.

Bagerst er der et oversigtskort over ejendommen mm. med angivelse af:

- 1: Flugtveje
- 2: Olietanke (*overjordiske og nedgravede*)
- 3: Slukningsmateriel
- 4: Hovedtavle
- 5: Undereltavler
- 6: Hovedhane vand
- 7: Stophaner vand

Husk

Ved store uheld ring altid 1-1-2, ved mindre uheld ring altid til miljømyndighederne. Er man i tvivl ring 1-1-2.

Efter brand mm. tag kontakt til miljømyndighederne med hensyn til genopbygning af stald mm.

TELEFONNUMRE

Ambulance/Brand	kontaktes på telefon	112
Nordjyllands beredskab	kontaktes på telefon	70 15 15 14
Kommunen/miljømyndighed	kontaktes på telefon	99 31 31 31
Landbocenteret	kontaktes på telefon	96 35 11 11
Dyrlæge	kontaktes på telefon	21 67 71 94
Ejer/kontaktperson på bedriften	kontaktes på telefon	40 27 07 80

BRAND- OG EVAKUERINGSINSTRUKS

Ved brand der ikke kan slukkes ved egen hjælp.

1. Tilkald brandvæsenet - RING 112 - oplys:

- Navn, adressen og telefonnummer der ringes fra
- Hvad der er sket og at det er en gårdbrand
- Er der tilskadekomne - hvor mange
- Er dyrene kommet ud – art og antal der evt. er indespærret.

2. Kontakt ejer, Jan på tlf.: 40 27 07 80

3. Iværksæt rednings- og slukningsarbejde hvis det er muligt og forsvarligt, herunder fjernelse og evakuering af dyr, olie, trykflasker, gødning og kemikalier

Placering af slukningsmateriel er angivet på oversigtskortet

STOPHANER / HOVEDAFBRYDERE

Afbrydere til strøm og vand er ligeledes noteres på kortet over ejendommen.

Vand

Hovedhane sidder ved: nr. 6 på oversigtskortet

Stophaner sidder ved: nr. 7 på oversigtskortet

Elektricitet

Hovedafbryder sidder ved: nr. 4 på oversigtskortet

Under el-tavler sidder ved: nr. 5 på oversigtskortet

Kort over ejendommen

- 1: Flugtveje (dyr)
- 2: Olietanke (*overjordiske og nedgravede*)
- 3: Slukningsmateriel
- 4: Hovedtavle
- 5: Undereltavler
- 6: Hovedhane vand
- 7: Stophaner vand

