



§ 16a Miljøgodkendelse

Lovbek. nr. 520 af 1/5 2019 Lov om husdyrbrug og anvendelse af gødning m.v.

Kvægbruget Gøttrupvej 351,
9690 Fjerritslev

Godkendelsesdato / offentliggørelse: 22. juni 2020



JAMMERBUGT
KOMMUNE

Indholdsfortegnelse

Ejer og driftsforhold	3
Miljøgodkendelsen omfatter	3
Miljøgodkendelse efter Husdyrloven	3
VILKÅR.....	4
Kommunens vurdering af ansøgningen om godkendelse til husdyrbruget	8
Andre tilladelser	9
Gyldighed og retsbeskyttelse	9
Tidligere tilladelser	9
Husdyrbrugets ophør	9
Offentlighed og høring	10
Klage og søgsmål vejledning	11
Bilag 1: Lokalisering	12
Bilag 2: Miljøkonsekvensrapport fra ansøger	13

Ejer og driftsforhold

Dato:	22. juni 2020
CVR nr.:	21295442
Matr. nr. og Ejerlav:	12a, Gøttrup By, Gøttrup
Adresse:	Gøttrupvej 351, 9690 Fjerritslev
Virksomheds ejer:	Ole Larsen
Ansøger:	Ole Larsen
Ansøgningsskema nr.:	213297 Version nr.: 4
Tilsynsmyndighed:	Jammerbugt Kommune
Udarbejdet af:	Ellen Marie Larsen

Miljøgodkendelsen omfatter

Produktionsareal:

Der godkendes produktionsarealer med dybstrøelse, sengestald med fast gulv, sengestald med fast drænet gulv med skraber og ajlefløb og sengestald med spalter (bagskyl eller ringkanal).

Husdyrtype:

Godkendelsen omfatter en fleksibel produktion med alle kvæg typer.

Byggeri:

Den bygningsmæssige udvidelse består i opførelse af en ny kostald sydøst for de eksisterende bygninger. Etablering af en ny 20 m bred plansilo samt opførelse af to nye 4000 m³ gyllebeholdere.

Ole Larsen har ansøgt Jammerbugt kommune om en miljøgodkendelse efter husdyrlovens § 16a. Sagen er indsendt den 14. oktober 2019 gennem det digitale ansøgningssystem Husdyrgodkendelse.dk, skema nr. 213297 og supplerende bilag. Ansøgningen har i en længere periode ligget hos ansøger. Beregninger af anlæggets miljøpåvirkninger er foretaget i dette system. Den ansøgte husdyrproduktion vurderes at kunne gennemføres uden væsentlige ændringer i lugtgener for naboerne. Produktionen overholder husdyrbrugslovens beskyttelsesniveau for ammoniak, og vi vurderer, at driften af husdyrbruget ikke vil forringe naturens tilstand i området. Vi vurderer desuden, at kvægbrugets indretning og drift er baseret på tidssvarende og miljøvenlig teknik, kaldet BAT (bedste anvendelige teknik). Vi vurderer samlet set, at det ansøgte husdyrbrug - med de vilkår, der er stillet - ikke vil medføre væsentlige miljømæssige påvirkninger, og at det kan drives på en måde, som er forenelig med hensynet til omgivelserne. Ejendommens produktion godkendes efter reglerne om husdyrregulering efter stipladsmodellen.

Miljøgodkendelse efter Husdyrloven

På grundlag af de i sagen foreliggende oplysninger meddeler Jammerbugt Kommune hermed miljøgodkendelse til drift af ovennævnte landbrugsejendom med mere end 100 m² produktionsareal og ammoniakemission på mere end 3.500 kg NH₃-N/år på følgende vilkår. Godkendelsen er meddelt i medfør af lov om husdyrbrug og anvendelse af gødning m.v. af husdyrbrug § 16a (lovbekendtgørelse nr. 520 af 1. maj 2019).

Virksomheden må ikke udvides eller ændres bygningsmæssigt eller driftsmæssigt på en sådan måde, at det indebærer forøget forurening, før udvidelse eller ændringen er godkendt af Jammerbugt Kommune.

Virksomheden er omfattet af Miljøbeskyttelseslovens §§ 41 og 42. Her kan tilsynsmyndigheden påbyde afhjælpende foranstaltninger, hvis virksomhedens drift medfører væsentlig mere forurening, herunder affaldsfrøbringelse, end nødvendigt ved anvendelse af den til enhver tid værende mindst forurenende teknologi eller bedst mulige rensning. Kan ulemperne ikke afhjælpes, kan tilsynsmyndigheden nedlægge forbud mod drift af virksomheden eller aktiviteten.

Vurdering

Ansøgningsskema og den medfølgende miljøkonsekvensrapport (bilag 2) er gennemgået, vurderet og fundet tilfredsstillende. Husdyrgodkendelsesbekendtgørelsens beskyttelsesniveauer og krav er dokumenteret overholdt.

Jammerbugt Kommune vurderer, at projektet ikke vil forringe tilstanden af beskyttede naturtyper såvel i som uden for Natura 2000 områder. På baggrund af den eksisterende viden om arternes udbredelse vurderes det derfor, at projektet ikke vil forringe levevilkårene for plante- og dyrearter.

På denne baggrund vurderer kommunen samlet set at udvidelsen af husdyrbruget, ikke vil medføre væsentlige miljømæssige påvirkninger, når de anførte vilkår overholdes.

VILKÅR

1. Stalde og staldafsnit skal indrettes og anvendes som anført i skemaet:

Stalde og produktioner						
Staldnavn	Staldstørrelse (m ²)	Ventilation	Kildehøjde	Produktion	Antal måneder udegående	Produktionsareal (m ²)
Ansøgt drift						
Eksisterende stalde	2636	Blandet ventilation	6 m	(#203900) Malkekøer, kvier og stude. Sengestald med fast gulv	0	227
				(#201650) Malkekøer, kvier og stude. Sengestald med spalter (kanal, bagskyl eller ringkanal)	0	1341
				(#201648) Flexgruppe: Alle kvæg; Dybstrøelse	0	240
Kalve	547	Blandet ventilation	3 m	(#201662) Kalve, (under 6 mdr.). Dybstrøelse	0	390
Ny kostald	5051	Blandet ventilation	6 m	(#240039) Malkekøer, kvier og stude. Dybstrøelse	0	140
				(#202135) Malkekøer, kvier og stude. Fast drænet gulv med skraber og ajleafløb	0	3300
Oprindelige kostald	775	Blandet ventilation	6 m	(#240040) Flexgruppe: Alle kvæg; Dybstrøelse	0	412
Sum						6050

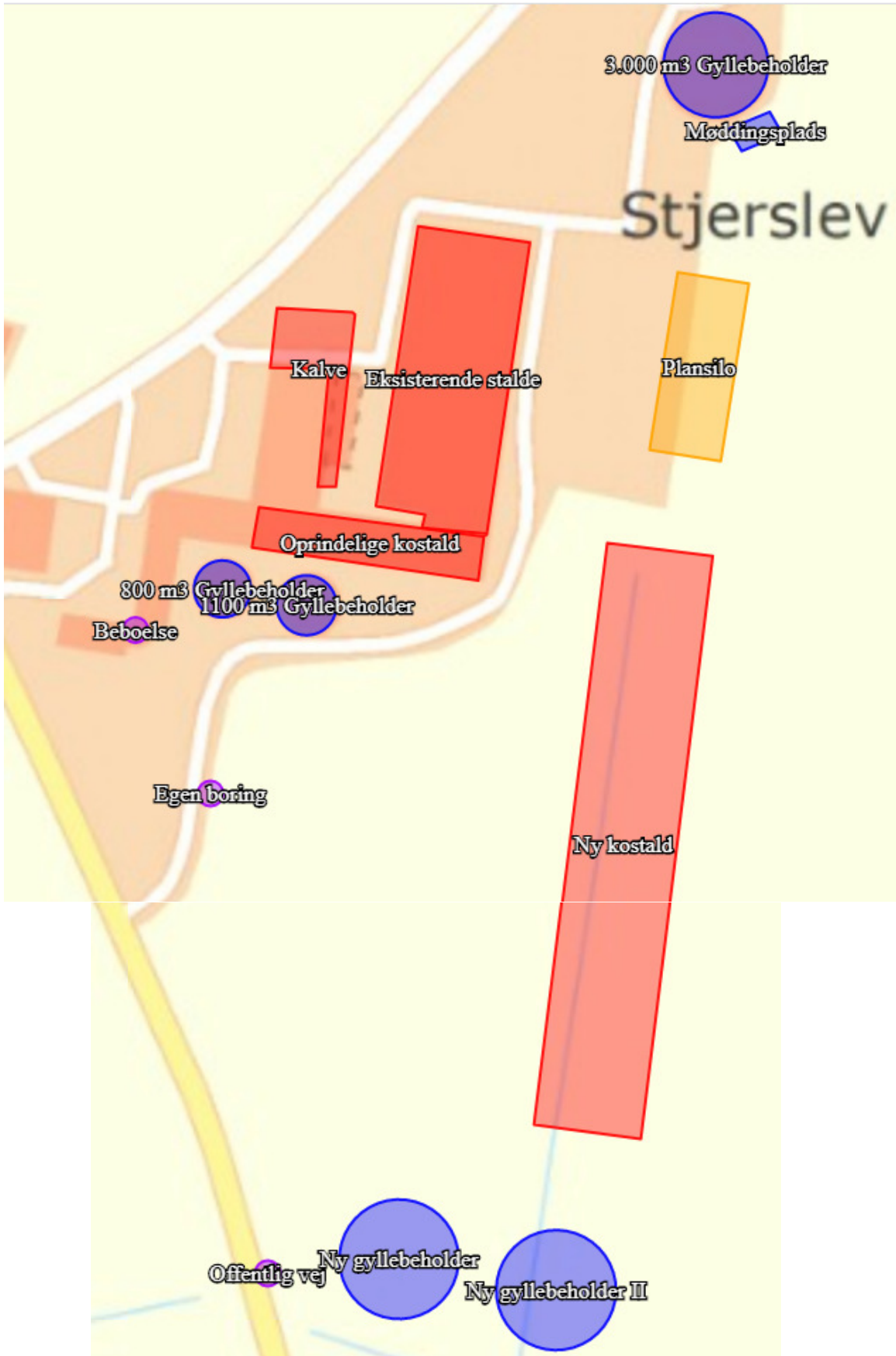

2. Gødningsoptbevaringsanlæg skal indrettes og anvendes som anført i skemaet:

Opbevaringslagre					
Navn	Lagertype	Yderligere oplysninger	Bedste tilgængelige opbevaringsteknik	Dimension	Areal (m ²)
Ansøgt drift					
1100 m3 Gyllebeholder	Flydende				225
3.000 m3 Gyllebeholder	Flydende				687
Ny gyllebeholder	Flydende				876
Ny gyllebeholder II	Flydende				884
Møddingsplads	Fast				90

3. De vilkår der vedrører driften, skal være kendt af de ansatte, der er beskæftiget med den pågældende del af driften

Husdyrbrugets ophør

4. Ophører driften af det erhvervsmæssige dyrehold skal dette meddeles til Jammerbugt Kommune.
5. Ved husdyrbrugets ophør fjernes tilbageværende husdyrgødning, ejendommen ryddes for affald, døde dyr, spildevand, foder mv.

Lokalisering

Faste afstandskrav

6. Der gives dispensation til at de to nye gyllebeholdere kan opføres 10 m fra eksisterende grøft mod vest.
7. Der skal etableres en jordvold i en halvcirkel sydvest for de to nye gyllebeholdere. Jordvolden skal udformes, så den kan forhindre, at driftsforstyrrelser eller uheld kan medføre, at der løber gylle ned i grøften og videre ud i vandløb

Gener

Lugt

8. Driften af husdyrbruget må ikke give anledning til lugtgener, der af tilsynsmyndigheden anses for at være væsentlige.

Støj

9. Den eksterne støjbelastning fra landbrugsdriften på ejendommens bygningsparcel, herunder fra stalden og gyllebeholderen, må i intet punkt - målt på nærmeste nabo-ejendom med tilhørende udendørs arealer i tilknytning til boligen - overstige nedenstående værdier. De angivne værdier for støjbelastningen er de ækvivalente, korregerede lydniveauer i dB(A).

Dag	Kl.	Reference	dB(A)
Mandag-Fredag	07-18	8 timer	55
Lørdag	07-14	8 timer	55
Lørdag	14-18	8 timer	45

Dag	Kl.	Reference	dB(A)
Søn- og helligdage	07-18	8 timer	45
Alle dage	18-22	1 timer	45
Alle dage	22-07	0,5 timer	40
Spidsværdi	22-07	-	55

10. Hvis kommunen finder det nødvendigt, skal ejer for egen regning lade udføre støjmålinger og/eller -beregninger af støjen fra husdyrbruget for at dokumentere, at støjgrænserne i ovenstående vilkår er overholdt. Hvis grænserne konstateres overholdt, kan der højst pålægges ejer at få foretaget én støjmåling og eller -beregning om året. Målingerne/beregningerne skal udføres og rapporteres som "Miljømåling – ekstern støj" af en enhed, som er optaget på Miljøstyrelsens liste over godkendte laboratorier. Virksomhedens støj skal dokumenteres ved måling eller efter gældende vejledninger fra Miljøstyrelsen, pt. Nr. 6/1984 om Måling af ekstern støj og nr. 5/1993 om Beregning af ekstern støj fra virksomheder. Målingerne/beregningerne skal foretages på/for de mest støjbelastede områder udenfor virksomhedens grund og under de mest støjbelastede driftsforhold - eller efter anden aftale med kommunen.

Fluer og skadedyr

11. Der skal foretages en effektiv fluebekæmpelse i overensstemmelse med de af Aarhus Universitet, Institut for Agroøkologi, fastsatte retningslinjer herom.

Forurening

Affald og miljøfarlige stoffer

12. Olie og spildolie skal opbevares indendørs på spildbakke, som kan rumme indholdet af den største oliebeholder på bakken.

Spildevand

13. Spildevand fra vask af produkter fra husdyrhold, stalde, foderrequisitter og lignende skal føres til gyllebeholder eller anden separat beholder.

14. Der skal søges udledningstilladelse til udledning af tagvand og vand fra befæstede arealer gennem grøfter og vandløb. Byggeri af ny stald må ikke påbegyndes før der er givet udledningstilladelse.

Håndtering af uheld

15. Der skal forefindes en opdateret beredskabsplan på husdyrbruget, som fortæller, hvornår og hvordan der skal reageres ved uheld, der kan medføre konsekvenser for det eksterne miljø. Planen skal være tilgængelig og synlig for ejendommens ansatte og andre, der arbejder på bedriften.

Kommunens vurdering af ansøgningen om godkendelse til husdyrbruget

Ansøgningen omfatter etablering af en ny kostald, en ny plansilo og to nye gyllebeholdere. Produktionen på Gøttrupvej 351 godkendes efter reglerne om husdyrregulering efter stipladsmodellen, dette vil give en mere fleksibel produktion.

Ansøgers konsulent har i miljøkonsekvensrapporten (bilag 2) beskrevet husdyrbrugets beliggenhed og planmæssige forhold og vurderet det.

Før godkendelsen blev givet er der givet tilladelse til at nedlægge en eksisterende grøft og til at etablere en ny rørføring med et sandfang til bortledning af tagvand fra ejendommen. Det er kommunens vurdering, at det er den eneste mulige placering af en ny stald på ejendommen, da ejendommen er afgrænset af veje mod nord og vest. Afstanden til et lokalplanlagt område omkring Gøttrup gør at det ikke er muligt at placere den nye stald lige øst for eksisterende.

Jammerbugt kommune giver hermed dispensation til at etablere to nye gyllebeholdere med den ansøgte placering, hvor der er under 100 m til en grøft, grøften ligger sydvest for de to nye gyllebeholdere. Der er sat et vilkår om etablering af en jordvold, som skal kunne forhindre, at der kan løbe gylle til grøften ved en utilsigtet hændelse ved gyllebeholderne. Kommunen er enig med ansøgers konsulent i vurderingen af, at der ikke er bedre alternative placeringer for de to gyllebeholdere på ejendommen.

Ejendommen ligger i henhold til Jammerbugt Kommuneplan, Helhedsplan17 i Landskabskarakterområde 2, Gøttrup. I dette område skal jordbrugserhvervet prioriteres højt. Driftsbygninger og anlæg til store husdyrbrug kan indpasses i området, og bebyggelsen skal fremstå samlet.

Ansøgers konsulent har i miljøkonsekvensrapporten vurderet og redegjort for overholdelse af geneniveauerne for lugt og BAT kravet (Bedst Anvendelige Teknologi). Den beregnede fordampning fra anlægget er 6.961 kg N pr år. BAT er med de valgte staldsystemer beregnet til 6.961 kg N pr år. BAT kravet er dermed overholdt.

Der er ligeledes redegjort for ammoniak depositionen fra ejendommen. Denne overskrider ikke de i husdyrgodkendelsesbekendtgørelsens §§ 26 og 27 fastsatte krav. Depositionen til kategori 1 natur er under kravet på 0,7 kg N pr. ha. pr. år. Depositionen til kategori 2 natur er under kravet på 1 kg N pr. ha. pr. år, og merdepositionen til kategori 3 natur er under 1 kg N pr. ha. pr. år. Bortset fra et lille moseareal nord for ejendommen. Kommunen vurderer at søen og mosen er næringsrig og det vurderes, at der ikke vil ske en tilstandsændring af mosen ved en deposition på 1,7 kg NH₃/ha pr år i merdeposition og 5,5 kg NH₃/ha pr år i totaldeposition

Ansøgers konsulent har redegjort for forekomsten af Bilag IV arter, rødlistearter eller fredet arter omkring anlægget. Men idet det er sikret at naturen ikke påvirkes ved overholdelse af depositionskravene, vil levestedet for disse arter heller ikke blive påvirket af udvidelsen.

Ansøgers konsulent har beskrevet og vurderet de potentielle gener fra husdyrbruget. Herunder er der i den indsendte miljøkonsekvensrapport redegjort for tiltag, der sikrer de omkringboende mod væsentlige gener i form af lugt, støv, støj, lys, rystelser, fluer og uhygiejniske forhold.

Ansøgers konsulent har ligeledes beskrevet og vurderet den potentielle forurening fra husdyrbruget. Der er redegjort for tiltag, der forebygger og begrænser forureningen af luft, vand, jord og undergrund. Herunder er der redegjort for følgende forureningskilder; ammoniakfordampning fra staldene, opbevaring, håndtering af husdyrgødning, spildevand, affald, råvarer, olie og andre hjælpestoffer samt ved driftsforstyrrelser og uheld.

Kommunen har gennemgået og vurderet miljøkonsekvensrapporten og fundet den fyldestgørende. Kommunen vurderer på baggrund af ovenstående at husdyrbruget kan drives på en måde, som er forenelig med hensynet til omgivelserne. Vi vurderer ligeledes at projektet ikke vil forringe tilstanden af naturen med dens bestande af vilde planter og dyr og deres levesteder. Kommunen har fastholdt tiltag til reduktion af gener og forurening med vilkår.

Andre tilladelser

Denne miljøgodkendelse omhandler kun godkendelse efter miljølovgivningen. Eventuelle andre nødvendige tilladelser, herunder byggetilladelse, er ikke omfattet af denne miljøtilladelse. Nybyggeri og ændring af eksisterende stalde kræver en særskilt byggetilladelse. Hvis udvidelsen medfører, at indvindingen overskrider vandindvindingstilladelsen, skal der ansøges om en ny vandindvindingstilladelse.

Hvis der gennemføres ændringer af afledningen af tag- og overfladevand skal der søges en udledningstilladelse.

Gyldighed og retsbeskyttelse

Godkendelsen bortfalder, hvis den ikke er udnyttet senest 6 år efter godkendelsen er givet. Med "udnyttet" menes, at det ansøgte byggeri skal være taget i brug og færdigmeldt til kommunen.

Med denne miljøgodkendelse følger 8 års retsbeskyttelse. Retsbeskyttelsens udløber i 2028.

Tidligere tilladelser

Ejendommen har en § 12 miljøgodkendelse efter Husdyrbrugsloven givet den 7. november 2012. Denne nye godkendelse erstatter den tidligere afgørelse.

Husdyrbrugets ophør

Ved virksomhedens eventuelle ophør, vil stalde blive rengjort og gyllekummerne tømte. Hvis bygningerne skal anvendes til andet formål, vil inventar og tekniske anlæg blive fjernet, og bygningerne tilpasset det nye formål. Hvis gyllebeholdere ikke skal anvendes efter ophør, vil de blive taget ud af drift i henhold til reglerne beskrevet i bekendtgørelse om kontrol af beholdere til opbevaring af flydende husdyrgødning og ensilagesaft.

Det er fastsat i vilkår, at der skal træffes de nødvendige foranstaltninger ved ophør af driften for at undgå forureningsfare og for at bringe stedet tilbage til en tilfredsstillende stand.

Desuden er det fastsat i vilkår, at ophører driften af erhvervsmæssigt dyrehold skal dette meddeles til Jammerbugt Kommune.

Offentlighed og høring

Ansøgningen blev offentliggjort den 16. oktober 2019. Der var frist til afgivelse af bemærkninger på 2 uger. Der indkom ingen bemærkninger til ansøgningen.

Udkast til miljøgodkendelse blev den 19. maj 2020 udsendt til høring hos ansøger selv, ansøgers konsulent, naboer, skønnede parter og andre berørte. "Andre berørte" er fastlagt som ejendomme der ligger inden for den beregnede konsekvenszone, svarende til ejendomme inden for en afstand af ca. 586 m fra den aktuelle ejendom. Der var frist til afgivelse af bemærkninger på 30 dage frem til og med den 18. juni 2020.

Vejledende konsekvenszone er ifølge husdyrgodkendelse.dk beregnet til 586 m.

Der indkom ingen bemærkninger til udkastet:

Kopi af udkast til denne afgørelse er sendt til:

- ejer: Ole Larsen
- konsulent: Karoline Holst via e-mail: kho@landbonord.dk

Naboer:

- Gøttrupvej 315, 9690 Fjerritslev
- Gøttrupvej 318, 9690 Fjerritslev
- Gøttrupvej 320, 9690 Fjerritslev
- Gøttrupvej 321, 9690 Fjerritslev
- Gøttrupvej 322, 9690 Fjerritslev
- Gøttrupvej 324, 9690 Fjerritslev
- Gøttrupvej 330, 9690 Fjerritslev
- Gøttrupvej 348, 9690 Fjerritslev
- Gøttrupvej 349, 9690 Fjerritslev
- Gøttrupvej 388, 9690 Fjerritslev
- Gøttrupvej 399, 9690 Fjerritslev
- Stjerslevvej 29, 9690 Fjerritslev
- Stjerslevvej 56, 9690 Fjerritslev

Parter:

- Gøttrupengevej 66, 9690 Fjerritslev (ejer af Gøttrupvej 321)
- Jammerbugt Grus Aps CVRnr 40064923 (ejer af Gøttrupvej 339)

Kopi af denne afgørelse er sendt til:

- ejer: Ole Larsen
- konsulent: Karoline Holst via e-mail: kho@landbonord.dk
- Sundhedsstyrelsen: Embedslægeinstitutionen Nord – e-mail: senord@sst.dk
- Danmarks Fiskeriforening, H.C. Andersens Boulevard 37, 1553 København V – e-mail: mail@dkfisk.dk.
- Ferskvandsfiskeriforeningen for Danmark, Kirkedalsvej 4, Vedslet, 9732 Hovedgård – e-mail: nb@ferskvandsfiskeriforeningen.dk.
- Arbejderbevægelsens Erhvervsråd, Reventlowsgade 14,1, 1651 København V e-mail: ae@ae.dk.
- Det Økologiske Råd, Blegdamsvej 4B, 2200 København N – e-mail: husdyr@ecocouncil.dk
- Danmarks Naturfredningsforening, Masnedøgade 20, 2100 København Ø – e-mail: dnjammerbugtsager@dn.dk
- Danmarks Sportsfiskerforbund – e-mail: lbt@sportsfiskerforbundet.dk.
- Dansk Ornitologisk Forening, Vesterbrogade 140, 1620 Kbh. V – e-mail: natur@dof.dk

Miljøgodkendelsen offentliggøres ved annoncering på Digital Miljø Administration (<https://dma.mst.dk/>) og til orientering i ugeavisen.

Klage og søgsmål vejledning

Denne afgørelse kan påklages til Miljø- og Fødevareklagenævnet af:

- Ansøger
- Enhver, der har individuel, væsentlig interesse i sagens udfald
- Sundhedsstyrelsen
- Lokale foreninger og organisationer, der har beskyttelse af natur og miljø samt rekreative interesser som hovedformål, og som har meddelt kommunalbestyrelsen, at de ønsker underretning om afgørelsen
- Landsdækkende foreninger og organisationer i det omfang, de har klageret over den konkrete afgørelse, jævnfør Miljøbeskyttelseslovens §§ 99 og 100.

Hvis du ønsker at klage over denne afgørelse, kan du klage til Miljø- og Fødevareklagenævnet. Du klager via Klageportalen, som ligger på www.borger.dk og www.virk.dk. Du logger på www.borger.dk eller www.virk.dk, ligesom du plejer, typisk med NEM-ID. Klagen sendes gennem Klageportalen til den myndighed, der har truffet afgørelsen.

En klage er indgivet, når den er tilgængelig for Jammerbugt kommune i Klageportalen. Når du klager, skal du betale et gebyr på kr. 900 for privatpersoner og 1.800 for virksomheder og organisationer. Du betaler gebyret med betalingskort i Klageportalen.

Miljø- og Fødevareklagenævnet skal som udgangspunkt afvise en klage, der kommer uden om Klageportalen, hvis der ikke er særlige grunde til det. Hvis du ønsker at blive fritaget for at bruge Klageportalen, skal du sende en begrundet anmodning til den myndighed, der har truffet afgørelse i sagen. Myndigheden videresender herefter anmodningen til Miljø- og Fødevareklagenævnet, som træffer afgørelse om, hvorvidt din anmodning kan imødekommes.

Klager skal være modtaget senest 4 uger efter afgørelsen er meddelt og offentliggjort på Digital Miljø Administration (<https://dma.mst.dk/>), hvilket vil sige den 20. juli 2020. Virksomheden informeres om eventuelle klager, når klagefristen er udløbet.

Eventuelle klager har ikke opsættende virkning for så vidt angår retten til at udnytte tilladelsen, med mindre Miljø- og Fødevareklagenævnet bestemmer andet i henhold til Miljøbeskyttelseslovens § 96.

Denne afgørelse kan i henhold til miljøbeskyttelseslovens § 101 indbringes for domstolene indtil 6 måneder fra den dato, hvor afgørelsen er meddelt, eller hvis sagen påklages, inden 6 måneder efter, at den endelige administrative afgørelse foreligger.

Bilag 1: Lokalisering

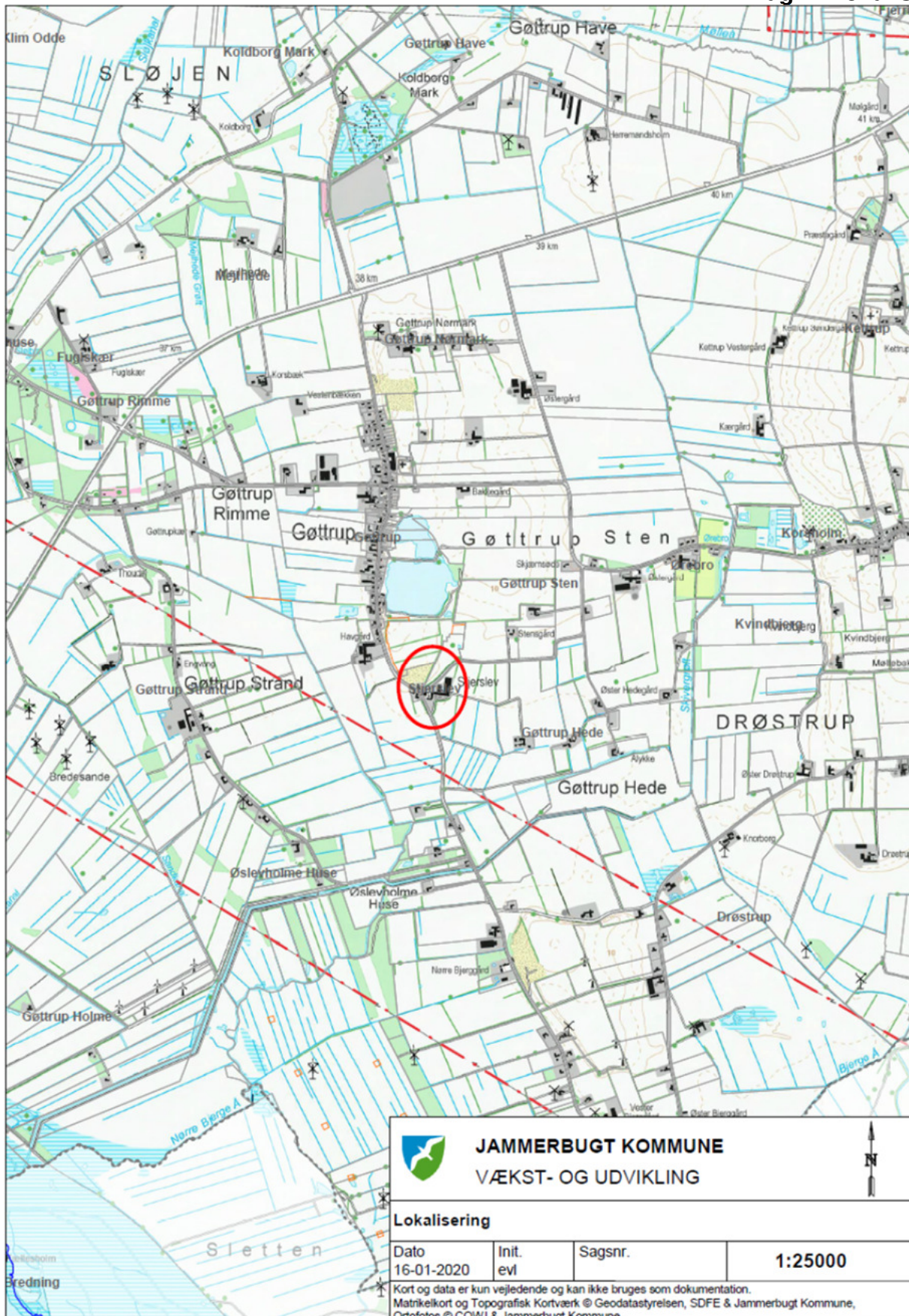

Bilag 2: Miljøkonsekvensrapport fra ansøger



Miljøkonsekvensrapport, Kvæg

Oplysninger om ansøger

Ansøger:	Ole Larsen	Konsulent:	Karoline Holst
Tlf.:	2220 3502	Tlf.:	9624 2571
E-mail:	ole@larsen.mail.dk	E-mail:	kho@landbonord.dk
CVR:	21295442	Dato + versionsnr.:	7/2 2020
Sagsadresse:	Gøttrupvej 351		Version 6
SkemaID:	213297		
Ansøgningstype:	16a		

Ikke teknisk resume

Ansøgningen omfatter etablering af en ny kostald, en ny plansilo og to nye gyllebeholdere.

I ansøgningen er der lavet tekniske beregninger på hhv. ammoniakbelastning på nærliggende naturområder og lugtge-neafstande til nærmeste nabo, samlede bebyggelse og byzone.

Ammoniakemissionen for det ansøgte projekt lever med den valgte gulvtype i den nye stald op til kravene om anvendelse af Bedst Anvendte Teknik (BAT) og er dermed med til at sikre at ammoniakudledningen begrænses.

Det har ikke været nødvendigt at lave tekniske tiltag til lugtreduktion ift. at kunne overholde lugtkravene. Ansøger tilsigter en god stalddyghed for ad den vej at reducere lugtemissionen fra ejendommen.

Det er ansøgers vurdering, at godkendelsen af dyreholdet kan gennemføres uden uacceptable påvirkning af natur og omkringboende.

Beskrivelse af det ansøgte

Nedenstående beskrivelse omfatter særkender ved ansøgningen, det ansøgte placering og det ansøgte væsentligste påvirkninger på miljøet.

Ansøgningen omfatter opførelse af en ny kostald på 170 x 30m, etablering af en ny 20 m bred plansilo, etablering af en ny møddingsplads samt opførelse af to nye 4000 m³ gyllebeholdere.

Udvidelsen er erhvervsmæssig nødvendig for udvikling af bedriften.

Der er redegjort for udvidelsens omfang på medsendte oversigtsskitse. Kostalden, plansilo og de to nye gyllebeholdere etableres i forbindelse med den eksisterende bygningsmasse.

Kostalder bliver 30 x 170 m, etableres i grålige farver, med gardiner i siden. Gyllebeholderne opføres i samme stil, som de eksisterende gyllebeholdere og plansiloen med 3 m høje silovæge. På plansiloer etableres der afgrænsende mur mod syd. Møddingspladsen på 70 m² etableres i forbindelse med den eksisterende gylletank.

Da ejendommen er afgrænset af veje mod nord og vest, er den nye kostald placeret sydøst for de eksisterende bygninger.

For at overholde lugtgenkravet til det lokalplanudlagte område Gøttrup, er kostalden placeret 35 m øst for den eksisterende stald og 35 m syd for den nyeste plansilo.

For at overholde afstandskrav til vandløb rørlægges grøften syd for de nye gyllebeholdere.

Ansøgningen, skema ID 210299, indeholder beskrivelse af ansøgt drift, nudrift og 8-års drift på ejendommen og produktionsarealerne. Der er på medsendte bilag angivet produktionsareal i hhv. ansøgt, nudrift og 8-års drift.

Der er ingen bi-aktiviteter på ejendommen.

Husdyrbruget er ikke tekniske eller forureningsmæssigt forbundet med andre husdyrbrug.

Farve og arkitektonisk udtryk

Kostalden bygges med gavle i søstenselementer i grålige farver, med grå gardiner i siderne og lysegråt tag. Den forventede bygningshøjde på den nye kostald vil maksimalt være 12 m.

Da alt nybyggeri opføres i grålige nuancer og i tilknytning til de eksisterende bygninger, vurderes det ikke at husdyrbruget efter udvidelsen vil syne væsentlig anderledes i landskabet end det nuværende.

Bygge- og beskyttelseslinjer

Der er ingen konflikter med søbeskyttelses- eller åbeskyttelseslinjer. Der er heller ikke konflikter i forhold til skov- og kirkebyggelinje eller beskyttede sten og jorddiger.

Kommunale udpegninger

Området nord for bedriften og delvist ned gennem bedriften er udpeget som potentiel økologisk forbindelse. Det vurderes ikke at udvidelsen af bedriften vil hindre transporten af dyr og planter langs den potentielle økologiske forbindelse.

Husdyrbruget befinder sig helt indenfor disse kommunale udpegninger:

- Særligt værdifuldt landbrugsområde og område for Store Husdyrbrug.

Bedriften ligger udenfor områder med specielle udpegninger i kommunalplanen:

- Bevaringsværdige landskaber
- Kulturhistoriske bevaringsværdier

Det vurderes at de nye bygninger og den ændrede produktion i de eksisterende staldbygninger ikke strider mod retningslinjerne for arealanvendelse i de angivne kommuneplanudpegninger.

Samlet set vurderes det at det udvidede husdyrbrugs beliggenhed gør, at det ikke vil påvirke omgivelserne med hensyn det synsmæssige indtryk samt at husdyrholdet ikke er i konflikt med kommunale udpegninger.

Landskab, geologi og kulturmiljø

Udvidelsen etableres som en ny stald i tilknytning til det eksisterende staldanlæg og vil derfor fremstå som én enhed med resten af ejendommen.

Plansiloen og de nye gyllebeholdere placeres ligeledes i tilknytning til de eksisterende bygninger. De opføres i grålige farver, hvilket er medvirkende til, at ejendommen vil fremstå som en enhed.

Området omkring ejendommen er præget af landbrugsdrift. Bebyggelsen i lokalområdet er overvejende større og mindre husdyrbrug.

Landskabet ellers er præget af relativt fladt landbrugsland, med større og mindre gårde. Der er ligeledes en del læhegn og mindre beplantninger.

Efter kommuneplanen er staldanlægget beliggende i et område der ikke er udpeget som geologisk bevaringsværdigt, større sammenhængende landskaber eller værdifulde kulturmiljøer og der vurderes derfor ikke at være konflikter med disse udpegninger.

Rekreative og kulturhistoriske interesser

Der er ingen fredninger, beskyttede jord- eller stendiger eller fortidsminder registreret i eller umiddelbart omkring projektområdet og der sker derfor ingen påvirkning af områder med rekreative eller kulturhistoriske interesser ved udvidelsen.

Grundvand

Området ligger udenfor områder med drikkevandsinteresse og følsomme indvindingsområder, indsatsområder og indvindingsoplande.

All håndtering af dieselolie, gylle og andre hjælpestoffer på bedriften sker efter forskrifterne for at minimere risiko for påvirkning af grundvand. Der er udarbejdet beredskabsplan, der anviser handlinger ved uheld ved håndtering. Grundvandsinteresser vurderes derfor ikke at blive påvirket af udvidelsen.

Overfladevand

Tagvand fra stalde, øvrige produktionsbygninger samt stuehus ledes til terræn. Overfladevandet fra den nye stald skal tilledes grøften syd for stalden.

Overfladevand fra plansiloer tilledes gyllebeholderen.

Projektet vurderes ikke at ville ændre hydrologien i området væsentligt.

Afstande

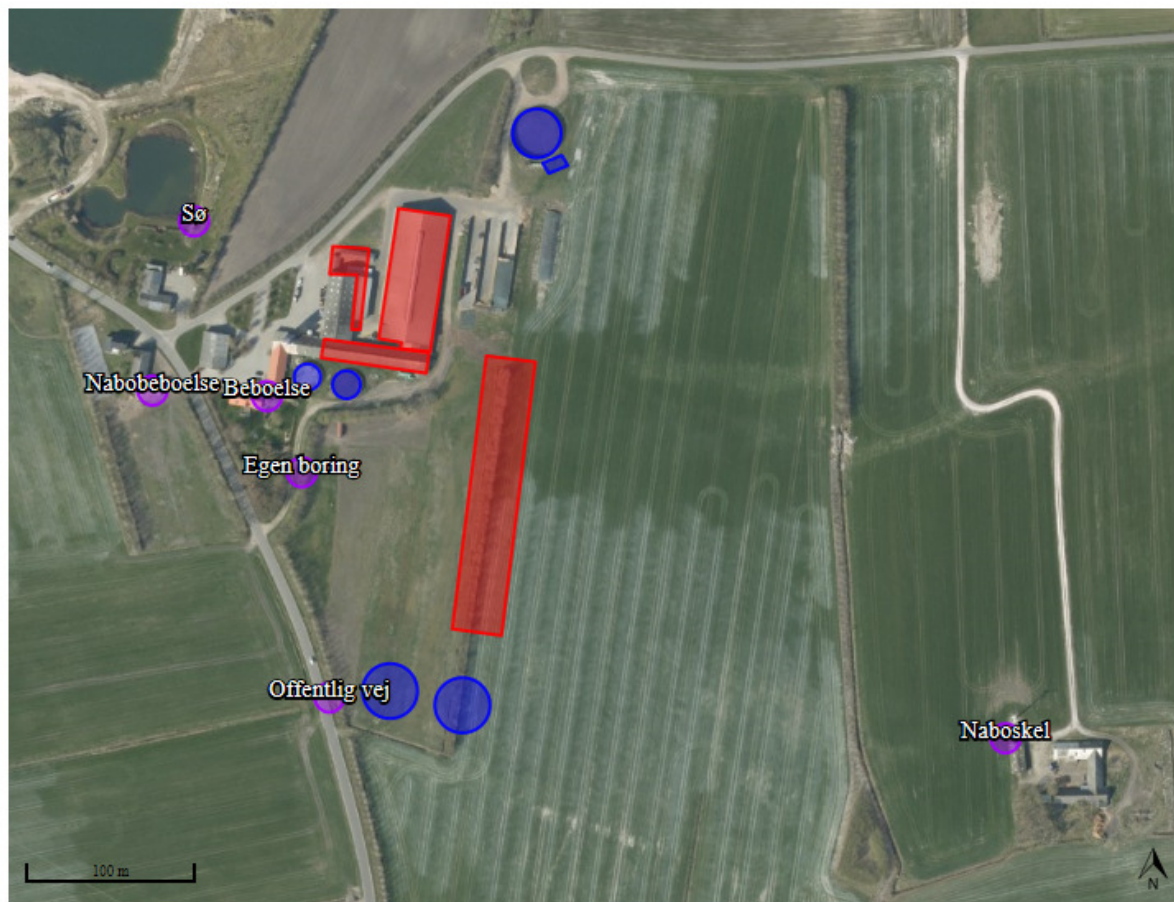

Jf. udpegninger i it ansøgningen er afstandskrav i henhold til §6 i Lov om miljøgodkendelse m.v. af husdyrbrug overholdt.

Lovpligtig min. afstand fra husdyrbruget	Minimumsafstand	Aktuel afstand
Eksisterende/fremtidig byzone eller sommerhusområde	50 m	4600 m
Område i lokalplan udlagt til boligformål, blandet bolig og erhvervsformål eller til offentlige formål med henblik på beboelse, institutioner, rekreative formål og lignende	50 m	400 m
Beboelsesbygning på en ejendom uden landbrugspligt, der ligger i en samlet bebyggelse i landzone, og som har en anden ejer end driftsherren	50 m (som nabobeboelse)	420 m
Nabobeboelse	50 m	81 m

Ammoniak og påvirkning af natur og Natura 2000-områder

Udvidelse af staldanlægget er i ansøgningen, skemaID 210299, vurderet ift. ammoniakemission fra staldanlægget og påvirkningen fra denne på nærliggende naturområder og nærmeste Natura 2000-område.

Natur



Resultatet af beregningerne bliver:

Oversigt af naturpunkter ? i

Navn:	Kategori:	Opretter:	Kumulation:	Ruhed natur:	Merdeposition (kg N/ha/år):		Totaldeposition (kg N/ha/år):
					8-års drift	Nudrift:	
5 Hede SSV	Kategori 1	Ansøger	0	Bn	0,0	0,0	0,0
4 Overdrev S	Kategori 2	Ansøger	0	Bn	0,1	0,1	0,1
3 Overdrev V	Kategori 3	Ansøger	0	Bn	0,8	0,7	1,7
2 Mose N	Kategori 3	Ansøger	0	Mk	1,7	1,3	5,5
1 Overdrev N	Kategori 3	Ansøger	0	Bn	0,4	0,4	0,9

Det er vurderet, at merbelastningen på nærliggende kategori 3 naturområder ikke kan medføre nogen tilstandsændring af naturområderne.

På de to nærliggende overdrev (Punkt 1 og 3) beregnes merdepositionen til under 1 kg N/ha/år og projektet vil derfor ikke medføre nogen tilstandsændring. Jammerbugt Kommune har vurderet at mosen i punkt 2 er næringsrig og at den beregnede merdeposition på 1,3 kg N/ha/år ikke vil medføre nogen tilstandsændring.

Kategori 2 natur

Der ligger ikke kategori 2 natur indenfor en afstand af anlægget, hvor der deponeres mere end 1 kg N/ha/år i totaldeposition. Der er beregnet ammoniakdeposition til det nærmest liggende kategori 2 naturområde, et overdrev beliggende 1000 m S for bedriften. Depositionen beregnes til 0,1 kg N/ha/år.

Det er vurderet ud fra afstanden samt den samlede udledning af ammoniak fra husdyrbruget, at det ansøgte projekt ikke har skadelige virkninger på natur kategoriseret som kategori 2 natur.

Kategori 1 natur

Der ligger ikke kategori 1 natur inden for en afstand af anlægget, hvor der deponeres mere end 0,2 kg N/ha/år i totaldeposition. På Natura 2000-områder er der beregnet en totalbelastning et overdrev beliggende 3000 m SSV for bedriften og der beregnes totalbelastninger på 0,0 kg N/ha/år.

Det er vurderet ud fra afstanden samt beregnede ammoniakdepositioner på kategori 1 natur, at det ansøgte projekt ikke har skadelige virkninger på natur kategoriseret som kategori 1 natur.

Habitatdirektivets bilag IV-arter og andre arter

Udvidelsen medfører en forøgelse i udledningen af ammoniak fra anlægget og vil også føre til en forøgelse af antallet af transporter til ejendommen.



Der er dog ikke fundet bilag IV-arter og andre beskyttede arter på selve arealet eller i umiddelbar nærhed af arealet. Det vurderer derfor, at der ikke vil være væsentlige påvirkninger af yngle- eller rasteplasser for bilag IV-arter.

Trafik og transport

Adgangsvejen til ejendommen sker af Stjerslevvej og Gøttrupvej.

Antal transporter		
	Nudrift	Ansøgt
Levende dyr – tyrekalve	52	52
Døde dyr	10	15
Indkøbt foder	25-30	40-50
Gylle	300	700
Dybstrøelse	20	45

Dieselolie	5-6	5-6
Afhentning af mælk	183	183

Udvidelsen af produktionen vil medføre øget trafik på det omkringliggende vejnet med ca. 3-400 transporter pr. år.

Den interne transport på ejendommen er indrettet, så den giver minimum gene for naboer. Hovedparten af transporter sker af mindre offentlige veje.

Gylletransporter og transporter med markafgrøder er sæsonbetonet, mens øvrige transporter med dyr og foder er jævnt fordelt over hele året.

Det vurderes samlet set, at vejnettet omkring ejendommen uden væsentlige problemer for den øvrige trafik vil kunne afvikle transporterne i forbindelse med landbruget.

Lugt og påvirkning af nærmeste omkringboende

Udvidelsen af staldanlægget er tilsvarende vurderet ift. lugtemission og lugtgeneafstande til nærmeste nabo, samlet bebyggelse og byzone.

Naboer



Samlet resultat af lugtberegning ? i

Bebyggelse	Kumulation	Model	Ukorrigeret geneafstand (m)	Korrigeret geneafstand (m)	Vægtet gennemsnitsafstand (m)	Genekriterie overholdt
Gøttrupvej 348	0	FMK	136,9	136,9	189	Ja
Gøttrupvej 324	0	NY	482,7	482,7	486,1	Ja
Fjerritslev By, Kollerup	0	NY	679,7	679,7	4604,8	Ja

Beregningerne i skemaID 213297 viser, at alle lugtgeneafstandskrav er overholdt til alle typer af områder. Det vurderes dermed, at udvidelsen ikke kan medføre nogen uacceptabel påvirkning af omkringboende ift. lugtpåvirkning.

Støj, støv og lys

De normale støjkilder på ejendommen vil være højtryksrensere, foderanlæg, gyllepumper, den daglige brug af traktorer samt transporter til og fra ejendommen.

Indblæsning af foder kan ligeledes give anledning til støj, ligesom der må påregnes støj, når dyrene flyttes mellem stald-afsnittene.

I den nye stald skal køerne malkes i robotter, som er en meget støjsvag teknologi, ligesom udfodringen skal foretages af en eldrevet robot.

Brugen af traktorer i det daglige vil normalt begrænse sig til dagtimerne, dog må der påregnes sæsonbestemt markarbejde ud over dette.

Transporter på ejendommen samt til og fra ejendommen vil i nogen grad være sæsonbestemt i forbindelse med forårsarbejdet samt efterårets høstarbejde i marken.

Gyllepumper kører ca. 1 gang om ugen.

Nærmeste naboer er beliggende i en afstand af hhv. 100 m mod vest og 360 m mod sydøst.

Naboerne mod vest er afskærmet af læhegn og naboerne mod øst er beliggende i forholdsvis stor afstand og vil derfor ikke blive påvirket af støj.

Hovedparten af arbejdet på bedriften udføres i dagtimerne, hvorfor støj fra anlægget også hovedsageligt vil forekomme i dette tidsrum.

Det vurderes derfor at støj- og støvkilder ikke vil kunne påvirke nærmeste naboer i væsentligt grad, da trafik sker under hensyntagen til naboerne, indblæsning af foder sker til silo med posefilter, halmstrøning finder sted inde i bygningerne.

Der er etableret udendørs lys ved afhentningssted for mælk. Det er kun tændte i korte perioder og vurderes ikke at give gener for naboerne.

Jord

I projektområdet er der ikke udlagt råstofgraveområde eller råstofinteresseområde. I forbindelse med etableringen køstalden skal der laves et mindre jordarbejde, men dette vurderes ikke at komme i konflikt med råstoffer.

Uheld og risici

De største miljømæssige risici på en landbrugsejendom er et utilsigtet udslip af kemikalier og udslip af gylle.

Ved pumpning af gylle er der altid overvågning.

Der henvises desuden til afsnittet om management og egenkontrol, samt beredskabsplan (bilag 3).

Det vurderes at der er ved ovennævnte tiltag taget hånd om mulige risici.

Affald

Affald der fremkommer ved anlæggets drift vil blive opbevaret og bortskaffet i henhold til de til enhver tid gældende regler.

Der er redegjort for placering af affaldsfraktioner på medsendte oversigtsskitse.

Landbrugsaffald opbevares i container, der afhentes af Marius Pedersen.

Kliniskaffald opbevares i lille container der opbevares ved malkerummet og bortskaffes af dyrlægen eller på genbrugspladsen.

Spildolie håndteres hovedsageligt af værksted, som servicerer traktorer. Opbevaring af olie og spildolie, samt tankning sker på tæt fast bund uden risiko for afløb til kloak. Beholder til spildolie opbevares desuden i kar og krav i kommunens affaldsregulativ til farligt affald er hermed overholdt.

Det vurderes at oplag og håndtering af affald, råvarer og hjælpestoffer ikke påvirke miljøet.

Døde dyr

Døde dyr opbevares og afhentes af DAKA jf. regler om afhentning af dyr i bekendtgørelse om opbevaring af døde dyr.

Afhentningsplads er angivet på oversigtsskitzen.

Opbevaring og afhentning sker på en sådan måde, at de ikke vil støde omkringboende og forbipasserende.

Skadedyr

Skadedyr bekæmpes generelt i henhold til Statens Skadedyrsbekæmpelse samt kommunens anvisninger. Der er aftale med et firma omkring rottebekæmpelse.

Der udmuges hyppigt hos kalvene og anvendes kemisk bekæmpelsesmiddel ved behov. Dette vurderes at være tilstrækkeligt til at hindre gener for omkringboende.

Befolkning og menneskers sundhed

Befolkningen påvirkes mest direkte af trafikale gener og lugt, jf. tidlige afsnit herover.

Der udledes ikke sundhedsskadelige stoffer som f.eks. tungmetaller eller dioxin, der ville kunne give anledning til en negativ påvirkning af sundheden.

Det vurderes, at der med de beskrevne tiltag og hensyn er taget tilstrækkeligt hensyn til befolkningen og at udvidelsen ikke vil medføre nogen uacceptabel påvirkning.

Reduktion af miljøpåvirkning og afværgeforanstaltninger

Herunder beskrives ansøgers valg til reduktion af miljøpåvirkninger og anvendte afværgeforanstaltninger.

Støj

Malkeroboter og foderanlæg vedligeholdes og rengøres efter behov for at reducere støjpåvirkningen. Flytning af dyr planlægges hvis muligt til at ske indenfor alm. arbejdstid. Brugen af andet maskinel forsøges ligeledes henlagt til dagtimerne – dog med forbehold for, at der i særlige spidsbelastningsperioder (såning og høst) er brug for at kunne anvende maskinel udover det tidsrum.

Lugt

Lugtemissionen fra staldanlægget søges reduceret ved kontinuert at fastholde en god staldhygiejne og anvende god management i staldene.

Ammoniak

Der er anvendt BAT gulv i den nye stald for at reducere ammoniakemissionen fra stalden.

På gylletankene uden overdækning sørger ansøger til stadighed for, at der er et velfungerende flydelag på gylletankene.

Beskyttelse af jord og grundvand

Der er udarbejdet en beredskabsplan for ejendommen, som definerer hvilke handlinger, der skal ske i tilfælde af uheld og spild på ejendommen.

Undersøgte alternativer

Alternativet til det ansøgte projekt vil være etablering af en mælkeproduktion på en anden ejendom. Det planlagte anlæg ligger imidlertid optimalt i forhold til ansøgers nuværende produktion. Pt. råder ansøger ikke over andre ejendomme, hvor der kan gennemføres en udvidelse svarende til den i denne ansøgning beskrevne – henset til smitterisiko, logistik og andre ejendommens placering ift. natur og omkringboende.

Med udvidelsen af anlægget opnås en harmonisk bedrift med begrænset transport af levende dyr.

Samtidig er der forholdsvis langt fra ejendommen til natur og naboer og vil derfor medføre en begrænset påvirkning af omgivelserne.

Der er undersøgt alternative placeringer for de to nye gyllebeholdere. Af hensyn til totaldepositionen på den nærliggende mose, er den ansøgte placering valgt.

For den nye kostald, er der ikke undersøgt øvrige alternative placering, da den ønskede placering giver den bedste logistik i forhold til de eksisterende bygninger.

0-alternativet vil medføre at ejendommens produktion stagnerer. Det er et absolut must at husdyrholdet på ejendommen kan udvides for at kunne udbygge gode produktionsresultater og fortsætte produktionen på stedet.

Med udvidelsen lever produktionen op til de skærpede krav til BAT. Der anvendes således ny teknologi til at reducere påvirkningen fra ejendommen og produktionen.

BAT – Bedst anvendelig teknologi

I ansøgningen redegøres der for brugen af BAT for følgende 4 områder:

- Staldindretning
- Foder
- Opbevaring/behandling af husdyrgødning
- Forbrug af vand og energi samt management.

I ansøgningen er der under de enkelte områder redegjort for ansøgers valg af teknik og evt. fravalg af oplagte teknikker. Der tages i redegørelsen udgangspunkt i EU-kommissionens referencedokument om BAT for intensiv svine og fjerkræhold samt BAT-blade og teknologibeskrivelser fra Miljøstyrelsen. For IE-brug redegøres der i øvrigt for overvejelser over alternative teknologier.

Staldindretning og BAT

Staldsystemer i ansøgt situation fremgår af IT-ansøgningen. Herunder beskrives krav til BAT på ammoniak.

Redegørelse for anvendelse af BAT ammoniak

Det samlede vejledende ammoniaktab pr. år opnåeligt for hele anlægget ved anvendelsen af BAT bliver 6.961 kgN/år, og det faktiske ammoniaktab fra hele anlægget ved anvendelsen af BAT bliver 6.961 kgN/år.

Samlet konklusion

BAT-kravet overholdes ved at den nye stald er opført med BAT gulv og at de nye produktionsarealer i eksisterende stalde etableres med dybstrøelse, der ligeledes betragtes som BAT.

Foder, foderopbevaring og fodringstrategi og BAT

Bedriftens eget grovfoder er basis i foderrationen og der suppleres med indkøbt kraftfoder, korn, mineraler, vitaminer m.m. Der tages analyser af alt grovfoder, således at foderplanen kan optimeres efter bl.a. energi- og proteinindhold. Der udarbejdes foderplan i samarbejde med kvægkonsulent. Fodersammensætning og fodringsstrategi evalueres og tilpasses løbende og der udarbejdes EndagesFoderKontrol (EFK).

Kørerne fodres med en fuldfoderblanding. Ungdyr fodres ligeledes med en fuldfoderblanding baseret på grovfoder (græs, majs, halm etc.), mens småkalve tildeles mælk og korn/kraftfoder.

Redegørelse for anvendelse af BAT

Med henblik på at reducere dyrenes N-udskillelse er det BAT at tilpasse foderet til dyrenes behov i de forskellige produktionsfaser (fasefodring), at optimere foderet på baggrund af fordøjelige/disponible næringsstoffer samt at tilsætte foderet aminosyrer. Derudover nævnes det, at visse fodertilsetninger, herunder enzymer, kan forøge fodereffektiviteten.

BREF-dokumentet omhandler alene slagtesvin og fjerkræ og ikke kvæg og lign. Idet koen er en drøvtygger, kan de forhold der er nævnt i BREF-dokumentet ikke ukritisk overføres til en kvægproduktion. Således er det f.eks. ikke muligt at anvende fytase eller syntetiske aminosyrer. I de senere år har der imidlertid været øget forsknings- og rådgivningsmæssig fokus på fosfor og fordringsnormen for fosfor er reduceret. Gennem foderplanlægningen er der ligeledes fokus på indholdet af såvel fosfor som protein i foderblandingen.

Samlet konklusion

Sammenholdes ansøgers valg af fodringsteknik med BREF-dokumentet, vurderes det at det ansøgte projekt lever op til BAT.

Opbevaring og behandling af husdyrgødning og BAT

Husdyrgødningen oplagres i ejendommens eksisterende og nye gylletanke. Der er redegjort på oplagring i IT-ansøgning, skemaID 213297 og lagre er indtegnet på oversigtsskitsen.

På alle gylletanke, hvor der ikke er etableret overdækning, laves der naturligt flydelag eller flydelag med snittet halm eller tilsvarende og der føres logbog.

Alle tanke opfylder Husdyrgødningsbekendtgørelsens skærpede krav til pumper etc. Der udføres 10-års beholderkontrol af godkendt firma. Tankene tømmes normalt 1 gang årligt med henblik på inspektion.

Dybstrøelse opbevares i markstak, medens kalvemøg anvendes til at etablere flydelag på bedriftens gyllebeholdere.

Der foretages ikke behandling (separation, beluftning, biologisk behandling, forsuring, kompostering eller lign.) af husdyrgødningen på anlægget. Der er tilstrækkeligt areal til rådighed i nærområdet til at det ikke er nødvendigt at fjerne en del af husdyrgødningen.

Redegørelse for anvendelse af BAT

Jf. BREF er det BAT at opbevare gylle i en stabil beholder, der kan modstå mekaniske, termiske og kemiske påvirkninger. Beholderens bund og vægge skal være tætte og korrosionsbeskyttede. Beholderens skal tømmes jævnligt af hensyn til eftersyn og vedligeholdelse – normalt 1 gang årligt. Der omrøres kun i gyllen umiddelbart før tømning af beholderen. Det er endvidere BAT at overdække beholderen med fast låg eller med et naturligt flydelag eller et flydelag, der etableres med snittet halm eller tilsvarende.

Jf. BREF kan det være BAT at behandle husdyrgødning på bedriften med visse betingelser. Disse betingelser vedrører landbrugsareal til rådighed, overskud af eller efterspørgsel på lokale næringsstoffer, teknisk assistance, markedsmuligheder for produktion af grøn energi samt lokale regler. Er der f.eks. et overskud af næringsstoffer i området og manglende arealer til at udbringe husdyrgødningen så kan det være BAT at foretage separation af husdyrgødningen.

Samlet konklusion

Sammenholdes ansøgers foranstaltninger vedr. opbevaring og behandling af husdyrgødning, med BREF-dokumentet vurderes det at det ansøgte projekt lever op til BAT.

Energi- og resurseforbrug og BAT

Der er redegjort for det nuværende og det forventede energi- og ressourceforbrug efter udvidelsen i nedenstående tabel:

Ressource	Nudrift	Ansøgt
Elforbrug til lys, malkning m.v.	142.000 kWh	290.000 kWh
Drikke- og vaskevand	9.000 m ³	18.000 m ³
Indkøbt korn og kraftfoder	720 t	1500 t

Ansøger tilsigter løbende at reducere både energi- og andet resurseforbrug på ejendommen for at reducere miljøpåvirkning og forbedre det økonomiske indtjeningsgrundlag. Der er naturlig ventilation i alle staldbygninger. Der er etableret brøndvandskøling af mælken. Det opvarmede vand anvendes til drikkevand til køerne.

Der er etableret varmegenvinding fra mælken og denne varme anvendes til opvarmning af stuehuset.

Der er etableret lav energibelysning i de eksisterende stalde og det etableres ligeledes i den nye stald. I staldene er der vågelys med få armaturer om natten.

Der foretages jævnlig kalibrering af drikkevandsinstallationer med henblik på at undgå unødigt spild. Lækager identificeres og repareres.

Redegørelse for anvendelse af BAT

Miljøstyrelsen har ikke opstillet egentlige branchespecifikke krav til energiforbrug og andet resurseforbrug i forbindelse med fastlæggelsen af de vejledende BAT-standardvilkår, idet forbruget vil afhænge af de driftsmæssige forhold på den enkelte ejendom.

I henhold til BREF er det med henblik på at reducere energiforbruget BAT at anvende naturlig ventilation. Når der anvendes mekanisk ventilation er det BAT at optimere udformningen af ventilationssystemet samt at undgå modstand gennem hyppig eftersyn og rengøring af ventilationssystemet. Det er desuden BAT at anvende lavenergibelysning.

I henhold til BREF er det med henblik på at reducere vandforbruget BAT at rengøre stald og inventar med højtryksrensere efter hver produktionscyklus, at foretage regelmæssig kalibrering af drikkevandsanlæg for at undgå spild, at registrere vandforbrug samt at finde og reparere evt. lækager.

Samlet konklusion

Sammenholdes ansøgers tiltag med henblik på reduktion af energiforbruget med BREF-dokumentet vurderes det, at det ansøgte projekt lever op til BAT. For så vidt angår energibesparende belysning er det dog først i takt med udskiftning af belysningen at den fulde energibesparende effekt opnås. I forbindelse med kommende investeringer vil muligheder for vandbesparelser endvidere indgå i overvejelserne.

Generelt management

Herunder beskrives ansøgers tilgang til management på ejendommen ift. produktionen:

- Der er tilknyttet en række fagkonsulenter, der gennemgår bedriften med ejer og medarbejdere efter behov.
- Bedriften har fast dyrlægeaftale.
- Fodersammensætning og fodringsstrategi evalueres og tilpasses løbende, således at nyeste viden anvendes.
- Der føres medicinjournal og logbog for gylletanke.
- Gylletanke bliver kontrolleret hvert 10. år af autoriseret kontrollant.
- Køletanken tæthedsprøves hvert år af et autoriseret kølefirma.
- Der er lavet beredskabsplan således at evt. uheld kan stoppes og konsekvensen for det omgivende miljø begrænses mest muligt (se bilag 3).
- Der leveres mælk til Arla og produktionen er dermed omfattet af kvalitetsprogrammet Arlagården, der stiller en række krav til de daglige rutiner på ejendommen.

BAT vedr. management og egenkontrol

I henhold til BREF er det BAT at uddanne bedriftens personale, at registrere energi- og ressourceforbrug samt forbrug og anvendelse af handels- og husdyrgødning. Endvidere at have procedurer for at sikre ren- og vedligeholdelse af bygninger og inventar, at planlægge gødning af markerne korrekt samt at have nødfremgangsmåde ved evt. uheld. Miljøstyrelsen har ikke opstillet egentlige branchespecifikke krav til management i forbindelse med fastlæggelsen af de vejledende BAT-standardvilkår, da management vil afhænge af de driftsmæssige forhold på den enkelte ejendom.

Samlet konklusion

Sammenholdes ansøgers redegørelse for management og egenkontrol med BREF-dokumentet vurderes det, at det ansøgte projekt lever op til BAT.
