



MILJØGODKENDELSE



**Tillæg til Miljøgodkendelse
Husdyrbruget Troldkirkevej 20,
9240 Nibe**



Dato for tillæg:	30. juni 2017
Husdyrbruget:	Troldkirkevej 20
CHR-nr.	32603
CVR-nr:	98464654
Matr. nr., ejerlav	27 h m.fl.
Husdyrbrugets adresse:	Sønderholm By, Sønderholm Troldkirkevej 20, 9240 Nibe
Ansøger og ejer af husdyrbruget:	Ole Andersen
Tilsynsmyndighed:	Aalborg Kommune Miljø- og Energiforvaltningen LandMiljø Stigsborg Brygge 5 9400 Nørresundby
Sagsbehandler på godkendelsen	Nils Nørgaard / Hamid Manafi Aalborg Kommune Miljø- og Energiforvaltningen LandMiljø Stigsborg Brygge 5 9400 Nørresundby
Sagsnummer:	2017-018517

Læsevejledning

Dette tillæg til miljøgodkendelse indeholder dels en beskrivelse af den ansøgte produktion, vurdering af det ansøgte, samt en række stillede vilkår for godkendelsen. Indledningsvist meddeles tillægget med angivelse af klagevejledning. Herefter følger vilkår med beskrivelse og vurdering tilknyttet opdelt efter emne. Vilkår for egenkontrol er samlet i et afsnit sidst i godkendelsen. Herefter følger en række bilag, jf. bilagslisten, herunder en samlet oversigt over vilkår.

Ved anvendelsen af begrebet husdyrbrug forstås en bedrift, hvorpå der er et dyrehold af mere end 3 dyreenheder, dyreholdet med tilhørende stalde og lignende, gødnings- og ensilageopbevaringsanlæg, øvrige faste konstruktioner samt tilhørende arealer. Ved arealer forstås ejede og forpagtede markarealer samt natur- og skovområder til ejendommen.

INDHOLDSFORTEGNELSE

1	Meddelelse om miljøgodkendelse.....	5
1.1	Godkendelse.....	5
1.2	Offentlighed.....	6
1.3	Gyldighed og retsbeskyttelse.....	6
1.4	Revurdering af tillægget.....	6
1.5	Offentliggørelse.....	7
1.6	Klagevejledning.....	7
1.7	Kopi af tillægget er sendt til:.....	9
2	Resumé og samlet vurdering.....	10
3	Generelle forhold	12
3.1	Vilkår til generelle forhold	12
3.2	Beskrivelse af tillægget.....	12
3.3	Meddelelsespligt – Anlæg, arealer, ejerforhold.....	12
4	Husdyrbrugets beliggenhed og planmæssige forhold	13
4.1	Vilkår til placering i landskabet mv.....	13
4.2	Beskrivelse af placering i landskabet.....	13
4.3	Planmæssige forhold og afstandskrav til anlægget.....	13
5	Husdyrhold, staldanlæg og drift	15
5.1.1	Vilkår til kvægproduktionen	15
5.1.2	Vurdering af kvægproduktion	16
5.2	Anlægget.....	16
5.2.1	Vilkår til staldinventar og drift	16
5.2.2	Beskrivelse af staldinventar og drift	16
5.2.3	Vurdering af staldinventar og drift.....	17
5.3	Energi- og vandforbrug	17
5.3.1	Vilkår til energi	17
5.3.2	Beskrivelse af energi- og vandforbrug	17
5.3.3	Vurdering af energi- og vandforbrug	17
6	Gødningshåndtering	17
6.1	Beskrivelse af gyllebeholdere og håndtering af gylle	17
	Ejendommens eksisterende og påtænkte gyllebeholder og overdækningsforholdne.....	18
6.1.1	Vurdering af gødningsopbevaring	18
7	Forurening ammoniak og andre gener fra husdyrbruget	19
7.1	Ammoniak og natur	19

7.1.1	Beskrivelse af ammoniakfordampning fra anlægget	19
7.1.2	Natur beskyttet efter naturbeskyttelseslovens § 3	20
7.1.3	Natur beskyttet efter naturbeskyttelseslovens § 3 og beliggende i Natura 2000-område 21	
7.1.4	Vurdering af påvirkningen fra anlægget	22
7.1.5	Beskrivelse af bilag IV arter og andre beskyttede arter i forhold til anlæg	22
7.1.6	Beskrivelse af lugt fra dyrehold.....	23
7.1	<i>Tabel 7.1: Lugtgeneafstande beregnet i IT-ansøgningen.....</i>	23
7.1.1	Vurdering af lugt fra dyrehold.....	23
8	Bedste tilgængelige teknik (BAT)	23
8.1	<i>Emissionsgrænseværdi for ammoniak og fosfor.....</i>	23
8.1.1	Beregning af den maksimale ammoniakfordampning	24
8.1.2	Vurdering af BAT for ammoniak	24
8.1.3	BAT i øvrigt	24
8.2	<i>Vurdering af BAT</i>	24
9	Husdyrbrugets ophør	25
9.1	<i>Nedlukningsplan.....</i>	25
9.2	<i>Vilkår for nedlukningsplan</i>	25
10	12 - Kontrol, egenkontrol og dokumentation	26
10.1	<i>Vilkår for tilsyn, kontrol og egenkontrol.....</i>	26
10.2	<i>Bilagsgliste.....</i>	27
10.3	<i>Lovoversigt og kildehenvisninger</i>	28
11	Samlet oversigt med vilkår:	29

1 Meddelelse om miljøgodkendelse

1.1 Godkendelse

Aalborg Kommune meddeler tillæg til miljøgodkendelse til udvidelse af kvægbruget på Troldkirkevej 20, 9240 Nibe, fra 777,88 dyreenheder (DE) til 1053,80 DE.

Tillægget sker efter § 12 i Husdyrloven¹.

Tillægget gælder kun for det ansøgte. Der må herefter ikke ske udvidelse eller ændring i husdyrbruget, før ændringen er anmeldt og godkendt af Aalborg Kommune.

Tillægget tager udgangspunkt i gældende love og vejledninger vedrørende husdyrbrug og indeholder vilkår for husdyrbrugets indretning, drift og kontrol. Tillægget med tilhørende vilkår er stillet på baggrund af de oplysninger, der fremgår af ansøgningsmaterialet samt det supplerende materiale, der er fremkommet under sagsbehandlingen.

Tillæg til miljøgodkendelse indeholder beskrivelse og vurdering af miljøpåvirkningerne. I miljøvurderingen gøres der rede for konsekvenserne af det ansøgte projekt ved vurdering af påvirkningen for omkringboende og miljøet i bred forstand herunder bl.a. grundvand, overfladevand, natur og landskab.

Aalborg Kommune har udarbejdet tillægget med hensyntagen til Kommuneplan 2009.

Det er Aalborg Kommunes vurdering, at følges tillæggets vilkår for lokalisering, indretning og drift af husdyrbruget, vil udvidelsen ikke medføre en væsentlig virkning på miljøet.

Det er kommunens vurdering, at det ansøgte ikke vil påvirke Natura 2000 områder væsentligt, og ej heller vil have negativ indflydelse på planter eller dyr omfattet af bilag IV², artsfredning eller optaget på nationale eller regionale rødlistor på eller umiddelbart op til husdyrbrugets arealer.

Vilkårene i dette tillæg skal, hvis ikke andet er anført, være opfyldt fra det tidspunkt, hvor tillægget udnyttes.

Det skal bemærkes, at Aalborg Kommune altid kan revidere vilkårene i en godkendelse og et tillæg for at forbedre husdyrbrugets kontrol med egen forurening (egenkontrol) eller opnå et mere hensigtsmæssigt tilsyn.

Husdyrbruget skal til enhver tid leve op til gældende regler i love og bekendtgørelser – også selvom disse regler eventuelt måtte være skærpede i forhold til dette tillæg.

¹ Lov om miljøgodkendelse mv. af husdyrbrug, nr. 1572 af 20.12.2006

² Habitatdirektivet fra 1992 (Rådets direktiv 92/43/EØF om bevaring af naturtyper samt vilde dyr og planter med senere ændringer)

1.2 Offentlighed

Udkastet til miljøgodkendelsen har været i 6 ugers høring hos ansøger, konsulent, andre parter i sagen og naboer.

Der er ikke kommet bemærkninger til det ansøgte.

1.3 Gyldighed og retsbeskyttelse

Tillæg til miljøgodkendelsen har retsbeskyttelse i 8 år fra offentliggørelse, dvs. at der er 8 års retsbeskyttelse for nye krav fra tilsynsmyndigheden i denne periode.

Tillægget er fortsat gældende efter retsbeskyttelsesperiodens udløb. Men når der er forløbet mere end 8 år efter, der første gang er meddelt godkendelse, kan tilsynsmyndigheden ændre vilkårene heri ved påbud eller nedlægge forbud imod fortsat drift.³

Tillægget bortfalder, såfremt den ikke er udnyttet inden 2 år fra denne afgørelses meddelelse. Med udnyttet forstås, at bygge- og anlægsarbejder skal være iværksat.

Herefter gælder, at hvis det meddelte tillæg, ikke har været udnyttet, helt eller delvist, i tre på hinanden følgende år, så bortfalder den del af tillægget, der ikke har været udnyttet de seneste tre år. Dette betyder, at den maksimale produktion skal være opnået indenfor 5 år efter, at tillægget er meddelt, og hvis dette ikke er tilfældet, bortfalder den del af tillægget, som ikke er etableret endnu.

Dette tillæg omfatter kun forhold, der reguleres i henhold til miljøbeskyttelsesloven og husdyrloven med tilhørende bekendtgørelser. Øvrige tilladelser efter andre lovgivninger skal indhentes særskilt, f.eks. byggeloven, naturbeskyttelsesloven, brandloven og arbejdsmiljøloven.

1.4 Revurdering af tillægget

Husdyrbrugets miljøgodkendelse og tillæg til miljøgodkendelse skal, jf. § 17 i Bekendtgørelse om tilladelse og godkendelse m.v. af husdyrbrug regelmæssigt og mindst hvert 10. år tages op til revurdering. Den første revurdering skal dog foretages, når der er forløbet 8 år. Første revurdering er planlagt påbegyndt i 2022.

Aalborg Kommune kan dog tage tillægget op til revurdering inden for de 8 år og om nødvendigt meddele påbud eller forbud, jf. Husdyrbrugslovens § 40, stk. 2, hvis:

- Der fremkommer nye oplysninger om forureningens skadelige virkning,
- forureningen medfører miljømæssige skadevirkninger, der ikke kunne forudses ved godkendelsens meddelelse, eller

³ Jævnfør § 41 i husdyrloven

- forureningen i øvrigt går ud over det, som blev lagt til grund ved godkendelsens meddelelse.
- Det skønnes hensigtsmæssigt i forhold til revidering af den oprindelige godkendelse fra 2008.

Det samme er tilfældet, hvis:

- Der sker væsentlige ændringer i den bedst tilgængelige teknik, således at der skabes mulighed for en betydelig nedbringelse af emissionerne, uden at det medfører uforholdsmæssigt store omkostninger, eller
- det af hensyn til driftssikkerheden i forbindelse med processen eller aktiviteten er påkrævet, at der anvendes andre teknikker.

1.5 Offentliggørelse

Tillægget vil blive offentliggjort på <https://dma.mst.dk/> (DMA: Digital Miljøadministration) den 30. juni 2017.

1.6 Klagevejledning

Tillæg til miljøgodkendelsen kan påklages til Miljø- og Fødevareklagenævnet af ansøgerne og enhver, der har individuel væsentlig interesse i sagens udfald, en række foreninger samt organisationer jf. husdyrlovens §§ 84 - 87.

Klagefristen er 4 uger fra den dag afgørelsen er offentliggjort. Klagefristen udløber den 28. juli 2017.

Eventuel klage skal indgives via Klageportalen på www.nmkn.dk, som du finder et link til på forsiden af www.nmkn.dk. Klageportalen ligger på www.borger.dk og www.virk.dk. Du logger på www.borger.dk eller www.virk.dk ligesom du plejer, med Nem-ID eller NEMID medarbejder. Klagen sendes gennem klageportalen til den myndighed, der har truffet afgørelsen.

En klage er indgivet, når den er tilgængelig for myndigheden i klageportalen. Når du klager, skal du betale et gebyr. Du betaler gebyret med betalingskort i klageportalen. Gebyret er i 2016-niveau på 900 kr. for privatpersoner og 1.800 kr. for virksomheder og organisationer.

Miljø- og Fødevareklagenævnet skal som udgangspunkt afvise en klage, der kommer uden om Klageportalen, hvis der ikke er særlige grunde til det. Hvis du ønsker at blive fritaget for at bruge Klageportalen, skal du sende en begrundet anmodning til den myndighed, der har truffet afgørelse i sagen. Myndigheden videresender herefter anmodningen til Miljø- og Fødevareklagenævnet, som træffer afgørelse om, hvorvidt din anmodning kan imødekommes.

En eventuel klage har ikke opsættende virkning med mindre Miljø- og Fødevareklagenævnet bestemmer andet. Udnyttelsen af tillægget sker dog på ansøgerens eget ansvar (for egen regning og risiko) og indebærer ingen begrænsninger i klagemyndighedens ret til at ændre eller ophæve tillægget.

Ansøger vil efter klagefristens udløb blive underrettet om, hvorvidt der er modtaget klage over denne afgørelse.

Eventuelt søgsmål (domstolsprøvelse) skal være anlagt inden 6 måneder efter, at afgørelsen er offentliggjort, jf. husdyrlovens § 90.

Nørresundby den 30. juni 2017

Nils Nørgaard
Miljøsagsbehandler

1.7 Kopi af tillægget er sendt til:

- AgriNord, att. Carsten Aarup, – via e-mail: caa@agrinord.dk

Andre klageberettigede:

- Dansk Ornitologisk Forening, Vesterbrogade 140, 1620 København V – via e-mail: natur@dof.dk
- Dansk Ornitologisk Forening – Nordjyllands Amt, v/Kurt Rasmussen, Frimosevej 27, 9330 Dronninglund – via e-mail: aalborg@dof.dk
- Danmarks Naturfredningsforening, Masnedøgade 20, 2100 København Ø – via e-mail: dnaalborg-sager@dn.dk
- Danmarks Naturfredningsforening, DN Aalborg, via e-mail: aalborg@dn.dk
- Miljøministeriet, Børsgade 4, 1215 København K, via e-mail: mim@mim.dk
- Sundhedsstyrelsen, Embedslægeinstitutionen NORD, Langelandsvej 8, 8940 Randers, via e-mail: senord@sst.dk
- Danmarks Fiskeriforening, Nordensvej 3, Taulov, 7000 Fredericia, via e-mail: mail@dkfisk.dk
- Ferskvandsfiskeriforeningen v/Niels Barslund, Vormstrupvej 2, 7540 Haderup, via e-mail: nb@ferskvandsfiskeriforeningen.dk
- Danmarks Sportsfiskerforbund, Skyttevej 4, 7182 Bredsted, via e-mail: post@sportsfiskerforbundet.dk
- Danmarks Sportsfiskerforbund, Lars Brinch Thygesen, Worsaaesgade 1, 7100 Vejle, via e-mail: lbt@sportsfiskerforbundet.dk
- Danmarks Sportsfiskerforbund, Jakob Kjær Madsen, Åbrinken 7, 8800 Viborg, via e-mail: jkm@sportsfiskerforbundet.dk
- Det økologiske Råd, Blegdamsvej 4B, 2200 København N, via e-mail: husdyr@ecocouncil.dk
- Arbejderbevægelsens Erhvervsråd, Reventlowsgade 14, 1. sal, 1651 København V, via e-mail: ae@aeraadet.dk
- Forbrugerrådet, Fiolstrædet 17, Postboks 2188, 1017 København K, via e-mail: fbr@fbr.dk
- NaturErhvervsstyrelsen, Center for Jordbrug, Miljø – via e-mail: miljo@naturerhverv.dk (Hvis der er lavet projektilpasning med efterafgrøder eller hvis der anvendes foderoptimering)

Mailliste:

natur@dof.dk; aalborg@dof.dk; dnaalborg-sager@dn.dk; aalborg@dn.dk; mim@mim.dk; senord@sst.dk; mail@dkfisk.dk; nb@ferskvandsfiskeriforeningen.dk; post@sportsfiskerforbundet.dk; lbt@sportsfiskerforbundet.dk; jkm@sportsfiskerforbundet.dk; husdyr@ecocouncil.dk; ae@aeraadet.dk; fbr@fbr.dk; miljo@naturerhverv.dk

2 Resumé og samlet vurdering

Ikke teknisk resumé

Ole Andersen, Troldkirkevej 20, 9240 Nibe har ansøgt Aalborg Kommune om et tillæg til miljøgodkendelse efter husdyrlovens § 12, stk. 2.

Tidligere meddelte godkendelser:

I 2010 blev der udarbejdet en godkendelse til 631,5 DE.

I 2015 blev der givet tillæg til godkendelsen for en udvidelse til 760 DE. Der er i denne forbindelse vurderet på en udvidelse af ungdyrstald og opførelse af en ny gylletank. Disse to byggerier er endnu ikke opført.

Ansøgning om tillæg:

Ole Andersen ønsker at udvide besætningen til 470 køer, 235 tyrekalve, 235 ungtyre, 120 småkalve indtil 6 måneder og 512 kvier 6-24 måneder, samt en kødkvægbesætning på 30 moderdyr, 8 småkalve, 22 kvier og 15 tyrekalve og ungtyre svarende til 1.053,8 DE.

Ansøger ønsker at have 5 år til at gennemføre udvidelsen, da det er planen at udvidelsen skal foretages ved egen avl. Det er planlagt at udvidelsen skal ske i etaper:

1. Kviestalden forlænges
2. Ammekobesætningen etableres og øges til den godkendte størrelse
3. Gyllebeholderen bygges
4. Ensilageanlægget forlænges mod øst og fuld produktion opnås.

Aalborg Kommune har foretaget vurderingen af tillægget på baggrund af indsendte ansøgningsskemaer suppleret med yderligere materiale, jf. nedenstående beskrivelse.

Anlægsændringer

Den ansøgte udvidelse af dyreholdet gennemføres dels i eksisterende bygninger og dels ved opførelse af en tilbygning til den eksisterende kviestald (Se bilag: Situationsplan).

Kvæggylle bliver opbevaret i 4 gylletanke og gyllekanaler på til sammen 12.200 m³.

Der vil blive etableret en plansilo i umiddelbart tilknytning til ejendommens foderlade, jf. kortbilag til tillægget.

Ansøger vil opsætte et sprinkleranlæg, hvor alt vandet fra ensilagepladsen fremover vil blive sprinklet ud.

Ekspansionsretning for den påtænkte tilbygning af kviestalden vender mod nærmeste naboer, der ligger ca. 400 meter øst for staldbygningerne. Tilbygningen vil blive udført i harmoni med den eksisterende stald og den nye gyllebeholder placeres i umiddelbart tilknytning til kostalden.

Der søges dispensation fra afstandskrav til skel på staldudvidelse og ensilagesilo.

Det er i 2015 vurderet, at det påtænkte byggeri ikke vil have en uheldig indflydelse på det landskabelige indtryk af området.

Lugt

Lugtgenekriteriet er overholdt, og det er ikke nødvendigt at stille skærpede krav til lugt.

Udegående dyr

Ole Andersen har 30 ammekøer, 22 kvier og 23 kalve på græs i 8 mdr/år.

BAT

I denne godkendelse er der redegjort for, hvilke teknikker og metoder, der er taget i anvendelse for at begrænse miljøpåvirkningen mest muligt.

Ammoniak

Anlægget overholder det generelle krav til reduktion af ammoniakfordampningen.

Der er ikke naturbeskyttede områder i nærheden af ejendommen, som vurderes at blive påvirket væsentligt af udvidelsen.

Ansøgningen overholder BAT-kravet til maksimal ammoniakfordampning ved at indføre foderkorrektio n og skrbeanlæg ovenpå spalterne i kostalden.

Vilkår

Tillægget har medført nye vilkår og ændringer i eksisterende vilkår.

Vilkår angående markdriften bortfalder på grund af ny husdyrlov. Vilkår angående fodring ophæves, da foder ikke længere benyttes som projektilpasning.

Alle vilkår som fremadrettet er gældende for driften af denne ejendom er inkluderet i dette i bilag til dette tillæg.

Samlet vurdering

Det er vurderet, at der truffet de nødvendige foranstaltninger til at forbygge og begrænse forureningen ved anvendelse af den bedste tilgængelige teknik og at husdyrbruget i øvrigt kan drives på stedet uden at påvirke omgivelserne på en måde som er uforenelig med hensynet til omgivelserne. Derfor er forudsætningerne til stede for at kunne meddele tillægget.

3 Generelle forhold

3.1 Vilkår til generelle forhold

1. Virksomheden skal placeres, indrettes og drives i overensstemmelse med de oplysninger, der fremgår af ansøgningsmaterialet med de ændringer, der fremgår af vilkår i nærværende tillæg samt tidligere meddelte godkendelse og tillæg.
2. Byggearbejdet skal være påbegyndt inden 2 år fra denne afgørelse er meddelt. Den maksimale produktion og færdiggørelse af planlagt byggeri skal være gennemført inden 5 år (såfremt afgørelsesdatoen udsættes som følge af en klage til Natur- og Miljøklagenævnet eller lignende, regnes udnyttelsesfristen fra denne dato).
3. Bedriften skal underrette tilsynsmyndigheden således:
 - a. Når besætningen er nået op på det tilladte antal dyreenheder
 - b. Besætningens/produktionens størrelse den 1. juli 2022 med mindre udnyttelsesfristen, som nævnt i vilkår 4 bliver udsat som følge af en klage eller lignende.
4. Med dette tillæg til miljøgodkendelse følger 8 års retsbeskyttelse. Dato for retsbeskyttelsens udløb er 1. august 2025 (såfremt afgørelsesdatoen udsættes som følge af en klage til Miljøklagenævnet eller lignende, regnes retsbeskyttelsesperioden fra denne dato). Vilkårene kan dog til enhver tid ændres efter reglerne i Husdyrlovens § 40, stk. 2.

3.2 Beskrivelse af tillægget

Tillægget omfatter landbrugsmæssige ændringer på bedriften Troldkirkevej 20, 9240 Nibe. Til bedriften er knyttet husdyrproduktionen med CHR nr. 32603 og husdyrbruget er registreret under CVR nr. 98464654 og CVRp nr. 1002874130.

Besætningen udvides til 470 køer, 235 tyrekalve, 235 ungtyre, 120 småkalve indtil 6 måneder og 512 kvier 6-24 måneder, samt en kødkvægbesætning på 30 moderdyr, 8 småkalve, 22 kvier og 15 tyrekalve og ungtyre og 5 heste - svarende til 1.053,8 DE.

En oversigt over de eksisterende anlæg samt de påtænkte bygninger fremgår af vedlagte bilag (situationsplan).

3.3 Meddelelsespligt – Anlæg, arealer, ejerforhold

Det er Aalborg Kommune, der vurderer, om fremtidige ændringer på bedriften skal udløse krav om tillæg til miljøgodkendelsen.

4 Husdyrbrugets beliggenhed og planmæssige forhold

4.1 Vilkår til placering i landskabet mv

5. Forlængelsen af ensilagebeholder og ny gylletank skal anlægges som vist på vedlagte situationsplan (se bilag) og opføres i overensstemmelse med den beskrivelse, der fremgår af denne godkendelse.
6. Ungdyrstaldens udvidelse skal være ca. 27 m x 63 m og udføres samme højde og i stil med den eksisterende stald og i overensstemmelse med de forelagte oplysninger.
7. Der meddeles dispensation fra afstandskravet for byggeri på 30 meter fra skel mod øst, til opførelse af ungdystald og udvidelse af ensilagesilo. Ungdyrstald må herefter ikke opføres nærmere skel en 4,5 m og ensilagesilo ikke nærmere en 6,5 m (se situationsplan).
8. Det levende hegn mellem ejendommene Troldkirkevej 20 og Bjerglundvej 39 skal bevares intakt.

4.2 Beskrivelse af placering i landskabet

Tilbygning til kvistald og ny gylletank er vurderet i forhold til samme beliggenhed i tillæg til miljøgodkendelse fra 2015. Bygværkerne er imidlertid ikke blevet opført endnu.

Tilbygningen opføres med samme materialer og udseende som den eksisterende stald.

Ifølge Aalborg Kommuneplan er ejendommen beliggende i "øvrige landområder", hvor hensynet til jordbrug, natur og landskabsinteresser skal varetages i balance mellem interesserne i det åbne land og byudviklingsinteresserne.

4.3 Planmæssige forhold og afstandskrav til anlægget

Lovpligtig minimumsafstand ⁴ fra nyetablerede stalde og anlæg	Minimumsafstand	Aktuel afstand
Eksisterende/fremtidigt byzone-/sommerhusområde	50 m*	1,1 km
Område i lokalplan udlagt til boligformål, blandet bolig og erhvervsformål eller til offentlige formål med henblik på beboelse, institutioner, rekreative formål og lignende	50 m*	1,4 km
Beboelsesbygning på en ejendom uden landbrugspligt, der ligger i en samlet bebyggelse i landzone, og som har en anden ejer end driftsherren	50 m* (som nabobeboelse)	900 m

⁴ Jf. Husdyrlovens §§ 6 og 8

Ikke-almene vandforsyningsanlæg	25 m	>25 m
Almene vandforsyningsanlæg	50 m	>50 m
Vandløb (herunder dræn) og søer	15 m	60 m
Offentlig vej og privat fællesvej	15 m	60 m
Levnedsmiddelvirksomhed	25 m	>25 m
Beboelse på samme ejendom	15 m	>15 m
Naboskel	30 m	4,5 m
Nabobeboelse	50 m	150 m

Tabel 4.1 Bedriftens aktuelle afstand jf. husdyrlovens afstandskrav.

Nærmeste nabo uden landbrugspligt (Bjerglundvej 35), som ikke ejes af driftsherren er beliggende ca. 400 meter øst for den eksisterende staldbygning.

Tilbygning til kviestald og udvidelse af ensilagebeholder overholder ikke afstandskravet på 30 m til naboskel. Der søges derfor om dispensation fra afstandskravet.

Fredninger, fortidsminder, bygge- og beskyttelseslinjer mm

Der er ifølge Danmarks Miljøportal ikke kulturhistoriske interesser, udpegninger, beskyttelseslinjer eller fredninger, der hindrer opførelse af nødvendige landbrugsbygninger i forbindelse med ejendommens eksisterende bebyggelsesarealer.

Byggeriet kan opføres uden dispensation fra naturbeskyttelseslovens bygge- og beskyttelseslinjer (NBL's §§ 16 – 19).

Vurdering af byggearbejdet og ansøgning om dispensation til byggeri nærmere end 30 m fra naboskel

Aalborg Kommune vurderer, at tilbygningerne ikke vil medføre at ejendommen syner væsentlig anderledes end for nuværende.

Der er indsendt en ansøgning om dispensation fra afstand til naboskel, for tilbygning til stald samt udvidelse af ensilagesilo nærmere end de 30 m som foreskrives efter husdyrlovens § 6.

Ansøger har redegjort for den ansøgte placering er nødvendig og den eneste mulige.

Aalborg Kommune har vurderet sagen og fundet, at der grundet landskabets udformning samt placering af diverse køreveje, bygninger og tekniske anlæg på ejendommen ikke er relevante alternative placeringsmuligheder.

Skelnabo er blevet hørt og har ingen indvendinger mod byggeriet.

Aalborg Kommune har herefter fundet at ansøgningen opfylder betingelserne for der kan meddelelse dispensation fra afstandskrav til naboskel.

5 Husdyrhold, staldanlæg og drift

5.1.1 Vilkår til kvægproduktionen

9. Kvægbruget tillades drevet med følgende dyrehold: 470 køer, 235 tyrekalve, 235 ungtyre, 120 småkalve indtil 6 måneder og 512 kvier 6-24 måneder, samt en kødkvægbesætning på 30 moderdyr, 8 småkalve, 22 kvier og 15 tyrekalve og ungtyre svarende til 1.053,8 DE.
10. Husdyrholdet skal være sammensat og staldindretningen udført, som beskrevet i denne tabel:

	Tillæg 2017		Staldsystem
	Antal dyr	DE	
Malkekøer	400	562,40	Sengestald med spalter
Malkekøer	70	98,42	Dybstrøelse
Småkalve (0-6 mdr.)	128	34,56	Dybstrøelse
Kvie/stud, tung race (6 mdr.-kælvning)	350	177,92	Sengestald m/spaltegulv
Tyrekalve (0-6 mdr.)	485	12,69	Dybstrøelse
Ung tyr (6 mdr. – 440 kg)	235	77,15	Spaltegulvboks
Heste (500-700 kg)	5	2,17	
Ungtyr, tung race (6 mdr til slagting)	15	5,59	Dybstrøelse
Ammeko over 600 kg	30	21,43	Dybstrøelse
Kvier (6 mdr. – kælvning)	162	61,45	Dybstrøelse
I alt		1053,80	

Dyreholdets sammensætning og størrelse før og efter udvidelsen.

11. Der skal være dyr på græs som angivet i nedenstående tabel.

	Antal	Antal mdr. på græs inden for udbringningsareal
Ammekøer	30 stk.	8
Kvier	22 stk. (6 – 27 mdr.)	8
Småkalve	8 stk. (0 - 6 mdr.)	8
Tyrekalve	15 stk. (40 – 230 kg)	8

12. Der godkendes 5 årsheste (500-700 kg) svarende til 2,17 DE på ejendommen. Hestene skal passes og opstaldes efter gældende regler.

5.1.2 Vurdering af kvægproduktion

Aalborg Kommune vurderer, at den tilladte variation i produktionen er uden væsentlig betydning for miljøpåvirkningen.

Endvidere vurderer kommunen, at der ved de stillede vilkår om afgræsning på udbringningsarealerne, vil husdyrbruget give mindre lugtgener og miljøpåvirkningen være uden væsentlig betydning.

Hesteholdet vurderes at være af underordnet betydning, når de almindelige regler for hestehold overholdes.

5.2 Anlægget

5.2.1 Vilkår til staldinventar og drift

13. I den nuværende kostald, tilbygningen til denne samt den nye ungdyrstald skal der være etableret skrabere, som skraber hver 4. time.

5.2.2 Beskrivelse af staldinventar og drift

Udvidelse af kviestalden skal huse kvier mellem 13 og 24 måneder i sengebåse med spalter og skraberrobot oven på spalterne.

Udvidelsen bliver etableret med samme gulvtype (spaltegulv) som den eksisterende del af kviestalden.

5.2.3 Vurdering af staldinventar og drift

Det vurderes, at den ansøgte produktionsændring kan gennemføres uden væsentlig påvirkning af miljøet.

5.3 Energi- og vandforbrug

5.3.1 Vilkår til energi

14. I forbindelse med ibrugtagning af dette tillæg, skal der foreligge en energirapport på ejendommen. Kopi af rapporten suppleret med ejerens redegørelse for, hvor det vil være muligt at reducere energiforbruget, og hvornår tiltag til evt. reduktion i energiforbruget vil blive udført, skal sendes til Aalborg Kommune.

5.3.2 Beskrivelse af energi- og vandforbrug

Vandforbruget forventes at stige til ca. 21.000 m³ årligt. Elforbruget forventes at stige til ca. 300.000 kwh årligt.

5.3.3 Vurdering af energi- og vandforbrug

Aalborg Kommune mener, det er en del af BAT at få udarbejdet en energirapport på ejendommen. Der er derfor stillet vilkår om tillægget ikke kan ibrugtages før der foreligger en sådan.

Ejendommen har ikke en gældende tilladelse til indvinding af grundvand fra egen boring (DGU nr. 33.1058). Dette gælder både den nuværende og den ansøgte drift.

Der skal ansøges om vandindvindingstilladelse til en vandmængde svarende til driftens og husholdningens vandforbrug. Med ansøgningen skal der indsendes nyt anmeldeskema.

6 Gødningshåndtering

6.1 Beskrivelse af gyllebeholdere og håndtering af gylle

Til rådighed på ejendommen vil der efter udvidelsen være 11.200 m³ kapacitet i gyllebeholderne. Dertil kommer kapacitet i kanalerne som estimeres til 800 m³ i nudriften og ca. 1.000 m³ efter kviestalden er forlænget og en lejet beholder på 1.200 m³ på Nyrupvej 37, 9240 Nibe og en lejet beholder på Restrup Kærvej 49 på 400 m³. Det giver en samlet kapacitet på 13.800 m³ når kviestalden er forlænget.

Ansøger vil opsætte et sprinkleranlæg, hvor alt vandet fra ensilagepladsen fremover vil blive sprinklet ud. Derfor indgår den mængde vand ikke i kapacitetsberegningen, som er vedlagt som bilag. Der er kapacitet til knap 11 måneder.

Der er fastmonteret pumperør fra stalden til beholderen. Pumpning af gylle sker med kraft fra traktor. Der er ingen pumpe på gyllebeholderen. Omrøring af gyllen sker ligeledes med traktordrevet pumpe. Udbringningen foretages af maskinstation, som efterser udbringningsudstyret inden ibrugtagning. Gyllevognen har påmonteret sugetårn så pumpning fra beholder til vogn sker gennem lukket system uden risiko for spild.

Opbevaringsanlæg	Kapacitet (m ³)	Overdækning	Pumpesystem fra beholder til gyllevogn
Gyllebeholder 1	2.200	Flydelag	Ikke fast
Gyllebeholder 2	3.000	Flydelag	Ikke fast
Gyllebeholder 3	3.000	Flydelag	Ikke fast
Gyllebeholder 4 (ny)	3.000	Flydelag	Ikke fast
Kanaler	1.000		
I alt	12.200		

Tabel 6.1: Ejendommens eksisterende og påtænkte gyllebeholder og overdæknings forholdene.

6.1.1 Vurdering af gødningsopbevaring

Der er opbevaringskapacitet på ejendommen på over 9 måneders produktion jf. Husdyrbekendtgørelsen. Det vurderes, at der er tilstrækkelig kapacitet til at sikre at udbringning af gyllen kan ske når dette er bedst muligt i forhold til frosne og våde jorder.

7 Forurening ammoniak og andre gener fra husdyrbruget

7.1 Ammoniak og natur

Kvælstof, der blandt andet deponeres via luften, er et begrænsende næringsstof for mange sårbare økosystemer. Ekstra tilførsel af kvælstof til sårbare økosystemer kan derfor resultere i væsentlige tilstandsændringer.

Udvidelse af husdyrproduktioner kan give anledning til udslip af kvælstof i form af ammoniak og påvirke naturtyper i det åbne land. Særligt næringsfattige naturområder er følsomme overfor forøget ammoniaknedfald. Ammoniakfordampningen pr. dyreenhed kan variere betydeligt fra den ene produktion til den anden afhængig af dyreart, fodring, staldindretning, udbringningsmetode, renholdelse m.v.

Kravet om reduceret ammoniaktilførsel til følsom natur sker i henhold til reglerne i bilag 3 i Bekendtgørelse nr. 291 af 06/04/2011 ”*Bekendtgørelse om ændring af bekendtgørelse om tilladelse og godkendelse m.v. af husdyrbrug*”.

RAMSAR-områder, fuglebeskyttelsesområder og habitatområder indgår i et sammenhængende europæisk, økologisk netværk, som betegnes Natura 2000. Bevaringsmålsætningen for Natura 2000-områder er at sikre eller genoprette gunstig bevaringsstatus for de arter og naturtyper, områderne er udpeget for.

Ifølge bekendtgørelse nr. 408 af 01/05 2007 om udpegning og administration af internationale naturbeskyttelsesområder samt beskyttelse af visse arter skal kommunen, før der træffes afgørelse i medfør af bl.a. husdyrlovens §§ 10, 11 og 12, foretage en vurdering af, om projektet i sig selv, eller i forbindelse med andre planer og projekter, kan påvirke et Natura 2000-område væsentligt. Vurderingen tager udgangspunkt i et Natura 2000-områdes udpegningsgrundlag. Såfremt en konkret vurdering ikke med sikkerhed kan fastslå, at der ikke vil være væsentlige negative konsekvenser for naturtyper og/eller arter kan projektet ikke gennemføres.

Udpegningsgrundlaget for habitatområderne findes på følgende link
<http://www.blst.dk/Natura2000/Habitat/Udpegningsgrundlag/>

7.1.1 Beskrivelse af ammoniakfordampning fra anlægget

Udvidelsen medfører en forøgelse af ammoniakfordampningen på 3.711 kg N/år, så husdyrbrugets samlede emission bliver 8.3667 kg N/år.

Forøgelsen i ammoniakemissionen på 3.711 kg N/år repræsenterer den samlede stigning for alle udvidelser foretaget inden for de sidste 8 år. Merdepositionen i naturpunkterne er dermed den højst mulige.

IT-ansøgningen har beregnet merdepositionen i nærmeste naturpunkt omfattet af husdyrlovens § 7 til 0,0 kg N/ha/år.

7.1.2 Natur beskyttet efter naturbeskyttelseslovens § 3

Omkring anlægget på Troldkirkevej 20 ligger der natur beskyttet efter naturbeskyttelseslovens § 3, der er udvalgt 3 naturarealer, som vurderes at modtage den største påvirkning fra anlægget. Det vurderes, at tålegrænsen for de 3 naturpunkter (overdrev) ligger omkring 15 kg N/ha/år.

Punkt nr.	Naturtype	Afstand fra anlæg m	Merdeposition kg N/ha/år	Total deposition fra bedriften kg N/ha/år	Total deposition fra bedrift + baggrund kg N/ha/år
1	Troldkirken	360	+0,3	0,9	14,6
2	Overdrev syd	340	+0,4	0,9	14,6
3	Overdrev øst	1060	+0,1	0,3	14,0

Tabel 7.1 Beregning af ammoniakdeposition på § 3 beskyttet natur omkring anlægget.

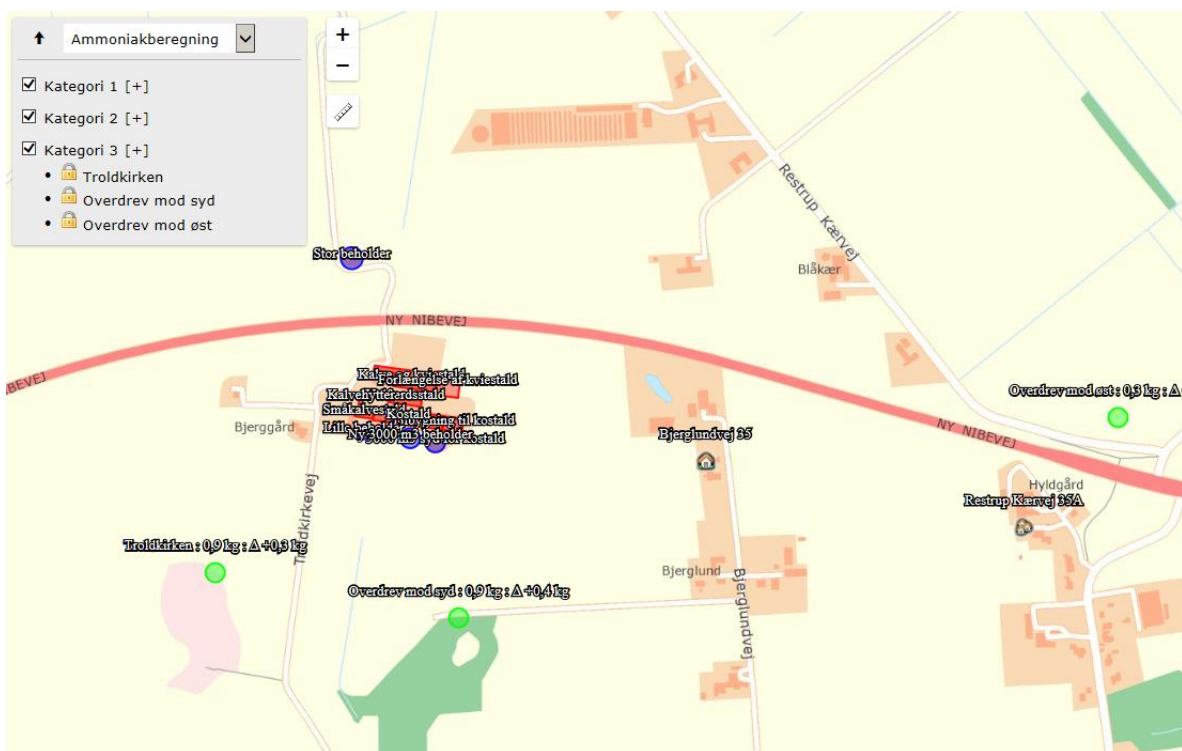

Beregningspunkt Troldkirken ligger på et kalkoverdrev sydvest for anlægget. Overdrevet blev besøgt d. 16. oktober 2009 hvor der bl.a. blev fundet: alm. enghavre, dunet vejbred, håret høgeurt, liden klokke, stor knopurt, knoldet mjøddurt, alm. pimpinelle, gul snerre og sand-star, disse arter er alle positive arter for næringsfattig overdrev. Naturtilstanden for overdrevet er beregnet til at være god (tilstandsklasse 2 ud af 5, jf.

faglig rapport fra DMU nr. 792: naturtilstand på terrestrisk naturarealer - besigtigelse af §3-arealer), det vurderes, at tålegrænsen for overdrevet ligger omkring 15 kg N/ha/år. Baggrundsbelastningen i området er 13,7 kg N/ha/år, derudover tilføres naturarealet ikke kvælstof. Overdrevet betegnes som kategori 3 natur jf. husdyrgodkendelsesbekendtgørelsen.

Beregningspunkt overdrev syd ligger er et kalkoverdrev. Overdrevet blev besigtiget d. 16. oktober 2009 hvor der bl.a. blev fundet: alm. enghavre, dunet vejbred, håret høgeurt, stor knopurt, knoldet mjørdurt og gul snerre, disse arter er alle positive arter for næringsfattig overdrev. Naturtilstanden for overdrevet er beregnet til at være god (tilstandsklasse 2 ud af 5, jf. faglig rapport fra DMU nr. 792: naturtilstand på terrestrisk naturarealer - besigtigelse af §3-arealer), det vurderes, at tålegrænsen for overdrevet ligger omkring 15 kg N/ha/år. Baggrundsbelastningen i området er 13,7 kg N/ha/år, derudover tilføres naturarealet ikke kvælstof. Overdrevet betegnes som kategori 3 natur jf. husdyrgodkendelsesbekendtgørelsen.

7.1.3 Natur beskyttet efter naturbeskyttelseslovens § 3 og beliggende i Natura 2000-område

Anlægget ligger 3 km syd for nærmeste habitatnatur (kalkoverdrev 6210) i Natura 2000-område, hvilket er Natura 2000-område nr. 15.

Natura 2000-området består af habitatområde nr. 15, Nibe Bredning, Halkær Ådal og Sønderup Ådal, fuglebeskyttelsesområde nr. 1, Ulvedybet og Nibe Bredning samt ramsarområde nr. 7, Ulvedybet og Nibe Bredning. Udpegningen af Natura 2000-området betyder, at Danmark er forpligtet til at sikre og genoprette gunstig bevaringsstatus for de arter og naturtyper området er udpeget for.

Udpegningsgrundlaget for habitatområdet omfatter følgende:

Udpegningsgrundlaget for Natura 2000-området består af følgende arter og naturtyper:
 Naturtyper: Sandbanker med lavvandet bugter og vige vedvarende dække af havvand (1110), Mudder- og sandflader blottet ved ebbe (1140), Kystlaguner og strandsøer (1150), Større lavvandede bugter og vige (1160), Rev (1170), Enårig vegetation på stenede strandvolde (1210), Flerårig vegetation på stenede strande (1220), Vegetation af kveller eller andre enårige strandplanter, der koloniserer mudder og sand (1310), Strandenge (1330), Indlandssaltenge (1340), Kalkrige søer og vandhuller med kransnålalger (3140), Næringsrige søer og vandhuller med flydeplanter eller store vandaks (3150), Brunvandede søer og vandhuller (3160), Vandløb med vandplanter (3260), Tørre dværgbusksamfund (4030), Enekrat på heder, overdrev eller skrænter (5130), Overdrev og krat på mere eller mindre kalkholdig bund (6210), Artsrige overdrev eller græsheder på mere eller mindre sur bund (6230), Tidvis våde enge på mager eller kalkrig bund, ofte med blåtop (6410), Bræmmer med høje urter langs vandløb eller skyggende skovbryn (6430), Hængesæk og andre kærsamfund dannet flydende i vand (7140), Kilder og væld med kalkholdigt vand (7220), Rigkær (7230), Bøgeskove på morbund uden kristtorn (9110), Stillekeskove og krat på mager sur bund (9190) samt Elle- og askeskove ved vandløb, søer og væld (91E0).

Arter: Kildevælds-vindelsnegl (1013), Hedepletvinge (1065), Havlampret (1095), Bæklampret (1096), Flodlampret (1099), Odder (1355), Spættet sæl (1365) og gul stenbræk (1528).

Der ligger ikke kategori 1 natur indenfor en afstand af anlægget på Troldkirkevej 20, hvor der deponeres mere end 0,2 kg N/ha/år i total-deposition. Dette er beregnet ved hjælp af en konsekvensradius, der er fremstillet ud fra størrelsen af emissionen fra anlægget.

7.1.4 Vurdering af påvirkningen fra anlægget

Ifølge beregningerne ligger den samlede kvælstofdeposition på overdrevene i punkt 1 og 2 under den estimerede tålegrænse. Desuden overskrider mer-depositionen fra anlægget ikke de fastsatte afskæringskriterier i bilag 3 i bekendtgørelsen til husdyrloven.

Aalborg Kommune vurderer, at der fra et videnskabeligt synspunkt uden rimelig tvivl kan fastslås, at der ikke vil være skadelige virkninger fra anlægget på internationale naturbeskyttelsesområders integritet og overordnede bevaringsmålsætning. For den øvrige natur omfattet af naturbeskyttelseslovens § 3 i eller udenfor Natura 2000-området vurderes det, at der ikke vil ske en væsentlig påvirkning fra anlægget.

7.1.5 Beskrivelse af bilag IV arter og andre beskyttede arter i forhold til anlæg

Det fremgår af habitatbekendtgørelsens § 11, stk. 1, jf. § 8, at der ikke må gives tilladelse, dispensation, godkendelse mv., hvis det ansøgte kan beskadige eller ødelægge yngle- eller rasteområder i det naturlige udbredelsesområde for de dyrearter, der er optaget i habitatdirektivets bilag IV, litra a) eller kan ødelægge de plantearter, som er optaget i habitatdirektivets bilag IV, litra b) i alle livsstadier.

Der er ikke kendskab til forekomst af rødlistearter eller særlige ansvarsarter omkring anlægget eller på udbringningsarealerne. Enkelte arter omfattet af bilag IV kan have levested, fødesøgningsområde eller sporadisk opholdssted på arealerne i området omkring anlæg og udbringningsarealer. Det vurderes, på baggrund af Faglig rapport nr. 635 fra DMU, samt kommunens kendskab til området, at gælde for arterne nævnt i skemaet.



Navn	Registreret forekomst	Udbredelsesområde
Vandflagermus		X
Sydflagermus		X
Odder		X
Markfireben		X
Stor vandsalamander		X
Spidssnudet frø	X	X

Det vurderes, at godkendelsen af anlægget og arealerne til udbringning ikke vil beskadige eller ødelægge leve-, yngle- eller rasteområder for Bilag IV-arter, rødlistearter eller ansvarsarter.

Vurderingen er foretaget på baggrund af tilgængelige data over fund af arter (Aalborg Kommunes egne registreringer, hjemmesiden: www.habitatarter.dk/ og Naturdata i Danmarks Miljøportal).

7.1.6 Beskrivelse af lugt fra dyrehold

Nedenstående tabel viser de beregnede geneafstande og aktuelle afstande. Geneafstanden måles fra midt på staldanlægget til kant af nærmeste bolig.

Bebyggelse	Kumulation	Model	Ukorrigeret geneafstand (ansøgt)	Ukorrigeret geneafstand (nudrift)	Korrigeret geneafstand (ansøgt)	Korrigeret geneafstand (nudrift)	Vægtet gennemsnits afstand	Bort-screenet	Genekriterie overholdt
+  Bjerglundvej 35	0	NY	156,69	70,35	156,69	70,35	429,81	Ja	Ja
+  Restrup Kærvej 35A	0	NY	543,65	343,75	543,65	343,75	916,10	Ja	Ja
+  Byzone	0	NY	750,47	509,52	712,95	484,04	1.152,23	Ja	Ja

Tabel 7.2: Lugtgeneafstande beregnet i IT-ansøgningen

7.1.7 Vurdering af lugt fra dyrehold

De nye geneafstande overholder lugtgenekriterierne. Vilklårene til begrænsning af lugtgener er uændrede.

8 Bedste tilgængelige teknik (BAT)

8.1 Emissionsgrænseværdi for ammoniak og fosfor

Aalborg Kommunes praksis for fastsættelse af BAT-niveau for ammoniak og fosforemission fra anlægget

Miljøklagenævnet har afgjort, at kommunerne i sager om godkendelse af husdyrbrug efter husdyrbruglovens § 11 og § 12 skal anvende Miljøstyrelsens "Vejledende emissionsgrænseværdier for ammoniak (luftbåret kvælstof) og fosfor opnåelige ved anvendelse af den bedste tilgængelige teknik (BAT)", ved vurderingen af om det ansøgte lever op til kravet om anvendelse af BAT.

Vejledningen til beregningerne hentes fra Miljøstyrelsens hjemmeside:

http://www.mst.dk/Virksomhed_og_myndighed/Landbrug/Husdyrgodkendelser/bat/BAT-standardvilkaar.htm

På baggrund af Miljøstyrelsens vejledning beregnes en samlet maksimal ammoniak emissionsgrænseværdi for hele anlægget efter udvidelsen, som det fastsatte BAT-niveau.

I tilfælde, hvor emissionen medfører for høje tilførsler af ammoniak til følsom natur, uanset at BAT-niveauet er opfyldt, vil Aalborg Kommune stille vilkår om yderligere reduktion af ammoniakfordampningen fra anlægget.

Ansøger har frit valg med hensyn til valg af godkendte teknikker for opnåelse af BAT-niveauet.

I godkendelsen stilles vilkår, som sikrer at den forudsatte reduktion af ammoniakfordampningen opnås.

Når ansøger har redegjort for de teknikker, der indføres så BAT-niveauet overholdes, forlanges ikke redegørelse for fravalg af anden BAT-teknologi.

8.1.1 Beregning af den maksimale ammoniakfordampning

Det er beregnet, at BAT-niveauet for den samlede ammoniakemission fra anlægget er 8.371 kg N/år.

Den faktiske ammoniakemission fra husdyrbruget er i Husdyrgodkendelse.dk beregnet til ca. 8.367 kg N/ år. Husdyrbruget opfylder dermed BAT for ammoniakfordampning.

8.1.2 Vurdering af BAT for ammoniak

Aalborg Kommune vurderer, at BAT-niveauet for ammoniakfordampning fra anlægget er overholdt idet de valgte teknikker beregnet gennem Husdyrgodkendelse.dk samlet medfører en ammoniakemission, som er 5 kg under det BAT-niveau, som er beregnet efter Miljøstyrelsens vejledning. Det ikke vil være proportionalt at indføre yderligere ammoniaktiltag.

8.1.3 BAT i øvrigt

Der ændres ikke på måden gødningen opbevares og udbringes

Vand- og energiforbrug er der fortsat fokus på jf. eksisterende miljøgodkendelse

Fodring bliver anvendt ikke længere anvendt som tiltag til at nå BAT niveauet på ammoniakfordampningen.

8.2 Vurdering af BAT

Samlet set er det kommunens vurdering at projektet lever op til kravet om anvendelse af BAT.

9 Husdyrbrugets ophør

9.1 Nedlukningsplan

I forbindelse med et eventuelt ophør af husdyrproduktionen vil stalde, gyllekanaler, kornsilo og halmlænge blive tømt og rengjort. Desuden vil ejendommens bygninger blive vedligeholdt eller evt. vil driftsbygningerne blive fjernet, således at ejendommen ikke forfalder. Endvidere vil gyllebeholdere blive fjernet, når de ikke længere anvendes til jordbrugsmæssige formål, medmindre andet aftales med kommunen.

Ved ophør af driften på husdyrbruget skal følgende foranstaltninger udføres;

9.2 Vilkår for nedlukningsplan

15. Der skal forefindes en nedlukningsplan for hele husdyrbruget.
16. Ved produktionens ophør skal der udføres følgende forureningsbegrænsende foranstaltninger.
 - Gyllebeholdere, fortanke med rørsystemer, gyllekanaler mv. skal tømmes og rengøres.
 - Alle staldafsnittene skal tømmes for husdyrgødning og rengøres.
 - Olietanke skal tømmes.
 - Fritliggende gyllebeholder skal fjernes.
 - Oplagring af husdyrgødning skal bortskaffes og stalde, lader og pladser m.v. skal rengøres.
 - Opbevaring af foder herunder ensilagestakke skal bortskaffes.
 - Farligt affald, restkemikalier, olieaffald, medicinaffald mv. skal bortskaffes i henhold til Aalborg Kommunes affaldsregulativer. (se afsnittet om affald).

Kommunen vurderer

Kommunen vurderer, at disse tiltag er tilstrækkelige til at undgå forureningsfare og til at sikre at ejendommen ikke vil blive et attraktivt levested for eksempelvis rotter.

10 Kontrol, egenkontrol og dokumentation

10.1 Vilkår for tilsyn, kontrol og egenkontrol

17. Der skal foreligge en opdateret liste, der viser dyreholdets størrelse og sammensætning. Kan erstattes af anden dokumentation for dyreholdets størrelse.
18. Ved anvendelse af spalteskrabere skal der føres driftsjournal, der bl.a. viser uheld, produktionsstop, varighed af produktionsstop, serviceeftersyn, vedligeholdelsesplaner således, at driften af anlægget kan dokumenteres.
19. Der skal føres stamkort for bedriftens affald. Stamkortene samt kvitteringer for bortskaffelse af affald skal opbevares i 5 år og forevises ved tilsyn.

10.2 Bilagsliste

Oversigt over lovgrundlag og kildehenvisninger

Oversigtskort med angivelse af afstand fra ejendommen til nærmeste naboer, samlet bebyggelse og byzone

Kortbilag til naturvurdering af sagen

Situationsplan



10.3 Lovoversigt og kildehenvisninger

Lov om miljøgodkendelse m.v. af husdyrbrug. (Lov nr. 1572 af 20/12 2006) Populær titel: Husdyrloven

Bekendtgørelse af lov om miljøbeskyttelse (Lovbekendtgørelse nr. 1757 af 22/12 2006)

Populærtitel: Miljøbeskyttelsesloven

Bekendtgørelse om tilladelse og godkendelse m.v. af husdyrbrug. (Bek. nr. 294 af 31/3 2009).
Populær titel: Godkendelsesbekendtgørelsen

Bekendtgørelse om husdyrbrug og dyrehold for mere end 3 dyreenheder, husdyrgødning, ensilage m.v. (Bek. 1695 af 19/12 2006)

Populær titel: Husdyrgødningsbekendtgørelsen

Bekendtgørelse om husdyrhold og arealkrav mv. (Bek. nr. 1152 af 23/11/2006)

Bekendtgørelse om brugerbetaling for godkendelse og tilsyn efter lov om miljøbeskyttelse og lov om miljøgodkendelse mv. af husdyrbrug (Bek. nr. 463 21/05/2007)

Populærtitel: Bekendtgørelse om brugerbetaling

Bekendtgørelse om indretning, etablering og drift af olietanke, rørsystemer og pipelines (Bek. nr. 259 af 23/3/2010)

Populær titel: Olietankbekendtgørelsen

Bekendtgørelse om affald (Bek. nr. 48 af 13/01 2010)

Populær titel: Affaldsbekendtgørelsen

Vejledning om ekstern støj fra virksomheder. Miljøstyrelsens vejledning nr. 5 af november 1984

Bekendtgørelse om påfyldning og vask mv. af sprøjter til udbringning af plantebeskyttelsesmidler (Bekendtgørelse nr. 268 af 31/03 2009)

Aalborg Renovationsvæsens affaldsregulativer (findes på www.skidt.dk):

Overgangsregulativ for affald fra virksomheder, januar 2010

Regulativ for klinisk risikoaffald, januar 2009

Regulativ for dagrenovation, januar 2008

11 Samlet oversigt med vilkår:

I 2015 blev der givet tillæg til godkendelsen for en udvidelse til 760 DE. Der er i denne forbindelse vurderet på en udvidelse af ungdyrstald og opførelse af en ny gylletank. Disse to byggerier er endnu ikke opført.

1. Virksomheden skal placeres, indrettes og drives i overensstemmelse med de oplysninger, der fremgår af ansøgningsmaterialet med de ændringer, der fremgår af vilkår i nærværende tillæg samt tidligere meddelte godkendelse og tillæg.
 2. Byggearbejdet skal være påbegyndt inden 2 år fra denne afgørelse er meddelt. Den maksimale produktion og færdiggørelse af planlagt byggeri skal være gennemført inden 5 år (såfremt afgørelsesdatoen udsættes som følge af en klage til Natur- og Miljøklagenævnet eller lignende, regnes udnyttelsesfristen fra denne dato).
 3. Bedriften skal underrette tilsynsmyndigheden således:
 - a. Når besætningen er nået op på det tilladte antal dyreenheder
 - b. Besætningens/produktionens størrelse den 1. juli 2022 med mindre udnyttelsesfristen, som nævnt i vilkår 4 bliver udsat som følge af en klage eller lignende.
 4. Med dette tillæg til miljøgodkendelse følger 8 års retsbeskyttelse. Dato for retsbeskyttelsens udløb er 1. august 2025 (såfremt afgørelsesdatoen udsættes som følge af en klage til Miljøklagenævnet eller lignende, regnes retsbeskyttelsesperioden fra denne dato). Vilkårene kan dog til enhver tid ændres efter reglerne i Husdyrlovens § 40, stk. 2.
 5. Forlængelsen af ensilagebeholder og ny gylletank skal anlægges som vist på vedlagte situationsplan (se bilag) og opføres i overensstemmelse med den beskrivelse, der fremgår af denne godkendelse.
 6. Ungdyrstaldens udvidelse skal være ca. 27 m x 63 m og udføres samme højde og i stil med den eksisterende stald og i overensstemmelse med de forelagte oplysninger.
 7. Der meddeles dispensation fra afstandskravet for byggeri på 30 meter fra skel mod øst, til opførelse af ungdyrstald og udvidelse af ensilagesilo. Ungdyrstald må herefter ikke opføres nærmere skel en 4,5 m og ensilagesilo ikke nærmere en 6,5 m (se situationsplan).
 8. Det levende hegn mellem ejendommene Troldkirkevej 20 og Bjerglundvej 39 skal bevares intakt.
 9. Kvægbruget tillades drevet med følgende dyrehold: 470 køer, 235 tyrekalve, 235 ungtyre, 120 småkalve indtil 6 måneder og 512 kvier 6-24 måneder, samt en kødkvægbesætning på 30 moderdyr, 8 småkalve, 22 kvier og 15 tyrekalve og ungtyre svarende til 1.053,8 DE.
 11. Der skal være dyr på græs som angivet i nedenstående tabel.
 12. Der godkendes 5 årsheste (500-700 kg) svarende til 2,17 DE på ejendommen. Hestene skal passes og opstaldes efter gældende regler.
- Hesteholdet vurderes at være af underordnet betydning, når de almindelige regler for hestehold overholdes.
13. I den nuværende kostald, tilbygningen til denne samt den nye ungdyrstald skal der være etableret skrabere, som skraber hver 4. time.

14. I forbindelse med ibrugtagning af dette tillæg, skal der foreligge en energirapport på ejendommen. Kopi af rapporten suppleret med ejerens redegørelse for, hvor det vil være muligt at reducere energiforbruget, og hvornår tiltag til evt. reduktion i energiforbruget vil blive udført, skal sendes til Aalborg Kommune.

15. Der skal forefindes en nedlukningsplan for hele husdyrbruget.

16. Ved produktionens ophør skal der udføres følgende forureningsbegrænsende foranstaltninger.

- Gyllebeholdere, fortanke med rørsystemer, gyllekanaler mv. skal tømmes og rengøres.
- Alle staldafsnittene skal tømmes for husdyrgødning og rengøres.
- Olietanke skal tømmes.
- Fritliggende gyllebeholder skal fjernes.
- Oplagring af husdyrgødning skal bortskaffes og stalde, lader og pladser m.v. skal rengøres.
- Opbevaring af foder herunder ensilagestakke skal bortskaffes.
- Farligt affald, restkemikalier, olieaffald, medicinaffald mv. skal bortskaffes i henhold til Aalborg Kommunes affaldsregulativer. (se afsnittet om affald).

17. Der skal foreligge en opdateret liste, der viser dyreholdets størrelse og sammensætning. Kan erstattes af anden dokumentation for dyreholdets størrelse.

19. Der skal føres stamkort for bedriftens affald. Stamkortene samt kvitteringer for bortskaffelse af affald skal opbevares i 5 år og forevises ved tilsyn.

I 2015 blev der givet tillæg til godkendelsen for en udvidelse til 760 DE. Der er i denne forbindelse vurderet på en udvidelse af ungdyrstald og opførelse af en ny gylletank. Disse to byggerier er endnu ikke opført.

1. Virksomheden skal placeres, indrettes og drives i overensstemmelse med de oplysninger, der fremgår af ansøgningsmaterialet med de ændringer, der fremgår af vilkår i nærværende tillæg samt tidligere meddelte godkendelse og tillæg.

2. Byggearbejdet skal være påbegyndt inden 2 år fra denne afgørelse er meddelt. Den maksimale produktion og færdiggørelse af planlagt byggeri skal være gennemført inden 5 år (såfremt afgørelsesdatoen udsættes som følge af en klage til Natur- og Miljøklagenævnet eller lignende, regnes udnyttelsesfristen fra denne dato).

3. Bedriften skal underrette tilsynsmyndigheden således:

a. Når besætningen er nået op på det tilladte antal dyreenheder

b. Besætningens/produktionens størrelse den 1. juli 2022 med mindre udnyttelsesfristen, som nævnt i vilkår 4 bliver udsat som følge af en klage eller lignende.

4. Med dette tillæg til miljøgodkendelse følger 8 års retsbeskyttelse. Dato for retsbeskyttelsens udløb er 1. august 2025 (såfremt afgørelsesdatoen udsættes som følge af en klage til Miljøklagenævnet eller lignende,

regnes retsbeskyttelsesperioden fra denne dato). Vilklårene kan dog til enhver tid ændres efter reglerne i Husdyrlovens § 40, stk. 2.

5. Forlængelsen af ensilagebeholder og ny gylletank skal anlægges som vist på vedlagte situationsplan (se bilag) og opføres i overensstemmelse med den beskrivelse, der fremgår af denne godkendelse.
 6. Ungdyrstaldens udvidelse skal være ca. 27 m x 63 m og udføres samme højde og i stil med den eksisterende stald og i overensstemmelse med de forelagte oplysninger.
 7. Der meddeles dispensation fra afstandskravet for byggeri på 30 meter fra skel mod øst, til opførelse af ungdystald og udvidelse af ensilagesilo. Ungdyrstald må herefter ikke opføres nærmere skel en 4,5 m og ensilagesilo ikke nærmere en 6,5 m (se situationsplan).
 8. Det levende hegn mellem ejendommene Troldkirkevej 20 og Bjerglundvej 39 skal bevares intakt.
 9. Kvægbruget tillades drevet med følgende dyrehold: 470 køer, 235 tyrekalve, 235 ungtyre, 120 småkalve indtil 6 måneder og 512 kvier 6-24 måneder, samt en kødkvægbesætning på 30 moderdyr, 8 småkalve, 22 kvier og 15 tyrekalve og ungtyre svarende til 1.053,8 DE.
 11. Der skal være dyr på græs som angivet i nedenstående tabel.
 12. Der godkendes 5 årsheste (500-700 kg) svarende til 2,17 DE på ejendommen. Hestene skal passes og opstaldes efter gældende regler.
- Hesteholdet vurderes at være af underordnet betydning, når de almindelige regler for hestehold overholdes.
13. I den nuværende kostald, tilbygningen til denne samt den nye ungdystald skal der være etableret skrabere, som skraber hver 4. time.
 14. I forbindelse med ibrugtagning af dette tillæg, skal der foreligge en energirapport på ejendommen. Kopi af rapporten suppleret med ejerens redegørelse for, hvor det vil være muligt at reducere energiforbruget, og hvornår tiltag til evt. reduktion i energiforbruget vil blive udført, skal sendes til Aalborg Kommune.
 15. Der skal forefindes en nedlukningsplan for hele husdyrbruget.
 16. Ved produktionens ophør skal der udføres følgende forureningsbegrænsende foranstaltninger.
 - Gyllebeholdere, fortanke med rørsystemer, gyllekanaler mv. skal tømmes og rengøres.
 - Alle staldafsnittene skal tømmes for husdyrgødning og rengøres.
 - Olietanke skal tømmes.
 - Fritliggende gyllebeholder skal fjernes.
 - Oplagring af husdyrgødning skal bortskaffes og stalde, lader og pladser m.v. skal rengøres.
 - Opbevaring af foder herunder ensilagestakke skal bortskaffes.
 - Farligt affald, restkemikalier, olieaffald, medicinaffald mv. skal bortskaffes i henhold til Aalborg Kommunes affaldsregulativer. (se afsnittet om affald).

17. Der skal foreligge en opdateret liste, der viser dyreholdets størrelse og sammensætning. Kan erstattes af anden dokumentation for dyreholdets størrelse.

19. Der skal føres stamkort for bedriftens affald. Stamkortene samt kvitteringer for bortskaffelse af affald skal opbevares i 5 år og forevises ved tilsyn.

Situationsplan:

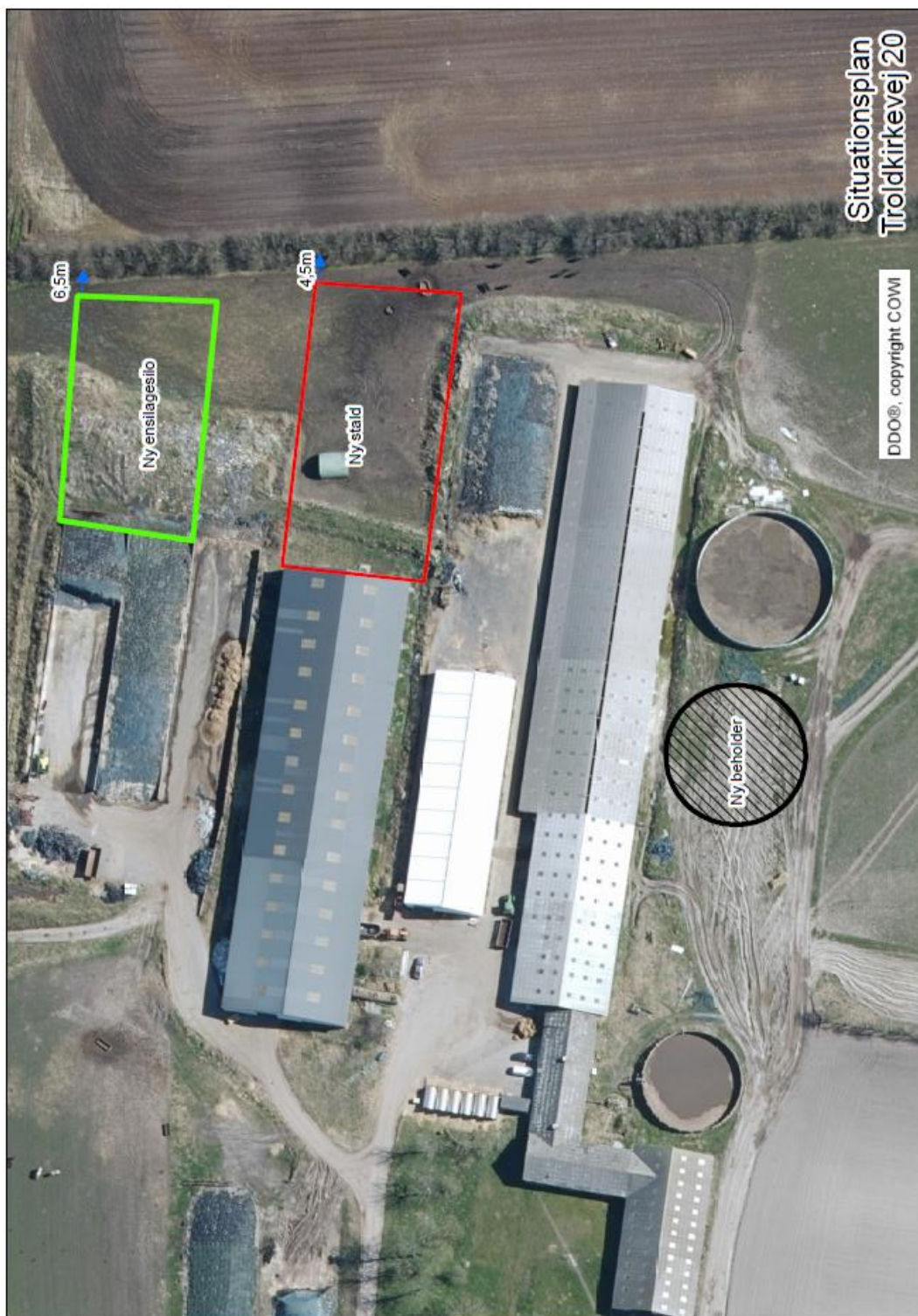

Oversigtskort med angivelse af afstand fra ejendommen til nærmeste naboer, samlet bebyggelse og byzone

