

Søren Ulrik Lund
Brem Nordvej 1
6630 Rødding

Miljøgodkendelse

Svinebrug

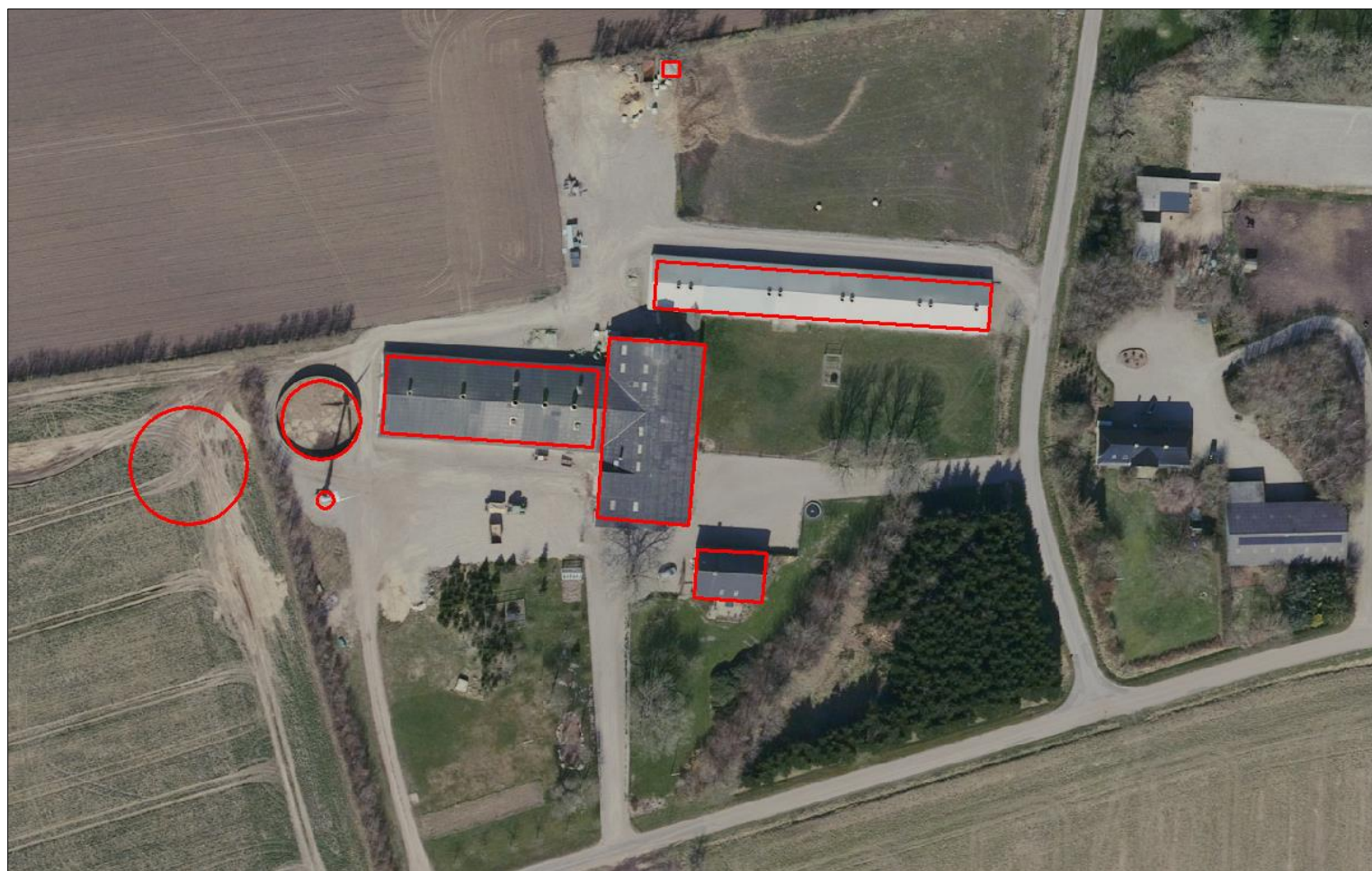

Miljøgodkendelsen er meddelt i henhold til § 16a stk. 2 i "Husdyrbrugloven".



Vejen
KOMMUNE

Læsevejledning:

Denne afgørelse er opdelt i 3 dele.

- **Del 1 Afgørelse og vilkår**
består af godkendelsen og de vilkår, der gælder for ejendommen.
- **Del 2 Miljøteknisk redegørelse**
består af den miljøtekniske beskrivelse, som ligger til grund for sagsbehandling samt vurderinger, der resulterer i de stillede vilkår.
- **Del 3 Lovformalia**
består af oplysninger om ejendommen, grundlaget for afgørelsen, høring, offentliggørelse, udnyttelse og ophør samt en bilagsoversigt.

1 Afgørelse og vilkår

Del 1 består af afgørelsen og de vilkår, der gælder for ejendommen.

Vejen Kommune har i henhold til Husdyrbrugloven vurderet projektets mulige påvirkning af miljøet og omgivelserne.

Kommunen har på grundlag af ansøgningen og den miljøtekniske redegørelse foretaget en vurdering af de forskellige påvirkninger fra husdyrbrugets anlæg. Vurderingen ligger til grund for de vilkår, der er angivet i del 1.

Vejen Kommune har den 7. december 2020 modtaget ansøgning om miljøgodkendelse af husdyrbruget på Brem Nordvej 1 omhandlende følgende:

- Etablering af læskur til kvæg på 14 m².
- Svineproduktion i eksisterende bygninger med flexgrupper.
- Uændret opbevaring i eksisterende opbevaringsanlæg til husdyrgødning.

Vejen Kommune har kontrolleret, at der er overensstemmelse mellem ansøgningen og kommunens registreringer.

Det forudsættes, at projektet gennemføres og drives, som det er beskrevet i ansøgning nr. 221436, version nr. 3.

Vejen Kommune godkender det ansøgte efter § 16a i Husdyrbrugloven¹ på vilkår, som angivet efterfølgende.

Kommunens afgørelse gælder for det konkrete projekt. Hvis der sker ændringer i grundlaget for kommunens vurdering, skal der indsendes en ny ansøgning til kommunen. Dette gælder for eksempel ændringer i forhold til det ansøgte staldanlæg.

Afgørelsen omfatter alene forholdet til Husdyrbrugloven. Øvrige relevante tilladelser, godkendelser og/eller dispensationer skal indhentes særskilt.

Der dispenseres for afstandskravet til skel - fra læskur til markskel mod nord. Der stilles vilkår til at skuret skal nedrives, når den ikke længere er i anvendelse.

¹ "Bekendtgørelse af lov om husdyrbrug og anvendelse af gødning m.v." - nr. 520 af 01.05.2019 med kommende ændringer.

Vejen Kommune vurderer sammenfattende, at der kan gives lov til projektet da:

- Husdyrbruget med de stillede vilkår kan drives på stedet uden at påvirke omgivelserne på en måde, som er uforenelig med hensynet til omgivelserne.
- Husdyrbruget har truffet de nødvendige foranstaltninger til at forebygge og begrænse forureningen ved anvendelse af bedst tilgængelige teknik.
- Projektet med de stillede vilkår, ikke vil medføre en væsentlig påvirkning af miljøet.

Vejen Kommune den 21. marts 2021

Gitte Elgaard

Teknik og Miljø
Rådhuspassagen 3
6600 Vejen

Copyright alle kort og luftfoto: copyright DDO®, ©COWI

Vilkår for afgørelsen

Information om ændringer på husdyrbruget

1. Drifts-, indretnings- eller bygningsmæssige ændringer, der er relevante i forhold til afgørelsen, skal anmeldes til kommunen inden gennemførelsen. Kommunen vurderer, om de aktuelle planer for ændring/udvidelse kan ske inden for rammerne af denne afgørelse.

Landskabet

2. Læhegnet nord for læskuret skal bevares og vedligeholdes, så længe læskuret eksisterer.

Husdyrproduktionen

3. Afstand fra læskur til kvæg og til markskel mod nord skal være mindst 1 meter.
4. Husdyrbrugets maksimalt tilladte produktionsomfang (se figur 1):

Bygning nr.	Staldsystem	Dyretype	Areal med ammoniakfordampning
1	Fulldrænet gulv (kummer under hele) Delvis spaltegulv, 25-49 % fast gulv	Flexgruppe*	449 m ²
		Flexgruppe **	340 m ²
2	Fulldrænet gulv (kummer under hele) Drænet gulv + spalter (50% / 50%)	Flexgruppe**	711 m ²
		Smågrise	18 m ²
4	Dybstrøelse	Flexgruppe***	14 m ²
5	Gyllebeholder, Naturligt flydelag		311 m ²
6	Gyllebeholder, Naturligt flydelag		643 m ²

* Smågrise, to-klimastald, delvis spaltegulv eller Slagtesvin, delvis spaltegulv, 25 - 49 % fast gulv.
** Smågrise, drænet gulv + spalter (50 %/ 50%) eller Slagtesvin, drænet gulv + spalter (33 %/ 67%).
*** Alle kvæg, Heste, Får og Geder.

Foranstaltninger for at undgå forurening

5. For det eksisterende anlæg skal der kunne fremlægges en afløbsplan for anlæggets rørledninger til afledning af flydende husdyrgødning, ensilagesaft, spildevand og regnvand. Afløbsplanen skal være tilgængelig for myndigheder ved bl.a. miljøtilsyn.
6. Ved driftsuheld, hvor der opstår risiko for forurening af miljøet, er der pligt til øjeblikkeligt at anmelde dette til Alarmcentralen, tlf.: 112.
7. Situationer, hvor et uheld var lige ved at opstå, skal noteres, og der skal udarbejdes procedurer med henblik på at forebygge situationen fremover. Driftspersonalet skal gøres bekendt med proceduren.
8. Ved ophør af driften skal produktionsanlæg, husdyrgødnings- og foderopbevaringsanlæg tømmes og rengøres grundigt. Al miljøaffald skal bortskaffes for egen regning efter den til hver tid gældende lovgivning.

Anlæg

9. Læskur til kvæg skal fjernes, når det ikke længere er i anvendelse.

Opbevaringsanlæg

10. Der skal altid være en opbevaringskapacitet for flydende husdyrgødning på mindst 9 måneder til husdyrbruget.
11. Håndtering af gylle skal foregå under opsyn, således at spild undgås, og der tages størst muligt hensyn til omgivelserne.
12. Ved håndtering af gylle gennem ikke-faste installationer, skal dette foretages under konstant opsyn, således at evt. brud straks opdages, og pumpningen i så fald kan afbrydes.

Lugt

13. Hos dyr på dybstrøelse skal der holdes en god hygiejne, så overfladen af dybstrøelsesmatten holdes ren og tør.

Støjgrænser

14. Afhentning af gylle fra kanaler/fortank til biogas skal primært ske på hverdage i tidsrummet kl. 07.00-18.00 (da der er naboer indenfor 300 meter).
15. Virksomhedens bidrag til det ækvivalente, korrigerede støjniveau målt i dB (A) må i ethvert punkt på opholdsarealer ved boliger i det åbne land ikke overstige følgende gennemsnitsværdier.

I: i ethvert punkt på opholdsarealer ved boliger i det åbne land

	Tidsrum	Støjgrænser (I)
Mandag – fredag	kl. 07.00 – 18.00	55 dB(A)
	kl. 18.00 – 22.00	45 dB(A)
Lørdag	kl. 07.00 – 14.00	55 dB(A)
	kl. 14.00 – 22.00	45 dB(A)
Søn- og helligdage	kl. 07.00 – 22.00	45 dB(A)
Alle dage	kl. 22.00 – 07.00	40 dB(A)

Maksimalværdien af støjniveauet om natten (kl. 22.00 – 07.00) må ikke overstige 55 dB (A) i ethvert punkt på opholdsarealer ved boliger i det åbne land.

16. Husdyrbrugets bidrag til niveauet for lavfrekvent støj og infralyddrift (dB re 10^{-6} m/s²) målt indendørs må ikke overstige værdierne i nedenstående tabel. Grænserne gælder for ækvivalentniveauet over et måletidsrum på 10 minutter, hvor støjen er kraftigst*.

	Tidsrum	A-vægtet lydtryksniveau (10-160 Hz)	G-vægtet infralydniveau
Beboelsesrum, herunder børneinstitutioner og lignende	kl. 07.00 – 18.00	25 dB	85 dB
	kl. 18.00 – 07.00	20 dB	85 dB
Kontorer, undervisningslokaler og lign. Støjfølsomme rum	Hele døgnet	30 dB	85 dB
Erhvervsbebyggelse	Hele døgnet	35 dB	90 dB

*Gælder kun støj fra drift på ejendommens bygningsparcel – ikke støj fra f.eks. markdriften.

17. Husdyrbrugets bidrag til vibrationsniveauet (dB re 10^{-6} m/s²) målt som det KB-vægtede accelerationsniveau med tidsvægtning S, må ikke overstige værdierne i nedenstående tabel*.

	Tidsrum	Vægtet accelerationsniveau, L _{aw}
Boliger i boligområder	Hele døgnet	75 dB
Boliger i blandet bolig/erhvervsområde	kl. 07.00 – 18.00 kl. 18.00 – 07.00	80 dB 75 dB
Børneinstitutioner og lignende	I åbningstiden	75 dB
Kontorer, undervisningslokaler og lignende rum	Hele døgnet	80 dB
Erhvervsbebyggelse	Hele døgnet	85 dB
Kontorer og tilsvarende lokaler i erhvervsbebyggelse, hvor der foregår følsomme aktiviteter	Hele døgnet	85 dB

*Gælder kun støj fra drift på ejendommens bygningsparcel – ikke støj fra f.eks. markdriften.

18. Husdyrbruget skal på tilsynsmyndighedens forlangende dokumentere, at ovenstående vilkår om støj og vibrationer er overholdt. En sådan dokumentation kan højst kræves én gang årligt.

Dokumentation skal ske ved måling/beregning af den støj, aktiviteterne påfører omgivelserne. Målingerne/beregningerne skal udføres som beskrevet i Miljøstyrelsens vejledninger nr. 5/1984, nr. 6/1984 og nr. 5/1993 samt 9/1997 om lavfrekvent støj og vibrationer.

Målingerne/beregningerne skal foretages af et målefirma/institut, som er uvildigt, og som af Miljøstyrelsen er godkendt til at udføre dette arbejde.

Transport

19. Transport af foder og øvrige hjælpemidler til og fra ejendommen skal primært foregå kl. 07.00 – 18.00.
20. Transport af dyr til og fra ejendommen skal primært ske mandag til fredag i tidsrummet kl. 07.00 – 18.00.

Fluer og skadedyr

21. Der skal på ejendommen foretages effektiv fluebekæmpelse som minimum er i overensstemmelse med fastsatte retningslinjer fra Aarhus Universitet, Institut for Agroøkologi².
22. Opbevaring af foder skal ske på sådan en måde, at der ikke opstår risiko for forekomst af skadedyr (rotter m.v.).

² "Retningslinier for fluebekæmpelse på gårde med husdyr", <https://agro.au.dk/>

Støv

23. Driften må ikke medføre væsentlige støvgener uden for ejendommens eget areal.
24. Fodersiloer skal indrettes, så støvgener i forbindelse med indblæsning af foder undgås. Der skal anvendes melcykloner eller anden tilsvarende støvbegrænsende foranstaltning.

Lys

25. Lys fra ejendommen må ikke være generende udenfor ejendommens skel.
26. Ved opsætning af udendørs pladsbelysning, skal det sikres, at lyskilden afskærmes, så der ikke sker lysspredning væk fra ejendommen.
27. Udendørs pladsbelysning skal slukkes efter endt arbejde eller forsynes med bevægelsessensor, der sikrer at lyset kun er tændt i op til en halv time.

Spildevand

28. Drikkevandssystemet skal drives og vedligeholdes, så unødigt spild undgås.
29. Al vask af vogne til dyretransport samt maskiner og redskaber, hvorfra der kan forekomme gødningsrester, skal foregå på støbt/tæt plads med bortledning af spildevandet til opsamlingsbeholder.

Oplag af olie, kemikalier etc.

30. Tankning af diesel skal til enhver tid ske på en plads med fast og tæt bund, enten med afløb til olieudskiller eller således at spild kan opsamles, og at der ikke er mulighed for afløb til jord, kloak, overfladevand eller grundvand.
31. Ved håndtering af brændstof, smøremidler og kemikalier må der ikke opstå spild med deraf følgende risiko for forurening af jord og grundvand.
32. Olie- og kemikalieprodukter skal opbevares under tag på tæt bund uden afløb. Der skal være mulighed for at opsamle spild svarende til rumfanget af den største beholder. Dette gælder dog ikke olie, der opbevares i godkendte olietanke³.

Affald

33. Opbevaring af olie- og kemikalieaffald skal ske på samme måde som angivet i vilkårene vedrørende håndtering og opbevaring af olie og kemikalier.

Bedste tilgængelige teknik (BAT)

34. Ventilationsanlæg skal kontrolleres og vedligeholdes i overensstemmelse med producentens procedure for vedligeholdelse – minimum én gang om året.
35. Der skal føres effektivitetskontrol, minimum hver 3. måned, som sikrer løbende kontrol af sammenhængen mellem foderforbrug og tilvækst.

³ "Bekendtgørelse om indretning, etablering og drift af olietanke, rørsystemer og pipelines" (Bek. nr. 1257 af 27. november 2019).

36. Hvis husdyrbrugets elforbrug i mere end et år, under normale driftsforhold, overstiger 104.000 kWh skal bedriften gennemgås af energikonsulent for at optimere energiforbruget. Dokumentation i form af rapport eller lignende skal kunne fremvises ved tilsyn. Rapportens anbefalinger bør indføres på ejendommen ifølge en nærmere fastlagt handlingsplan.

Egenkontrol

37. Husdyrbruget skal kunne fremvise staldtegning eller lignende til dokumentation af størrelsen på områder med dyr.
38. Følgende skal føres i en driftsjournal eller lignende system, der skal opbevares mindst 5 år på bedriften, og data skal være tilgængelige ved miljøtilsyn på ejendommen:
- Dato for fluebekæmpelse, middel og metode.
 - Dokumentation for aflæsning af el-forbrug og vandforbrug samt de aflæste værdier.
 - Sammenligning af vand- og energiforbrug med det forventede samt gennemførte tiltag for at reducere forbruget.
 - Årsopgørelse over forbruget af dieselolie og/eller fyringsolie (år og mængder).
 - Dato for service og evt. brud på drikkevandsinstallationer eller øvrige vandinstallationer.
 - Dokumentation for renholdelse af ventilatorer.
 - Effektivitetskontrol.
 - Dokumentation for aftale med Biogasanlæg, hvis der sker afsætning til denne.
 - Dokumentation for fasefodring (eks. foderplaner).
 - Dokumentation for anvendelse af fytase (eks. indlægssedler).
 - Dato for uheld eller situationer, der kunne lede til uheld. Angivelse af typen af uheld eller situationer, indsats samt forebyggende tiltag.

2 Miljøteknisk beskrivelse

Del 2 omhandler beskrivelser af forhold på ejendommen og deres eventuelle påvirkninger på det omgivende miljø. Afsnittet indeholder Vejen Kommunes vurderinger, som har resulteret i vilkårene i del 1.

Indholdsfortegnelse

2 Miljøteknisk beskrivelse	11
Dyrehold og anlæg	12
Hensynet til landskab, kulturhistorie og rekreative områder	13
Begrænsning af eventuelle gener for naboer	16
Ejendommens påvirkning af beskyttet natur – ammoniak	32
3 Lovformalia m.m.	36
Oplysninger om ejendom og husdyrbrug	36
Forudgående inddragelse af offentligheden	36
Høring af udkast.....	36
Indkomne høringsbidrag og kommunens vurdering.....	36
Offentliggørelse af afgørelse og orientering til modtagere	37
Udnyttelse af afgørelse.....	38
Godkendelsens varighed, retsbeskyttelse og revurdering	38
Husdyrbrugets ophør	38
Øvrige forhold	39
Bilagsoversigt	39

Dyrehold og anlæg

Husdyrproduktionen

Seneste registrering af dyreholdets omfang er sket i forbindelse med miljøtilsyn januar 2020.

Det fremtidige husdyrhold på ejendommen godkendes med flex-gruppe, så der er mulighed for at veksle frit mellem smågrise og slagtesvin.

Ejendommens anlæg

Husdyrbrugets eksisterende anlæg består af slagtesvinestalde og gyllebeholder til den husdyrproduktion, som er på ejendommen i dag. I forbindelse med ejendommens overgang fra DE-baseret produktionstilladelse til sti-pladsmodellen sker der ingen ændringer, hverken i gulvtype eller produktionsareal for slagtesvineholdet.

Der søges om opførelse af mindre læskur til kvæghold***, som placeres på mark ved ejendommen.

Der er i 2016 givet tilladelse til opførelse af gyllebeholder, som ikke er opført endnu. Tilladelsen udløber august 2023.

Tabel og figur herunder viser den fremtidige bygningsanvendelse på ejendommen.

Der vil fremover være følgende bygninger på ejendommen:

Nr.	Anvendelse	Størrelse	Areal med ammoniakfordampning	Staldsystem	Dyr
1	Svinestald	924 m ²	449 m ² 340 m ²	Fulldrænet gulv (kummer under hele) Delvis spaltegulv, 25-49 % fast gulv	Flexgruppe* Flexgruppe **
2	Svinestald	882 m ³	711 m ² 18 m ²	Fulldrænet gulv (kummer under hele) Drænet gulv + spalter (50% / 50%)	Flexgruppe** Smågrise
3	Lade	2.490 m ³	0 m ²		
4	Læskur	14 m ²	14 m ²	Dybstrøelse	Flexgruppe***
5	Gyllebeholder	1.226 m ³	311 m ²	Naturligt flydelag	
6	Gyllebeholder	2.600 m ³	643 m ²	Naturligt flydelag	
7	Vindmølle	--	--		
8	Stuehus	--	--		

Tabel 1. Oversigt over fremtidige bygninger på ejendommen. Bygningsnumre jf. figur 1.

* Smågrise, to-klimastald, delvis spaltegulv eller Slagtesvin, delvis spaltegulv, 25 - 49 % fast gulv.

** Smågrise, drænet gulv + spalter (50 %/ 50%) eller Slagtesvin, drænet gulv + spalter (33 %/ 67%).

*** Alle kvæg, Heste, Får og Geder.

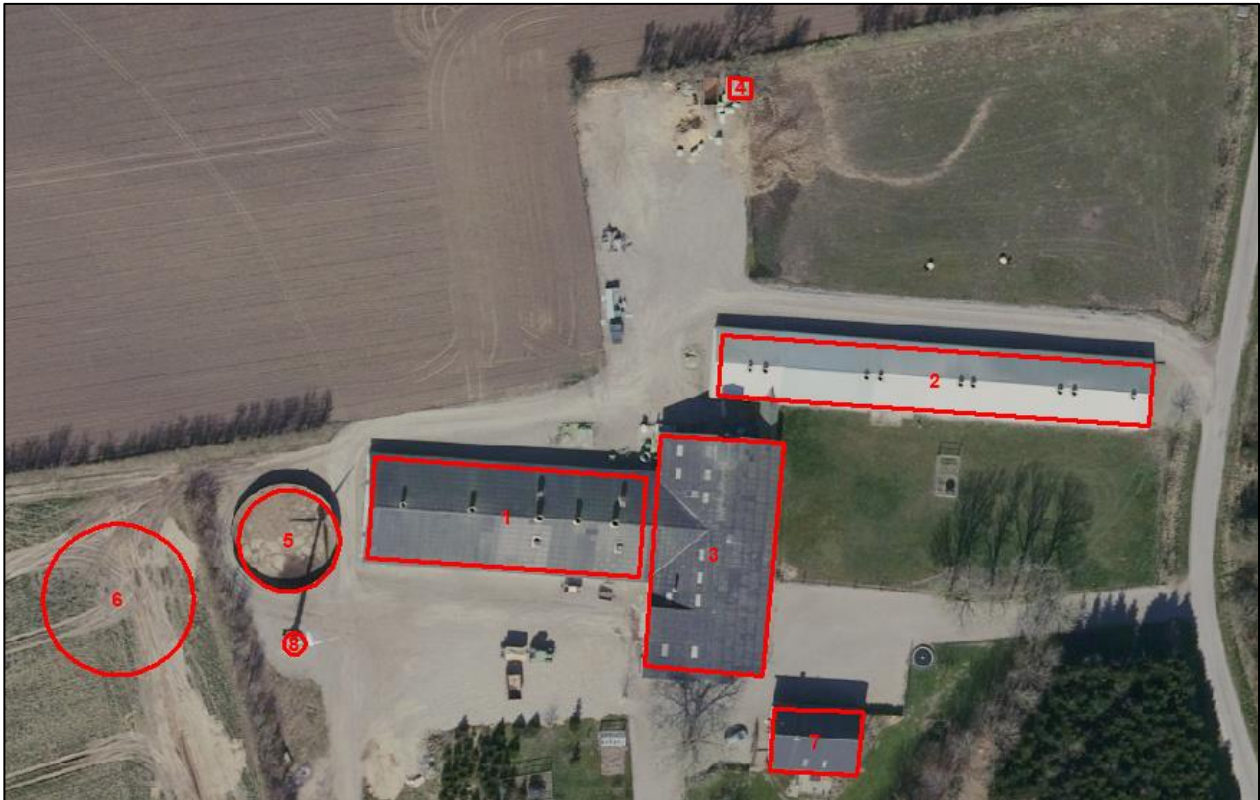

Figur 1. Husdyrbrugets driftsbygninger.

Hensynet til landskab, kulturhistorie og rekreative områder

Ejendommens nye anlæg skal vurderes i forhold til anlæggets udformning og placering i landskabet og de landskabelige værdier.

Anlæggets udformning

Der skal etableres et læskur på 14 m² nord for ejendomme, tæt ved skel og læhegn.

Gyllebeholderen (nr. 6, figur 1) er der givet tilladelse til via tidligere anmeldeordning, den er dog endnu ikke opført. Der er tidligere givet vilkår til, at der skal være minimum 5 meter fra gyllebeholder til skel. Derudover er der tidligere beskrevet, at der vil etableres en beplantning omkring gyllebeholderen på vest- og sydsiden.

Der sker ikke andre bygningsmæssige ændringer på ejendommen.

Anlæggets placering i landskabet

Ejendommen ligger samlet i et område midt på Rødding Bakkeø. Området er en kuperet, men overordnet jævnt faldende Saale moræneflade fra sydøst mod nordvest. Det afvandes via Rødding Bæk og Rasselbækken. Begge vandløb har deres udspring i Brem Mose og begge har afløb til Hjortvad Å.

Området er præget af landbrugsdrift, men med Brem Mose, flere ældre småskove og nyere småbeplantninger. Sammen med de mange småskove/plantninger og Brem Mose giver det indtryk af en mere ekstensiv dyrkning.

Rundt om ejendommen er der små skovbeplantninger og læhegn samt flere ejendomme, som ligger samlet.

Læskuret ligger ca. 45 m væk fra eksisterende bygninger, men i nær tilknytning til befæstet arbejdsareal og et læhegn. Ved placering nær læhegnet vil læskuret ikke være synligt i det omkringliggende landskab, og visuelt vil ejendomme stadig fremstå som en samlet enhed.

Der stilles vilkår til at læhegnet skal bevares og vedligeholdes, så længe læskuret eksisterer.

Landskabelige værdier

Placeringen og udformningen af ejendommens anlæg skal vurderes i forhold til de landskabelige værdier – se nedenstående tabel og figur.

Udpegningerne er fra Kommuneplanen⁴. Landskabet og kulturhistoriske værdier bliver reguleret efter hhv. Naturbeskyttelsesloven og Museumsloven.

Anlæggene er placeret inden for "uforstyrrede landskaber.

Vejen Kommune vurderer, at opførelsen af læskuret ikke vil forringe udpegningsgrundlaget for uforstyrrede landskaber, da den placeres, så den ikke fremstår tydeligt i landskabet.

Kommuneplan	Udpegninger	Bemærkning	Anlæg inden for udpegningen
3.5.1	Bevaringsværdige landskaber*	Skal som hovedregel friholdes for byggeri og anlæg. Udpegningsgrundlaget må ikke forringes.	Nej
3.5.2	Uforstyrrede landskaber*	Skal som hovedregel friholdes for byggeri og anlæg. Udpegningsgrundlaget må ikke forringes.	Ja
3.5.3	Værdifulde geologiske beskyttelsesområder	Skal som hovedregel friholdes for byggeri og anlæg. Udpegningsgrundlaget må ikke forringes.	Nej
3.4.3	Potentielle økologiske forbindelsesområder	Skal som hovedregel friholdes for byggeri og anlæg. Udpegningsgrundlaget må ikke forringes.	Nej
3.4.1	Naturområder	Skal som hovedregel friholdes for byggeri og anlæg. Udpegningsgrundlaget må ikke forringes. Sikre naturområder. Udpegningen i kommuneplanen indeholder også "særligt værdifulde naturområder".	Nej
3.3.1	Lavbundsarealer	Skal som hovedregel friholdes for byggeri og anlæg. Udpegningsgrundlaget må ikke forringes.	Nej
4.2.1	Kulturhistoriske værdiområder	Skal som hovedregel friholdes for byggeri og anlæg. Udpegningsgrundlaget må ikke forringes. Sikre kulturmiljøer, herunder Hærvejens kulturmiljø.	Nej
4.2.1	Kirkeomgivelser	Skal som hovedregel friholdes for byggeri og anlæg. Udpegningsgrundlaget må ikke forringes.	Nej
4.4.2	Rekreativ interesse	Skal som hovedregel friholdes for byggeri og anlæg. Udpegningsgrundlaget må ikke forringes.	Nej
3.4.4	Natura 2000	Byggeri der ændrer udpegningen af Natura 2000 område ikke tilladt.	Nej

⁴ Kommuneplanen 2017 – 2029 for Vejen Kommune, www.vejenkom.dk.

Råstof- loven	Udpegninger		Anlæg inden for udpegningen
	Råstofgraveområder	Skal som hovedregel friholdes for byggeri og anlæg.	Nej
Natur- beskyttel- sesloven	Udpegninger		Anlæg inden for udpegningen
§ 17	Skovbyggelinje*	Regulerer kun byggeri indenfor 300 m. Nødvendigt driftsbyggeri må foretages inden for beskyttelseslinjen.	Nej
§ 16	Sø- og åbeskyttelseslinje*	Regulerer enhver ændring i tilstand inden for 150 m (også terrænændringer og tilplantninger). Nødvendigt driftsbyggeri må foretages inden for beskyttelseslinjen.	Nej
§ 18	Fortidsmindebeskyttelseslinje	Regulerer enhver ændring i tilstand inden for 100 m (også terrænændringer og tilplantninger). Der må ikke bygges eller plantes inden for beskyttelseslinjen.	Nej
§ 19	Kirkebyggelinje	Regulerer byggeri over 8,5 meters højde inden for 300 m.	Nej
	Fredede områder		Nej
Museums- loven	Udpegninger		Anlæg inden for udpegningen
§ 29a	Sten- og jorddiger	Må ikke beskadiges eller sløjfes uden dispensation fra kommunen.	Nej
§ 29e	Fortidsminder	Inden for en afstand af 2 meter fra fortidsmindet, må ikke foretages jordbehandling, gødes eller plantes.	Nej

Tabel 2. Landskabelige udpegninger i forbindelse med nybyggeriet. *Bevaringsværdige og uforstyrrede landskaber, skov-, sø- og åbeskyttelseslinjer har ofte ikke indflydelse på landbrugsbyggeri, men kan i særlige tilfælde have betydning for vurderingen. På grund af Vejen Kommunes beliggenhed inde midt i landet, vurderes ikke på kystnærhedszoner, strandbeskyttelseslinjer eller klitfredninger.



Figur 2. Anlæggets placering i landskabet.

Begrænsning af eventuelle gener for naboer

Afstandskrav

Husdyrbruglovens §§ 6, 7 og 8 omhandler en række afstandskrav.

Afstande, samt lovpligtige afstandskrav, jf. §§ 6, 7 og 8 i Husdyrbrugloven, fra er vist i nedenstående tabel. For §§ 6 og 8 gælder, at der ikke må ske etablering af anlæg eller udvidelser, der medfører forøget forurening inden for afstandskravet. For § 7 gælder, at der ikke må ske nyetablering indenfor afstandskravet.

§§	Nærmeste...	Afstand	Beskrivelse	Afstands-krav
6	Nabobebyggelse	Ca. 36	Ca. 36 m fra stald nr. 2 til ny stald til nabobebyggelse på Brem Nordvej 1A	50 m
8	Naboskel	Ca. 1 m	Fra nyt læskur til matr. nr 10 Rødding Ejerlav, Rødding	30 m
8	Beboelse på samme ejendom	> 15 m	Fra eksisterende stald til stuehus	15 m
8	Levnedsvirksomhed	> 25 m	Ingen indenfor afstandskravet	25 m
8	Fælles vandindvindingsanlæg	> 50 m	Ingen indenfor afstandskravet	50 m
8	Enkelt vandindvindingsanlæg	> 25 m	Fra ny xx til markboring ved xx Ingen indenfor afstandskravet	25 m
8	Vandløb	> 15 m	Til vandløb nord for ejendommen Ingen indenfor afstandskravet	15 m
8	Dræn	> 15 m	Ingen indenfor afstandskravet	15 m
8	Sø	> 15 m	Ingen indenfor afstandskravet	15 m
8	Offentlig- og privat fællesvej	Ca. 6 m	Fra eksisterende stald til Brem Nordvej	15 m
8	Vandløb eller sø > 100 m ²	> 100 m	Fra gyllebeholder til Ingen indenfor afstandskravet	100 m
7	Bestemte ammoniakfølsomme naturtyper beliggende indenfor internationale naturbeskyttelsesområder	> 10 m	Ingen indenfor afstandskravet	10 m
7	Bestemte ammoniakfølsomme naturtyper beliggende udenfor internationale naturbeskyttelsesområder	> 10 m	Ingen indenfor afstandskravet	10 m
6	Byzone	> 50 m	Ingen indenfor afstandskravet	50 m
6	Samlet bebyggelse	> 50 m	Ingen indenfor afstandskravet	50 m
6	Sommerhusområde	> 50 m	Ingen indenfor afstandskravet	50 m
6	Boligområde/Blandet bolig og erhverv	> 50 m	Ingen indenfor afstandskravet	50 m

Tabel 3. Oversigt over afstande fra anlæg til nærmeste punkt, hvor der er afstandskrav ifølge Husdyrbrugloven.

Afstandskravet fra det nye læskur til naboskel er ikke overholdt, og der søges dispensation om fravigelse af dette krav.

I forhold til placeringen af læskuret vurderes det, at der er tale om simpelt byggeri, som vil blive fjernet når det ikke mere er i brug. Hvis der skal holdes 30 m til skel vil hytten komme til at stå ret frit og synligt, hvor den med den valgte placering er mindst mulig synlig for beboere og folk der færdes i området.

Der er foretaget høring af ejer af nabomatrikel, og der er ikke indkommet bemærkninger fra nabo i forbindelse med dispensationshøringen.

Vejen Kommune vurderer, at der kan dispenseres fra afstandskravet fra læskuret til naboskel. Der stilles vilkår om at læskuret skal placeres mindst 1 meter fra skel, og at det skal fjernes, når det ikke længere er i anvendelse.

Vejen Kommune dispenserer hermed fra afstandskravene til naboskel for de nye læskur.

Afstandskrav fra eksisterende stalde til nabobebyggelse og til offentlig vej er ikke overholdt, men da det drejer sig om eksisterende bygninger, er der tidligere meddelt dispensation til afstandskravet eller givet tilladelse efter daværende regler.

Vejen Kommune vurderer, at de generelle afstandskrav er nok til at sikre, at der ikke sker forurening eller gene af omgivelserne.

Lokalisering og Planrammer

Nærmeste lokalplanområde ligger mere end 1.000 meter væk, og grundet afstanden vurderer Vejen Kommune, at ejendommens ændringer ikke vil påvirke området.

Der er ingen lokalplaner under tilblivelse eller i forslag i området omkring ejendommen.

Vejen Kommune vurderer, at risikoen for forurening og væsentlige gener for omgivelserne er begrænset, da anlæggets placering i forhold til husdyrbruglovens genegrænser er overholdt.

Lys

Ansøger oplyser (*kursiv*), at *udendørs lamper på ejendommen styres med skumringssensor.*

Lys ved udlevering styres dog manuelt.

Lys i staldene er normalt ikke tændt om natten.

Det ansøgte projekt medfører ikke ændringer i belysning. Placering af lyskilder fremgår af bilag 3.

Konsekvens:

Udendørs belysning vurderes ikke at påvirke roen i landskabet eller at genere naboer eller trafikken på grund af at:

- *Udendørs belysning er med skumringssensorer*
- *Lys i staldene er normalt ikke tændt om natten, og staldene er lukkede bygninger*
- *Der er meget beplantning omkring ejendommen*

Naboen på Bremvej 1A vil måske kunne se om der er lys i stald 2, og de vil kunne se lys fra biler der forlader Brem Nordvej 1 via den nordligste indkørsel. Der er dog lidt beplantning mellem naboen og stald 2, og naboens hus ligger med gavlenden over mod stald 2, hvilket vurderes at medvirke til, at naboen ikke vil opleve gener fra belysningen fra Brem Nordvej 1.

Det ansøgte projekt vil ikke ændre på udendørs belysning fra ejendommen.

Vejen Kommunes vurdering:

Der stilles vilkår til brug af pladsbelysning for at undgå lysspredning de mørke timer.

Det vurderes at der, med de stillede vilkår, ikke vil være væsentlige gener forbundet med ejendommens belysning.

Anvendelse af bedste tilgængelige teknik - BAT

Den årlige ammoniakfordampning fra stald og anlæg på husdyrbruget skal leve op til samme niveau, som det vejledende niveau angivet af Miljøstyrelsen, for at leve op til Husdyrbruglovens krav om anvendelse af BAT.

Miljøstyrelsens vejledende BAT-niveau medfører en samlet ammoniakfordampning fra stalde og lagre på 3.729 kg N/år. Det fremgår af den endelige ansøgning om godkendelse, at den samlede ammoniakfordampning fra anlægget er 3.729 kg N/år.

Det samlede anlæg lever derved op til BAT-niveauet for denne ejendom.

Med begrebet "Bedst Tilgængelig Teknologi" menes den teknik, som mest effektivt giver et høj beskyttelsesniveau for miljøet som helhed. De miljømæssige fordele er afvejet i forhold til de økonomiske udgifter. Vurderingerne i relation til BAT skal som minimum følge kravene i EU-kommissionens referencedokument om BAT for intensivt hold af svin og fjerkræ (det såkaldte BREF-dokument).

BREF-dokumentet (21. februar 2017) anfører en række foranstaltninger, som intensive svinebrug skal implementere i forbindelse med ny godkendelse eller ved revurdering af ejendommens miljøgodkendelse.

Ejendommens BREF

Miljøledelse: Lovgivningen foreskriver, at ejendommen skal have indført miljøledelsessystem på godkendelsestidspunktet. Der skal fastsættes miljømål for ejendommen, og der skal udarbejdes en handleplan for det eller de fastsatte miljømål. Miljøarbejdet på ejendommen skal hvert år evalueres og evt. justering af mål og handlingsplaner. Minimum 1 gang årligt skal miljøledelsessystemet gennemgås, og der skal foreligge dokumentation for overholdelse af kravene hertil.

Ansøgningen er vedlagt en politik for miljøledelse på ejendommen. Hvert år evalueres planen og der foretages justeringer efter behov.

Godt landmandskab: Lovgivningen foreskriver, at IE-husdyrbrug skal oplære ejendommens personale hvad angår:

- Relevant lovgivning.
- Transport og udbringning af husdyrgødning.
- Planlægning af aktiviteter.
- Beredskabsplanlægning og -styring.
- Reparation og vedligeholdelse af udstyr.

På bedriften er der taget følgende forholdsregler:

- Ejer står for daglig drift.
- Da der ikke er nogen ansatte, er der ikke udarbejdet uddannelses- og træningsprogrammer for ansatte.

- I bedriftens årsrapport registreres forbrug af vand, energi, indkøbt foder, pesticider og handelsgødning.
- Affald bortskaffes så vidt muligt til kommunens genbrugsstation.
- Der udarbejdes gødningsplaner og gødningsregnskaber på bedriften, hvor såvel forbrug af handelsgødning som husdyrgødning kan dokumenteres.
- Rengøring i og omkring siloer og bygninger foretages jævnligt med henblik på at minimere risikoen for lugt og for at der ikke skal opstå uhygiejniske forhold.
- Staldene kontrolleres dagligt og der udføres små reparationer med det samme eller tilkaldes service, hvis der er behov for det.

Kontrol, reparation og vedligehold: Lovgivningen foreskriver også, at IE-husdyrbruget skal udarbejde og følge en plan for kontrol, reparation og vedligeholdelse af husdyrbruget inkl. materiel. Dokumentation for planen skal ske ved logbog over gennemførte kontroller, som skal holdes opdateret og kunne fremvises på miljøtilsyn.

Planen skal udarbejdes med henblik på at forebygge uheld og forberede sig på uventede emissioner og hændelser. Planen skal omfatte:

- Gyllebeholdere, gyllemiksere, gylleseparatorer og spredere.
- Forsyningssystemer til vand og foder.
- Varme-, køle- og ventilationssystemer samt temperaturløbere (herunder optimering).
- Siloer og transportudstyr (f.eks. ventiler og rør).
- Luftrensningssystemer (f.eks. ved regelmæssige inspektioner).
- Udstyr til drikkevand.
- Maskiner til udbringning af husdyrgødning.

Der skal udarbejdes en beredskabsplan for ejendommen.

Ansøger oplyser, at i løbet af dagen holdes anlægget under opsyn og det tjekkes, om anlæggene kører som de skal. Derudover er der en række andre faste procedurer:

- Vand- og energiforbrug opgøres årligt.
- Ejer tilser dyr og produktionsanlæg flere gange dagligt.
- Der udføres små reparationer når det er nødvendigt. Såfremt der er behov for det, bliver der tilkaldt service til driftsanlægget.
- Der anvendes foderrådgivning med fokus på at optimere i forhold til foderforbrug og den almene produktion.
- Gyllepumpningen overvåges. Der er ingen gyllepumper. Linkogas suger fra kanal til lastbil. Linkogas pumper fra lastbil til gyllebeholder. Maskinstation suger fra beholder til gyllevogn.
- Gyllebeholderen kontrolleres i 10 års-beholderkontrol af autoriseret kontrollør.
- Der er dyrlægesundhedsrådgivning månedligt.
- Der vaskes stalde inklusive ventilatorer efter hvert hold slagtesvin.
- Der forefindes alarm på ventilation og foderanlæg. Ved uregelmæssigheder ringer systemet op og afgiver fejlmeldinger.
- Der udarbejdes sprøjtejournal.
- Der udarbejdes løbende foderplaner i samarbejde med konsulent således blandingen altid er optimeret.

Ernæringsmæssig styring: For reducere af ejendommens kvælstof foreskriver lovgivningen, at der som minimum skal anvendes fasefodring, reducere indholdet af råprotein ved god aminosyrebalance eller ved at bruge et eller flere fodertilsætningsstoffer, som nedsætter den samlede mængde kvælstof.

Ejendommen optimerer fodringen løbende og anvender fasefodring.

For reducere af ejendommens fosfor foreskriver lovgivningen at der som minimum skal anvendes fasefodring, anvende et eller flere tilsætningsstoffer (f.eks. fytase) eller anvende letfordøjeligt uorganisk fosfat i stedet for mindre fordøjelige fosforkilder.

Der kan også anvendes en kombination af ovenstående teknikker.

Ejendommen anvender fasefodring og optimerer fodringen løbende.

Effektiv vandudnyttelse: Ejendommen registrerer vandforbruget og udbedrer løbende skader. Der anvendes iblødsætning og højtryksrensning ved rengøring af stalde og udstyr. Drikkevand til dyrene kontrolleres og indstilles regelmæssigt.

Ejendommen har ikke store områder, hvorfra der kommer spildevand og vandforbruget søges minimeret. Spildevand fra ejendommen ledes til gyllesystem og rent spildevand ledes til nedsivning.

Effektiv energiudnyttelse: Lovgivningen foreskriver, at IE-husdyrbruget er forpligtet til at anvende energieffektiv belysning i overensstemmelse med reglerne i bygningsreglementet. Det betyder, at husdyrbruget ved ændring eller udskiftning af eksisterende belysningsystem skal indføre energieffektiv belysning.

Ejendommen oplyser at ved løbende reovering og reparation vil der blive valgt energibesparende løsninger. Lyset i staldene styres manuelt. Al ventilation sker ved temperaturstyret system, der sikrer at ventilationen kører optimal mht. indeklima og elforbrug. Ventilationsafkast rengøres hyppigt, hvilket nedsætter energiforbruget betragteligt.

Udendørs er der lys på udleveringsrampe og øvrigt udendørs belysning er dagslysstyret.

Støjreduktion: Ejendommens anlæg er meget lukket og støjende aktiviteter forgår indenørs og hovedsaligt om dagen og på hverdage.

Støvreduktion: Lovgivningen foreskriver, at IE-husdyrbrug skal reducere støvproduktionen fra foder og strøelse enten ved anvendelse af metode til at binde støvet i staldanlægget eller behandle afgangsluften med luftrensningsanlæg.

For at reducere støv fra staldene på ejendommen, er der anvendt forskellige teknikker. Anlægget er placeret med god afstand til naboer. Der anvendes ikke produkter (halm og foder) som udskiller store mængder støv. Der er monteret støvudskillere, hvor dette er muligt.

Ejendommen reducerer støvgener ved at anvende lukkede systemer med foder.

Lugtreduktion: Der er ikke indført yderligere foranstaltninger eller protokoller på ejendommen til reducere af lugt.

Forebyggelse af lugtgener: For at minimere lugt holdes ejendommen ryddelig, med fjernelse af gødning og foderrester. Omrøring af gyllen sker kun i forbindelse med udbringning.

Procesparametre: Det er BAT at monitere følgende parametre mindst én gang om året

- Vandforbrug.
- Elforbrug.
- Brændstofforbrug.
- Antal indgående- og udgående dyr.

- Foderforbrug.
- Gødningsproduktion.

Ejendommen registrerer ovenstående parametre mindst én gang om året.

Ammoniakemission: På ejendommen sker hyppig fjernelse af gødning til biogas. Der er i en del af staldanlægget reduceret gødningskumme (delvis spaltegulv).

En del af BAT punkterne er yderligere beskrevet og vurderet i oven- og nedenstående afsnit.

Dokumentation for de forskellige former for opfyldelse af BAT (fodring, belysning m.m.), skal opbevares min. 5 år og kunne forevises ved miljøtilsyn på ejendommen.

IE-husdyrbrug skal desuden én gang årligt samlet indsende følgende til kommunen for det forudgående kalenderår (medmindre der har været et miljøtilsyn):

- Logbøger for evt. miljøteknologi
- Dokumentation for miljøledelsessystem
- Logbog over gennemførte kontroller på ejendommen
- Dokumentation for overholdelse af fodringskrav (kvælstof/fosfor)

Ifølge husdyrgodkendelsesbekendtgørelsen skal IE-husdyrbrug med en produktion af slagtesvin eller skrabekeyllinger anvende fasefodring, letfordøjeligt uorganisk fosfat eller som minimum enkeltdosis (100 pct.) fytase. Dokumentation herfor skal opbevares min. 5 år og kunne forevises ved miljøtilsyn på ejendommen.

Ved fremtidig renovering af eksisterende staldafsnit skal Vejen Kommune vurdere, om det valgte staldsystem lever op til BAT på renoveringstidspunktet. Fremtidige ændringer i dyrehold, staldanlæg, anlæg til opbevaring af husdyrgødning m.v., udover godkendelsen, skal anmeldes til Vejen Kommune, jf. Husdyrgødningsbekendtgørelsen.

Vejen Kommune vurderer, at husdyrbruget anvender bedst tilgængelig teknologi – fx indenfor følgende emner:

- Løbende eftersyn af indretninger på bedriften
- Registreringer af vand- og energiforbrug
- Udarbejdelse af beredskabsplan
- Afstemt fodring af dyrene
- Opfølgninger på fodereffektiviteten
- Der anvendes fasefodring

De etablerede staldsystemer på ejendommen vurderes til at leve op til kravet til BAT for alle dyregrupper.

Ud fra en vurdering af omkostninger og miljøgevinst vurderer Vejen Kommune, at der på nuværende tidspunkt er mindre områder for ejendommen, hvor der skal laves yderligere tiltag for at opfylde kravet til BAT. Der stilles vilkår til egenkontrol og management på ejendommen.

Det er Vejen Kommunes vurdering, at husdyrbruget lever op til BREF-dokumentets BAT-niveau på punkterne: fodring, staldsystemer, energi- og vandforbrug, opbevaring af husdyrgødning og udbringning af husdyrgødning. Vejen Kommune vurderer yderligere, at de stillede vilkår til management og egenkontrol vil være tilstrækkelige til at husdyrbruget også lever op til BREF-dokumentet vedr. management og egenkontrol.

Vejen Kommune vurderer, at husdyrbruget med de oplyste tiltag og de stillede vilkår vil kunne leve op til BREF-dokumentets⁵ krav om anvendelse af Bedst Tilgængelig Teknologi.

Vand og energiforbrug

Ejendommens forbrug skal årligt evalueres og der skal være daglig fokus på energieffektivitet, vandbesparelse osv. Dette er en del af indførelsen af den lovpligtige miljøløedelse for landbrugsejendomme.

Ejendomme, som har et IE husdyrbrug skal ifølge lovgivningen anvende energieffektiv belysning. Som minimum skal al udskiftning af belysning ske til energieffektive lyskilder.

For at sikre, at ejendommen har løbende fokus på optimering af forbrug, skal ejendommen årligt opgøre vand- og elforbrug og sammenligne det med det forventede niveau.

Ansøger har opgivet følgende forventede forbrug af vand og energi.

Vand- og Energiforbrug	Efter udvidelse - mængde pr. år
Vand	ca. 6.500 m ³
Elforbrug	ca. 104.000 kWh
Fyringsolie	0 L
Dieselolie	ca. 18.000 L

Tabel 4. Energiforbrug

Energi fra vindmølle på ejendommen sælges.

Der forventes et lavere energiforbrug på ejendommen fremover, da der skal anvendes energi fra solceller til ventilation og foderanlæg.

Drikkevandsforsyningen sker via offentligt vandværk (Brændstrup Vandværk).

Vejen Kommune vurderer, at de stillede vilkår vil være tilstrækkelige til at husdyrbruget lever op til forsvarlig anvendelse af vand- og energiforbrug.

Lugt

Lugt fra husdyrbrug stammer primært fra husdyrgødningen og i mindre omfang fra dyrene.

Beskyttelsen af naboerne i forhold til lugt fra husdyrbrug er fastsat i Husdyrgodkendelsesbekendtgørelsens bilag 3. Husdyrbruget skal overholde bestemte lugtgenafstande, hvis længde afhænger af forskellige områders lugtfølsomhed. Eksempelvis vil beboere i landområder med tilknytning til landbrugserhverv oftest skulle have en højere tolerancetærskel end beboere i byområder. Det fremgår af reglerne, at dette beskyttelsesniveau, som udgangspunkt, er tilstrækkeligt til at sikre omgivelserne imod væsentlige lugtgener.

⁵ Referencedokument for bedste tilgængelige teknikker, www.mst.dk.

Lugtgenæafstandene beregnes i ansøgningsystemet efter to forskellige metoder, hhv. den ny lugtvejledning, der er beskrevet i "Vejledning om tilladelse og godkendelse af husdyrbrug", og FMK-vejledningen ("Vejledende retningslinjer for vurdering af lugt og begrænsning af gener fra stalde" udgivet af FMK, 2. udgave). Det er de længste beregnede lugtgenæafstande, der skal overholdes.

Beregningerne, som er udført i ansøgningskemaet, er vist i nedenstående tabel. I yderste højre kolonne står om genekriteriet er overholdt. Kolonnen vægtet gennemsnitsafstand viser, hvor langt der er fra husdyrbrugets anlæg til boliger og byzone. Kolonnen korrigeret genæafstand i ansøgt drift viser, hvor langt der skal være til nabo/samlet bebyggelse/by, for at husdyrbruget overholder lugtkravet.

Bebyggelse	Kumulation	Model	Ukorrigeret genæafstand	Korrigeret genæafstand	Vægtet gennemsnitsafstand	Genekriterie overholdt?
Enkelt bolig						
Bremvej 1B	0	Ny	206,1 m	206,1 m	1.271 m	Ja
Gram landevej 5	0	Ny	206,1 m	206,1 m	693,3 m	Ja
Samlet bebyggelse						
Kommuneplan 19.B.18	0	Ny	448,3 m	403,5 m	1.091,2 m	Ja
Ulvebakken 2	0	Ny	448,3 m	403,5 m	1.293,3 m	Ja
Byzone						
Rødding	0	Ny	598,2 m	598,1 m	1.571,9 m	Ja

Tabel 5. Lugtgenæafstande for husdyrbruget (www.husdyrgodkendelse.dk).

Der stilles generelle vilkår til forebyggelse af lugtgener.

Husdyrbruglovens minimumskrav til afstande til nærmeste beboelser inden for de tre typer er overholdt, og Vejen Kommune vurderer derfor, at lugt fra staldene ikke vil give væsentlige gener for naboerne. Det forventes ligeledes ikke, at lugt fra ejendommens husdyrproduktion, opbevaring og udbringning af husdyrgødning, m.m. vil medføre lugtgener, der stiger til et niveau, som ikke bør accepteres for beboelser i det åbne land. Der henvises til reglerne i Husdyrgødningsbekendtgørelsen.

Transport

Ansøger oplyser følgende (i kursiv):

Antallet af transportere afhænger af dyreholdets størrelse og sammensætning. Arealbaserede godkendelser rummer fleksibilitet i dyreholdets størrelse og sammensætning, hvorfor det er svært at fastsætte antallet af transportere præcist. I dette tilfælde vurderes det dog, at ændringen i dyreholdet er så lille, at det ikke medfører væsentlige ændringer i antallet af transportere.

Transporterne sker typisk i dagtimerne fra ca. kl. 6.00 til kl. 17.00. I spidsbelastningsperioderne ved høst og gylleudkørsel vil der dog kunne ske udkørsel udenfor dette angivne tidsrum.

Antallet af gyllekørsler kan variere afhængigt af, hvor stor gyllevognens kapacitet er. Der vil normalt blive kørt gylle ud i april måned og igen i august.

Arealerne ligger tæt omkring ejendommen

Anslået antal transporter (én transport = til og fra ejendommen).

Transporter	Før udvidelse antal/år Ifølge revurdering	Efter udvidelse antal/år
Indkøbt foder, soja mm	Ca. 32	Ca. 32
Korn	Ca. 20	Ca. 20
Fyringsolie/brændstof	Ca. 6	Ca. 6
Indlevering af dyr	Ca. 8	Ca. 8
Udlevering af dyr til levebrug	Ca. 0	Ca. 0
Udlevering af dyr til slagtning	Ca. 35	Ca. 36
Afhentning af døde dyr	Ca. 25	Ca. 25
Diverse sækkevarer (minerale, rengøringsmidler mv.)	Ca. 1	Ca. 1
Gyllekørsel/udbringning	Ca. 100	Ca. 5000 t/30 t= 167
Biogas	Ca. 52	Ca. 52
Maksimalt i alt	Ca. 279	Ca. 347

Placering af interne transporter fremgår af bilag 3.

Konsekvens:

Antallet af transporter med gylle forventes at stige i ansøgt drift. Der er dog tale om udbringning af gylle, som vil ske i koncentrerede perioder og via indkørslen mod vest længst væk fra naboen på Bremvej 1A.

Naboen på Bremvej 1A bor tæt på den østlige indkørsel til Brem Nordvej 1 og vurderes derfor at kunne opleve støj-, støv- og lysgener fra transporter til og fra Brem Nordvej 1. Antallet af transporter via denne indkørsel vurderes ikke at ændres som følge af projektet.

Gener fra transporter søges minimeret ved hensynsfuld kørsel og ved at kørslerne foregår i dagtimerne.

Transport er i sig selv en forurenende aktivitet. Husdyrbruget vil som udgangspunkt tilstræbe færrest muligt transporter for at minimere tidsforbrug og udgifter til brændstof og arbejdsløn. Husdyrbruget har dog behov for at transportere dyr, foder og gødning mv. Antallet af transporter søges minimeret ved at planlægge transporterne og køre med størst mulige læs

Vejen Kommunes vurdering:

Intern transport og trafik på ejendommen i forbindelse med til- og frakørsel vurderes ikke at medføre væsentlige gener for omgivelserne. Vilkår relateret til støj i forbindelse med til- og frakørsel (trafik på egen grund) stilles i afsnittet vedrørende støj.

Det er Vejen Kommunes vurdering, at der er gode adgangsforhold ved ejendommen i forbindelse med transport til og fra ejendommen.

Der er nabo beliggende under 200 meter til ejendommen, og Vejen Kommune vurderer, at det vil være muligt at tilrettelægge visse transporter, og der stilles derfor vilkår til tidspunkt for transporter til ejendommen.

Vejen Kommune vurderer på baggrund af det oplyste at transporterne til og fra husdyrbrugets produktionsanlæg ikke vil være til væsentlig gene for nabobeboelser og omgivelserne i øvrigt, når de stillede vilkår overholdes.

Afgørelsen meddeles jf. Husdyrbrugloven, og der kan ikke stilles vilkår til trafik/kørsel på offentlig vej. Dette reguleres af færdselsloven.

Støj

Ansøger oplyser (*kursiv*), at på landbrugsejendomme er der en række aktiviteter som kan medføre støj. Det kan for eksempel dreje sig om foderhåndtering, transport, ventilation, gyllepumpning, korntørring mm. Placering af støjkilder fremgår af bilag 3.

Støjkilde	Placering	Driftstid
Ventilation	På begge stalde	Hele døgnet
Foderblanding	Isoleret rum i lade	6x2 timer hvert døgn
Foderanlæg/udfodring	Fra indendørs siloer til staldene	6x15 minutter pr døgn.
Gyllepumpning (til biogas)	Fortanke	10 minutter ugentligt
Udkørsel af husdyrgødning	Fra gyllebeholderne til markerne, der ligger tæt omkring ejendommen	April-maj og september-oktober primært 8.00-18.00 og så vidt muligt ikke weekend Max. 8 x årligt kan der blive kørt i aften og nattetimerne
Lastbiler m.v.	Ved stalde og lade	Dagtimerne
Korntørring/kornlufter	Lade	Kører om natten i en måned efter høst
Indlevering af dyr	Nordlig ende af lade	En time 4 gange årligt, i dagtimerne
Udlevering af dyr	Nordlig ende af lade	En halv time 4 gange årligt, i morgen- eller dagtimerne
Døde dyr/DAKA	Syd for vindmøllen	10 minutter en gang om ugen
Kompressor	I laden i isoleret værksted	Ved behov ca. 1 gang ugentlig

Konsekvens:

De væsentligste støjkilder på ejendommen vurderes at være ventilation samt levering og håndtering af foder. Nærmeste nabo ligger ca. 35 m øst for svinestald 2.

Ventilationen er temperaturstyret, så den kører mindst muligt.

Transporter kan medføre støjgener. Antallet af transporter i det ansøgte projekt forventes at stige. Det drejer sig primært et større antal transporter med gylle. Transporterne går tæt

forbi nabobeboelsen på Bremvej 1A. Vejen der går forbi Bremvej 1A er dog en offentlig vej, hvor der i forvejen er tunge transportere. Det vurderes at være vanskeligt at adskille støj fra Brem Nordvej 1 fra støjen fra den offentlige vej (Brem Nordvej), som ligger mellem Brem Nordvej 1 og naboen på Bremvej 1A.

Håndtering af foder kan støje. Al håndtering af foder sker indendørs i bygning 3, som ligger ca. 95 m fra nærmeste nabobeboelse. Husdyrbruget er omkranset af beplantning. Dette vurderes at være med til at reducere støjgener fra foderhåndtering på ejendommen.

Samlet set vurderes det, at afstanden til naboerne gør, at naboerne ikke vil opleve væsentlige støjgener fra driften på Brem Nordvej 1, og at husdyrbruget har foretaget støjdæmpende foranstaltninger (indendørs foderhåndtering). Bort set fra et øget antal transportere forventes projektet ikke at medføre ændringer i støj fra ejendommen.

Vejens Kommunes vurdering:

Det vurderes, at der er foretaget tiltag på ejendommen for at reducere støjbelastningen for de omkringboende, og at støjniveauet på ejendommen sandsynligvis ikke vil blive til gene for nabolaget.

I Støjvejledningen⁶ anføres ingen grænseværdier for støjbelastningen fra virksomheder ved boliger i det åbne land. Til fastlæggelse af støjgrænser ved de nærmeste boliger i det åbne land har kommunen anvendt de grænseværdier, der gælder for områder med blandet bolig- og erhvervsbebyggelse.

Det vurderes, at støjgrænserne vil blive overholdt, da de fleste støjkloder primært er i drift i perioden mellem kl. 07.00 og 18.00. Der er beskrevet tidligere at transporterne til og fra ejendommen typisk sker i dagtimerne fra ca. kl. 6.00 til kl. 17.00. Vejen Kommune forventer ikke at transporten i morgentimerne vil overskride støjgrænserne.

Der afhentes gylle fra kanaler/fortank til biogas og da der er naboer indenfor 300 m, så stilles der vilkår til at afhentning kun må ske på hverdage i tidsrummet kl. 07.00-18.00.

Der stilles generelle vilkår til overholdelse af støjgrænser samt vilkår om, at en beregning/måling af støjniveauet i omgivelserne kan kræves, såfremt tilsynsmyndigheden finder, at eventuelle klagen er velbegrundede.

Vilkår om støj og lavfrekvent støj gælder al støj fra landbrugsdrift på ejendommens bygningsparcel – ikke støj fra f.eks. markdrift.

Vibration og rystelse

Vibrationer og rystelser forekommer hovedsageligt i forbindelse med den daglige brug af traktorer og transportere til og fra ejendommen.

Brugen af traktorer vil normalt foregå i dagtimerne, men der skal også påregnes sæsonbestemt arbejde f.eks. ved ensilering, høst og forårs- og efterårsarbejde i marken.

Det vurderes, at vibrationer og rystelser vil blive overholdt, da de fleste kilder primært er i drift i perioden mellem kl. 07.00 og 18.00.

⁶ Miljøstyrelsens vejledning nr. 5/1984 "Ekstern støj fra virksomheder".

Der stilles generelle vilkår til overholdelse af vibrationsgrænser⁷ samt vilkår om, at en beregning/ måling af vibrationsniveauet i omgivelserne kan kræves, såfremt tilsynsmyndigheden finder, at eventuelle klager er velbegrundede.

Vilkår for vibrationer gælder al vibration fra landbrugsdrift på ejendommens bygningsparcel – ikke vibrationer fra markdrift.

Skadedyr

Ansøger oplyser følgende (i kursiv):

Fluebekæmpelse sker i overensstemmelse med gældende retningslinjer. Der indsættes rovfluelarver og der smøres fluegift på inventar. Gyllekanaler tømmes hver uge, hvor gyllen sendes til biogas.

Rotter forebygges med klappælder og bekæmpes med rottegift udlagt i kasser. Der er lavet kontrakt med et privat firma, til at foretage rottebekæmpelse. Firmaet aflægger besøg hver måned. I øvrigt holdes ejendommen ryddelig og evt. foderspild m.v. opsamles med det samme, så risikoen for tilhold af rotter minimeres.

Det ansøgte projekt forventes ikke medføre ændringer i risiko for eller håndtering af skadedyr.

Konsekvens:

Projektet forventes ikke at medføre øgede gener fra fluer og skadedyr.

På grund af de forebyggende foranstaltninger vurderes naboerne ikke at være generet af skadedyr, der stammer fra produktionen på Brem Nordvej 1.

Vejen Kommunes vurdering:

Fluer kan være til stor gene for naboer. Der er flere typer af fluer, som kan give gener, hvor nogle kan komme fra stalde med dyr/gødning og andre kan komme fra naturområder. For fluer, som stammer fra stalde gælder, at de primært vil holde sig hér – kun nogle få vil søge ud i området omkring ejendommen. Det er især fluer fra oplag af gødning, som giver fluer, der søger til huse (herunder naboer), hvor de søger føde.

For at sikre at gener fra fluer, der stammer fra stalde/gødning, begrænses, er det vigtigt, at fluer især bekæmpes på larvestadiet. Vejen Kommune stiller derfor vilkår om, at fluer skal bekæmpes i overensstemmelse med retningslinjer fra Aarhus Universitet, Institut for Agroøkologi.

Rotter er man forpligtet til at bekæmpe da de kan overføre sygdomme, æde foder, samt ødelægge bygninger og kloaksystemer. Enhver der opdager rotter, har pligt til at anmelde det til kommunen.

Vejen Kommune vurderer på baggrund af det oplyste, at der efter projektets gennemførelse med de stillede vilkår, ikke vil ske en væsentlig opformering af fluer eller rotter på husdyrbruget, og at ejendommens skadedyrsbekæmpelse vil være tilfredsstillende.

⁷ Miljøstyrelsens vejledning nr. 9 af 1997 "Lavfrekvent støj, infralyd og vibrationer i eksternt miljø".

Støv

Ansøger oplyser følgende (i kursiv):

De væsentligste støvkilder vurderes at være transporter og håndtering af foder.

Foderhåndtering foregår i laden (bygning 3). På ejendommen anvendes hjemmeblandet vådfoder. Der sker indlevering af soja og mineraler ca. en gang om måneden. Soya leveres løst og tippes af indendørs. Mineraler leveres i bigbags. Ejendommen bruger eget korn ind til jul. Derefter leveres der korn 2-3 gange om måneden. Kornet tippes af indendørs.

Der er indendørs fodersiloer opstillet i foderladen. Foderet snegles direkte fra korngraven over i indendørs siloer. Korn kværnes, inden det blandes i et blandekar.

Al foderhåndtering sker indendørs.

Omfanget af støvgener vurderes at være uændret som følge af projektet.

Placering af støvkilder fremgår af bilag 3.

Konsekvens:

Opbevaring af foder i lukkede bygninger og indendørs siloer med direkte indsnegling fra korngraven til siloerne reducerer støvgener fra ejendommen.

Transporter kan også medføre støvgener, og antallet af transporter forventes at stige lidt fremover. Det vurderes at være vanskeligt at adskille støv fra Brem Nordvej 1 fra støjen fra den offentlige vej (Brem Nordvej), som ligger mellem Brem Nordvej 1 og naboen på Bremvej 1A.

Der er en del beplantning omkring husdyrbruget, hvilket reducerer støvgener uden for husdyrbrugets eget areal.

Nærmeste nabo ligger ca. 95 m øst for foderladen (3). Samlet set vurderes naboerne ikke at blive generet af støv fra driften på Brem Nordvej 1.

Vejen Kommunes vurdering:

Støv kan være generende for omgivelserne. Der kan være flere kilder til støvgener.

Der forventes ingen væsentlige problemer med støv fra husdyrbruget. Der henvises dog til god landmandspraksis, således at al transport til og fra bedriften foregår ved brug af hensynsfuld og effektiv kørsel mht. udnyttelse af kapacitet.

Vejen Kommune vurderer, at eventuel støvafgivelse fra produktionsanlægget ikke vil medføre væsentlige gener ved nabobeboelser og uden for bedriftens arealer i øvrigt.

Der fastsættes vilkår om, at driften ikke må medføre væsentlige støvgener.

Husdyrgødning og opbevaringsanlæg

Der er ikke lager til opbevaring af fast gødning. Ved udmugning af fast gødning udbringes denne direkte eller kommes i gyllebeholder.

Gødningsproduktionen er beregnet til:

Gødningstype	Mængder i m ³
Flydende husdyrgødning inkl. vandspild	4.760 m ³
Overfladevand gyllebeholder (0,8 x 643 m ²)	515 m ³
I alt	5.275 m ³

Tabel 6. Gødningsproduktion.

Der er fast overdækning på eksisterende gyllebeholder, så der er ikke indregnet regnvand til denne.

Husdyrbruget skal have den nødvendige opbevaringskapacitet til opbevaring af husdyrgødning, rengøringsvand og vandspild i forbindelse med husdyrproduktionen samt overfladevand.

Der er følgende opbevaringsanlæg på ejendommen:

Opbevaringsanlæg	Opførelsesår	Kapacitet m ³
Gyllebeholder	1989	1.226 m ³
Gyllebeholder	Kommende	2.600 m ³
Kanaler		200 m ³
Samlet kapacitet gylle		4.026 m ³

Tabel 7. Oversigt over opbevaringsanlæg.

Eksisterende og kommende beholder ligger udenfor risikoområde og længere væk end 100 meter fra vandløb og søer⁸.

I dag afsættes gylle til gyllemodtager m.m. Der tages ikke mere gylle retur, end der er plads til i gyllebeholder, så der kan ske forsvarlig opbevaring og udbringning.

Med en maksimal samlet gødningsproduktion på 5.275 m³ gylle og en opbevaringskapacitet på 4.026 m³ er der en opbevaringskapacitet på $(4.026/5.275 \cdot 12 \text{ mdr.})$ 9,1 måned.

Ifølge lovgivningen vil den tilstrækkelige kapacitet svare til mindst 9 mdr. for flydende husdyrgødning. Vejen Kommune vurderer, at der på denne ejendom ikke er grund til at skærpe den generelle anbefaling, og der stilles vilkår om mindst 9 måneders opbevaringskapacitet til flydende husdyrgødning.

Komposteret husdyrgødning (opbevaring 3-4 mdr. i stald eller på møddingsplads) med et tørstofindhold på mindst 30 pct. kan oplagres i marken, når oplaget er overdækket med kompostdug eller lufttæt materiale. Opbevaringen må ikke medføre risiko for forurening af grund- eller overfladevand, og oplaget skal opfylde husdyrgødningsbekendtgørelsens afstandskrav for placering af stalde, møddinger mv.

Vejen Kommune vurderer, at ejendommen håndterer og opbevarer fast husdyrgødning forsvarligt og efter gældende retningslinjer.

Såfremt der foretages ændringer, som har indflydelse på kapaciteten, skal der indsendes en opgørelse herover til kommunen.

⁸ Bekendtgørelse nr. 1318 af 26.11.2015 (husdyrgødningsbekendtgørelsen).

Rest-, spildevand og overfladevand

Der skelnes mellem følgende former for spildevand:

- Rengøringsvand og overfladevand, der kommer i forbindelse med husdyrgødning, som ledes til opbevaringsbeholder for flydende husdyrgødning.
- Overfladevand fra tage og udendørsarealer, som ikke kommer i forbindelse med husdyrgødning, og derfor må ledes til drænen for regnvand eller udsprinkles⁹ efter forudgående tilladelse.
- Sanitært spildevand, som ledes til septiktank eller offentlig kloakering.

Ansøger oplyser, at spildevand fra bedriften består af:

- Vaskevand fra staldanlæg.
- Tagvand.

Der er intet sanitært spildevand fra driftsbygninger.

Der er ingen vaskeplads på ejendommen, og der sker derfor ingen vask af maskiner og vogne.

Der forventes ingen stigning i spildevandsmængden som følge af ændringen.

Vaskevand fra stalde ledes til gyllesystem.

Tagvand ledes til nedsivning på egen grund.

Det vurderes, at Husdyrgødningsbekendtgørelsens generelle krav til håndtering af spildevand er tilstrækkelige til at beskytte omgivelserne mod forurening fra spildevand.

Kemikalier og affald

Der er olietank på husdyrbruget.

Der stilles vilkår om, at håndtering af brændstof skal foregå sådan, at der ikke opstår risiko for forurening af jord og grundvand.

Ansøger oplyser (kursiv) at olieaffald opbevares i en lukket tromle, indtil det enten køres til genbrugspladsen eller afhentes af det firma, som leverer olie til ejendommen. Der er næsten ikke noget spildolie, da mekaniker anvendes ved olieskift. Tromlen står indendørs på fast bund uden afløb.

Medicin opbevares i aflåst køleskab i værksted.

Sprøjtemiddelfald opbevares i værksted i aflåst rum med fast gulv uden afløb.

For at forebygge spild og forurening som følge af oplag af olie og kemikalier, stilles der vilkår til opbevaring og bortskaffelse.

Vedrørende affald oplyser ansøger (kursiv), at mindre mængder af erhvervsaffald, plastik og farligt affald afleveres på kommunens genbrugspladser. Indtil det bliver kørt væk, opbevares det indendørs i laden.

⁹ Landbrugets byggeblad nr. 103.09-05 om Udenomsfaciliteter – udsprinkling af ensilagesaft og restvand.

Der er aftale med Marius Pedersen om bortskaffelse af erhvervsaffald.

Da der er tale om et IE-brug skal affaldsforebyggelse og -håndtering ske i overensstemmelse med følgende affaldshierarki:

- 1) Affaldsforebyggelse*
- 2) Forberedelse med henblik på genbrug*
- 3) Genanvendelse*
- 4) Anden nyttiggørelse*
- 5) Bortskaffelse*

Der er generelt fokus på at minimere mængden af affald der produceres. Affald opbevares forsvarligt og sorteres med henblik på mest mulig genanvendelse.

Opbevaring og afhentning af selvdøde og aflivede dyr reguleres af "Bekendtgørelse om opbevaring af døde dyr"¹⁰.

Vejen Kommune gør opmærksom på, at bortskaffelse af affald fra ejendommen skal ske i overensstemmelse med Regulativ for Erhvervsaffald og Affaldsbekendtgørelsen.

Vejen Kommune vurderer, at håndtering af affald sker på forsvarlig vis, og der stilles ikke skærpede vilkår.

Miljøledelse

Der er lavet en plan for ejendommens overordnede miljøpolitik, som har fokus på energieffektivitet, vandbesparelse, affaldshåndtering m.v., for at opnå både miljømæssige og driftsøkonomiske fordele (bilag 2).

Alternative muligheder

Ansøger oplyser vedrørende alternative muligheder (*kursiv*), at *der ikke bygges nye svinestalde. Der er således ikke overvejet væsentlige alternativer i forhold til svinestaldene.*

Det har været overvejet ikke at bygge den nye gyllebeholder, og i stedet leje lagerkapacitet. Med den nye beholder er der fleksibilitet i forhold til modtagelse af afgasset gylle. Den valgte placering er i god afstand fra nærmeste nabo og tæt på eksisterende bygninger samt tæt på udbringningsarealerne. Herved påvirkes landskabet mindst muligt, og længde af gylletransporter minimeres.

Læskur til kvæget er placeret, så skuret ligger i læ og skygge og samtidig i god afstand fra omkringboende og forbipasserende. Placeringen vurderes ikke at påvirke landskab eller natur. Der er tale om simpelt byggeri, som vil blive fjernet når det ikke mere er i brug.

Risici

For IE-husdyrbrug er det lovpligtigt, at udarbejde en beredskabsplan for ejendommen, og der stilles derfor ikke særskilt vilkår hertil. Beredskabsplanen skal være kendt af ejendommens medarbejdere og tilgængelig ved miljøtilsyn.

¹⁰ Fødevarerministeriet, Bek. nr. 558 af 01.06.2011.

Vejen Kommune vurderer at risici er minimeret, og med udarbejdelse af beredskabsplanen sikres begrænsning af følgevirkninger af eventuelle uheld.

Nedenstående figur viser oversigt over husdyrbrugets installationer og indretning.

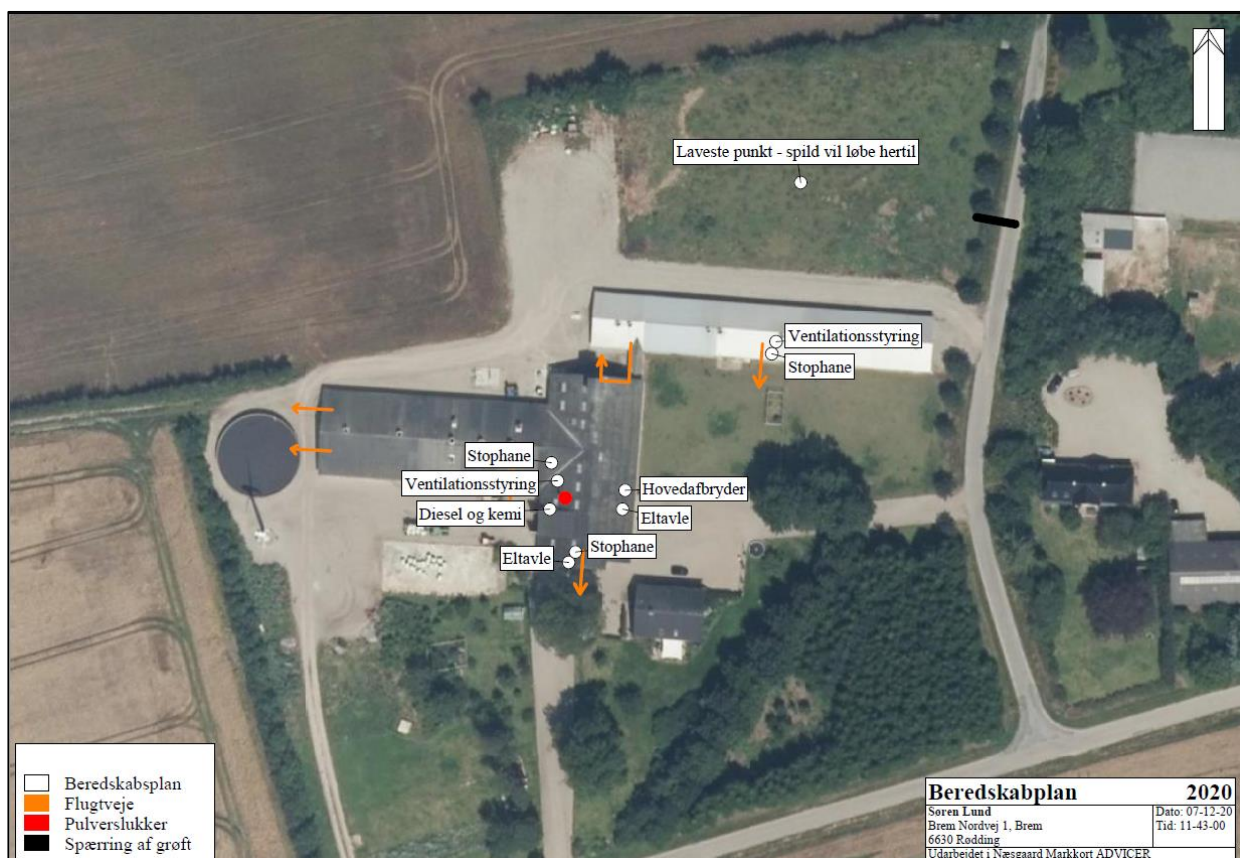

Figur 3. Oversigt over husdyrbrugets installationer og indretning.

Ejendommens påvirkning af beskyttet natur – ammoniak

Før der meddeles tilladelse eller godkendelse af husdyrbrug efter § 16 i Husdyrbrugloven, skal der foretages en vurdering af, om projektet i sig selv, eller i forbindelse med andre planer og projekter, kan påvirke et Natura 2000-område og Bilag IV-arter væsentligt, jf. Habitatbekendtgørelsen¹¹. I så fald skal der foretages en nærmere konsekvensvurdering af projektets virkninger under hensyntagen til bevaringsmålsætningen for de pågældende områder. Viser vurderingen, at projektet vil skade det internationale naturbeskyttelsesområde (dvs. de arter og naturtyper, området er udpeget for at beskytte), kan der ikke meddeles tilladelse eller godkendelse til det ansøgte, jf. "Waddenzee-dommen"¹².

Påvirkninger vurderes fra ejendommens anlæg op til Natura 2000-områder og på såkaldte kategori 1, 2 og 3 naturområder.

¹¹ Habitatbekendtgørelsen, Bek. nr. 1595 af 06.12.2018.

¹² Waddenzee-dommen fra EF-Domstolen, sag nr. C-127/02

Det er fastsat i Husdyrbrugloven, at et husdyranlæg ikke må etableres, udvides eller ændres, hvis det ligger mindre end 10 m fra kategori 1 eller 2 naturområder. Derudover er der krav til maksimal tilladt ammoniakdeposition på naturområder i kategori 1 og 2 samt et generelt beskyttelsesniveau for kategori 3 naturområder.

Påvirkning af kategori 1 naturområder

For naturområder i kategori 1 (ammoniakfølsomme naturtyper indenfor Natura 2000-områder) gælder, at totalbelastningen i naturområdet ikke må overskride fastlagte beskyttelsesniveauer, som afhænger af antallet af øvrige husdyrbrug, som har en ammoniakemission mellem 150 kg N og 5.000 kg N indenfor 2.500 m fra naturarealet.

Der er ingen kategori 1 natur i nærheden af ejendommen. Nærmeste Natura 2000-område er nr. 89 (habitatområde nr. 78 og fuglebeskyttelsesområde 75) – Vadehavet - mere end 7 km sydvest for anlægget.

På grund af afstanden vurderer Vejen Kommune, at der ikke sker nogen væsentlig påvirkning af naturtypen, og der er ikke behov for at stille skærpede vilkår for at begrænse ammoniakdepositionen på naturtypen.

Påvirkning af kategori 2 naturområder

For naturområder i kategori 2 (§ 7 arealer udenfor Natura 2000-områder) gælder, at totalbelastningen i naturområderne ikke må overskride 1,0 kg N/ha/år. § 7 arealer er højmoser, lobeliesøer samt heder større end 10 ha og overdrev større end 2,5 ha.

Der er ingen kategori 2 natur i nærheden. Nærmeste kategori 2 natur er et overdrev, der ligger mere end 7 km sydvest for ejendommen. På grund af afstanden vurderer Vejen Kommune, at der ikke sker nogen væsentlig påvirkning af naturtypen, og der er ikke behov for at stille skærpede vilkår for at begrænse ammoniakdepositionen på naturtypen.

Påvirkning af kategori 3 naturområder

Kommunen skal jf. Husdyrgodkendelsesbekendtgørelsen foretage en konkret vurdering af, om der forekommer andre naturarealer end ovennævnte ammoniakfølsomme naturtyper i kategori 1 og 2, som kan blive påvirket af ammoniakfordampningen fra ejendommens anlæg. Disse benævnes kategori 3 naturområder.

For naturområder i kategori 3 gælder, at kommunen skal tillade merdepositioner på 1,0 kg N/ha/år på naturtyperne. Kommunen kan efter en konkret vurdering tillade merdepositioner på mere end 1,0 kg N/ha/år. Kategori 3 natur er ammoniakfølsomme skove samt § 3 beskyttede heder, mose og overdrev, som ikke er omfattet af kategori 1 og 2 natur.

Derudover fremgår det af § 3 i Naturbeskyttelsesloven¹³, at der ikke må foretages en ændring i tilstanden af søer (>100 m²), vandløb, heder, ferske enge, strandenge, overdrev, moser og lignende.

¹³ Bekendtgørelse af lov om naturbeskyttelse, LBK nr. 933 af 24/09/2009.

Naturtyperne er vist i nedenstående figur og tabel.

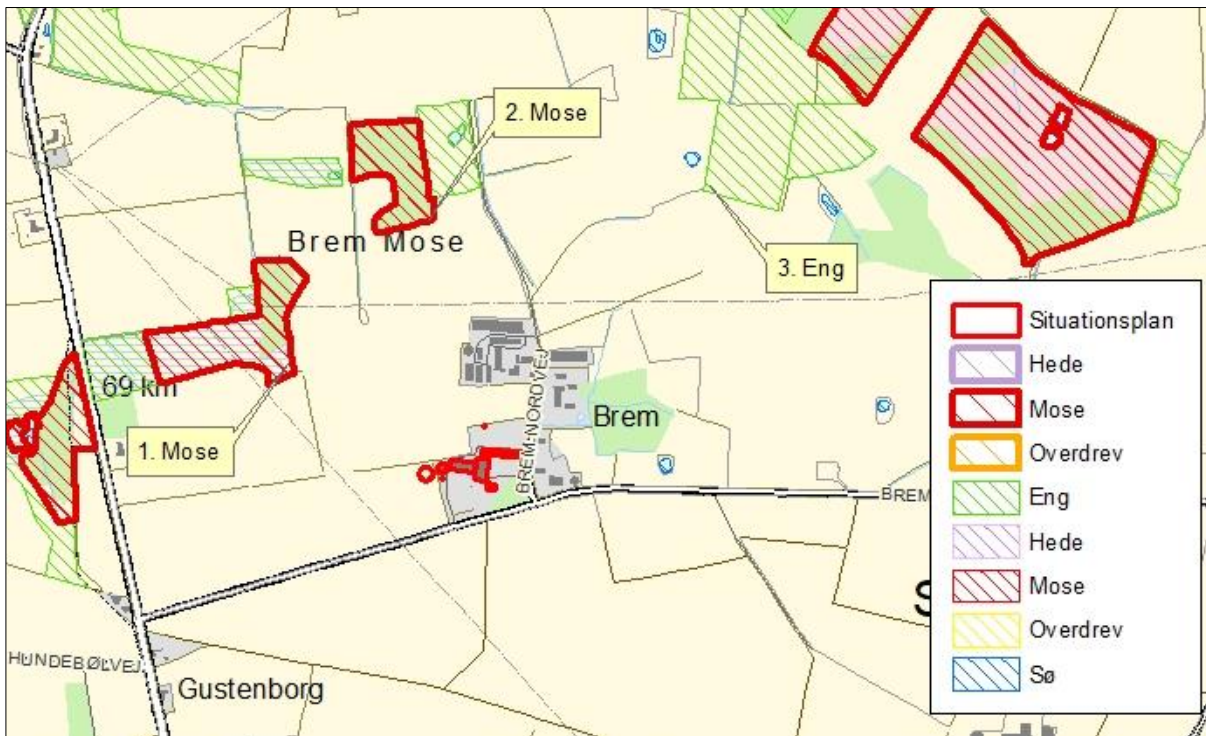

Figur 4. Kort over kategori 3 samt § 3 natur ved anlægget.

Nr.	Naturtype	Merbelastning (8 års drift) (kg N/ha/år)
1	Mose	0,1
2	Mose	0,0
3	Eng	0,0

Tabel 8. Beskyttede kategori 3 og § 3 naturområder.

Merbelastningen til områderne er under beskyttelsesniveauet på 1,0 kg N/ha/år i merbelastning. Der er ikke foretaget beregninger af ammoniakdeposition til øvrige naturarealer, da Vejen Kommune vurderer, at naturarealer, der ligger længere væk end de i tabellen nævnte naturarealer, ikke vil blive belastet med over 1,0 kg N/ha/år.

Der sker således ikke nogen væsentlig påvirkning af naturtyperne, og Vejen Kommune vurderer, at der ikke er behov for at stille skærpede vilkår for at begrænse ammoniakdepositionen på naturtyperne.

Beskrivelse af søer (vandhuller):

Der er registreret en del søer i nærheden af anlægget (se ovenstående figur). Det vurderes, at den primære risiko for næringsstofpåvirkning af søerne er tilførsel af fosfor via overfladeafstrømning fra de omkringliggende arealer, mens påvirkningen fra luftbåren ammoniak ikke vil være af betydning. Vejen Kommune vurderer derfor, at der ikke er grund til at stille skærpede vilkår til ammoniakreduktionen i forbindelse med påvirkning af søerne.

Bilag IV-arter, artsfredninger og rødlistearter

En række dyr og planter, der er omfattet af habitatdirektivets bilag IV, kan have levested, fødesøgningsområde eller sporadisk opholdssted omkring landbrugsejendomme. På baggrund af rapport fra DMU¹⁴ samt Vejen Kommunes øvrige kendskab vurderes umiddelbart, at der kan være brunflagermus, sydflagermus, pipistrelflagermus, stor kærguldsmed, odder, markfirben, stor vandsalamander og spidssnudet frø

Heraf er brun flagermus og odder omfattet af den danske rødliste som sårbare.

Flagermus benytter ofte hulheder i træer eller huse som opholdssted om dagen og under vinterdvalen. Føden består af insekter, som fanges i luften nær vådområder, marker, skove og levende hegn. De enkelte arter af flagermus har forskellige præferencer mht. fødesøgningsområde. Der er ingen registreringer af flagermus nær ejendommens anlæg, men det kan ikke udelukkes, at én eller flere arter kan raste eller yngle i området.

De resterende bilag IV-arter opholder sig ikke på ejendommen, men i det åbne land, derfor er de ikke beskrevet yderligere.

Vejen Kommune har ikke kendskab til andre registreringer af planter og dyr, som er omfattet af artsfredninger eller optaget på nationale eller regionale rødlistes i nærheden af husdyrbrugets anlæg, men en række af arterne vil med stor sandsynlighed forekomme i området.

Under forudsætning af, at eventuelle stillede vilkår i afsnittene "Ejendommens påvirkning af beskyttet natur – ammoniak" overholdes, vurderer Vejen Kommune, at driften af ejendommen ikke vil have negativ indflydelse på ovennævnte arter, da der ikke ændres på vandhuller, fortidsminder, sten- og jorddiger eller andre potentielle levesteder for padde eller krybdyr. Der fjernes ikke gamle bygninger eller fældes store træer, der kunne være levested for flagermus. Der sker med andre ord ikke fysiske ændringer i forbindelse med projektet, der kan være til skade for bilag IV-arter.

I henhold til Habitatbekendtgørelsens § 11¹⁵ og de stillede vilkår, vurderer Vejen Kommune, at udvidelsen ikke vil medføre en forøget påvirkning af de nævnte bilag IV- og rødlistearter eller deres levesteder.

¹⁴ Faglig rapport nr. 635 og nr. 322 fra Danmarks Miljøundersøgelser.

¹⁵ Bek. nr. 408 af 01.05.2007, "Udpegning og administration af internationale beskyttelsesområder samt beskyttelse af visse arter".

3 Lovformalia m.m.

Del 3 omhandler forhold omkring høring og offentliggørelse samt varighed, restbeskyttelse, udnyttelse og ophør af bedriften.

Oplysninger om ejendom og husdyrbrug

Ejendomsnummer	5750085168
Matrikelnummer	270, Rødding Ejerlav, 6630 Rødding
CVR	28472587
CHR	52372
Ejendommens ejer	Søren Ulrik Lund
Husdyrbrugets ejer	Søren Ulrik Lund
Husdyrbrugets kontaktperson	Søren Ulrik Lund

Forudgående inddragelse af offentligheden

Inddragelse af offentligheden er sket ved annoncering på kommunens hjemmeside den 15. december 2020. Der er ikke kommet henvendelser fra øvrige borgere eller interesseorganisationer i denne sag.

Høring af udkast

Udkastet til afgørelsen har været sendt i høring i 30 dage fra den 9. februar til 12. marts 2021 hos ansøger, konsulent samt andre, der har anmodet om at få udkastet tilsendt.

Orientering om udkast til afgørelsen er sendt til alle borgere, der er part i sagen (herunder naboer indenfor konsekvensradius). Udkastet eftersendes ved henvendelse herom.

Konsulent: Birgitte Madsen, SLF.

Parter:

Orientering af naboer er sket indenfor konsekvenszonen på 632 meter.

Brem Nordvej 3	6630	Rødding	
Brem Nordvej 4	6630	Rødding	
Bremvej 1 A	6630	Rødding	
Gramlandevej 5	6630	Rødding	
Gramlandevej 7	6630	Rødding	
Nedervej 34	6430	Nordborg	Gramlandevej 7 (Beliggenhedsadresse)

Indkomne høringsbidrag og kommunens vurdering

Der er ikke indkommet høringsbidrag i høringsperioden.

Offentliggørelse af afgørelse og orientering til modtagere

Kommunens afgørelse er offentliggjort på kommunens hjemmeside torsdag den 18. marts 2021.

Kopi af afgørelsen er sendt til parter og interessenter, der har anmodet om høringsudkast og haft kommentarer hertil samt organisationer og myndigheder, der fremgår af nedenstående liste.

Der kan klages over kommunens afgørelse til Miljø- og Fødevarerklagenævnet senest 15. april 2021 jf. vedlagte klagevejledning (bilag 1).

Kopimodtagere af afgørelsen

Embedslægerne i Region Syddanmark, sesyd@sst.dk

Danmarks Sportsfiskerforbund, Skyttevej 4, 7182 Bredsted post@sportsfiskerforbundet.dk

Danmarks Fiskeriforening, Nordensvej 3, Taulov, 7000 Fredericia mail@dkfisk.dk

Ferskvandsfiskeriforeningen for Danmark, Formand Niels Barslund, Vormstrupvej 2, 7540 Haderup nb@ferskvandsfiskeriforeningen.dk

Danmarks Naturfredningsforening, Masnedøgade 20, 2100 København Ø dnvejen-sager@dn.dk

Det Økologiske Råd, Blegdamsvej 4B, 2200 København N husdyr@ecocouncil.dk

Friluftsrådet, Scandiagade 13, DK-2450 København SV. Lokalafdeling: Friluftsrådet for Trekantområdet, att. Bent Holgersen, Hvedevænget 30, 6600 Vejen, holgersen@vejen-net.dk

Dansk Ornitologisk forening, Vesterbrogade 140, 1620 København V, lokalkontoret vejen@dof.dk

Museet på Sønderskov, post@sonderskov.dk

Udnyttelse af afgørelse

Godkendelsen kan udnyttes uanset eventuelle klager, men det begrænser ikke klagenævnets mulighed for at ændre eller ophæve Vejen Kommunes afgørelse.

Godkendelsens varighed, retsbeskyttelse og revurdering

I Husdyrbrugloven gives der 6 års udnyttelsesfrist.

Efter den fastsatte udnyttelsesfrist gælder det, at hvis miljøgodkendelsen ikke udnyttes (helt eller delvist) i 3 på hinanden følgende år, bortfalder den del, som ikke har været udnyttet i de seneste 3 år (kontinuitetsprincippet).

Produktionsarealet er udnyttet, når 25 % af arealet er driftsmæssigt udnyttet, dvs. at der går mindst 50 % af det mulige antal dyr inden for rammerne af dyrevelfærdskravene.

Med denne afgørelse følger 8 års retsbeskyttelse. Dette betyder, at vilkårene inden for denne periode kun kan ændres, hvis der fremkommer nye oplysninger om forureningens skadelige virkning, hvis forureningen medfører skadevirkninger, der ikke kunne forudses da afgørelsen blev meddelt, eller hvis forureningen i øvrigt går ud over det, som blev lagt til grund. Der henvises til reglerne i Husdyrbrugloven.

Husdyrbrugets miljøgodkendelse skal regelmæssigt og mindst hvert 10. år tages op til revurdering¹⁶. Den første regelmæssige vurdering skal dog foretages, når der er forløbet 8 år, dvs. i 2029.

Husdyrbrugets ophør

Ansøger oplyser (*kursiv*), at *hvad angår ophør af driften af husdyrbruget vil der blive sikret, at de nødvendige foranstaltninger for at undgå forureningsfare foretages, og at stedet bringes tilbage i tilfredsstillende tilstand. Her tænkes der på bortskaffelse af oplagret husdyrgødning, affald, maskiner og andet materiel.*

Vejen Kommune stiller vilkår om, oprydning og bortskaffelse af affald ved ophør af bedriften. Herunder at der skal træffes de nødvendige foranstaltninger for at undgå forureningsfare, dvs. alle opbevaringsanlæg skal tømmes og rengøres, og ejendommen skal fremgå i miljømæssig god stand.

Ved eventuelt ophør af produktionen, vil der efter Vejen Kommunes opfattelse ikke ske en væsentlig indvirkning på miljøet fra produktionsanlægget hvis:

- Staldanlæg samt husdyrgødnings- og foderopbevaringsanlæg tømmes og rengøres grundigt.
- Miljøfarligt affald bortskaffes efter de til enhver tid gældende regler.

¹⁶ § 40 i "Bekendtgørelse om godkendelse og tilladelse mv. af husdyrbrug" - Bek. nr. 1467 af 06/12/2018.

Øvrige forhold

Byggeri, vandindvinding og spildevandsafledning

Projektet indeholder byggeri eller bygningsændringer, og der skal derfor indsendes byggeansøgning til Vejen Kommune via www.bygogmiljoe.dk.

Ejer skal selv sikre, at nybyggeri og ændret bygningsanvendelse bliver registreret i BBR. BBR-afdelingen kan evt. kontaktes på teknik@vejen.dk.

Såfremt der skal anvendes slagger under byggeriet, skal dette ansøges særskilt ved Vejen Kommune på teknik@vejen.dk inden byggeriet iværksættes.

Der kan være andre forhold, der skal søges om ved Vejen Kommune.

Bilagsoversigt

1. Klagevejledning.
2. Miljøledelse
3. Oversigt over ejendommens aktiviteter og opbevaring

Bilag 1.

Klagevejledning, jf. "Lov om miljøgodkendelse mv. af husdyrbrug" nr. 1572 af 20.12.2006.

Hvilke afgørelser, tilladelser og miljøgodkendelser kan påklages

Alle afgørelser, der er truffet af kommunen med hjemmel i "Lov om miljøgodkendelse mv. af husdyrbrug" eller regler, der er fastsat med hjemmel i loven, kan jf. § 76 påklages til Miljø- og Fødevareklagenævnet.

Hvem kan klage

Klageberettiget er enhver med væsentlig interesse i sagens udfald, miljøministeren samt visse landsdækkende organisationer, jf. §§ 84-87.

Til hvem skal der klages

Der skal klages via den elektroniske klageportalen. Se vejledning på www.naevneneshus.dk. Miljø- og Fødevareklagenævnet skal som udgangspunkt afvise en klage, der kommer uden om Klageportalen, hvis der ikke er særlige grunde til det. Hvis du ønsker at blive fritaget for at bruge Klageportalen, skal du sende en begrundet anmodning til den myndighed, der har truffet afgørelse i sagen. Myndigheden videresender herefter anmodningen til Miljø- og Fødevareklagenævnet, som træffer afgørelse om, hvorvidt din anmodning kan imødekommes.

Klagefrist

Klagen skal være indgivet senest 4 uger efter, at afgørelsen, tilladelsen eller miljøgodkendelsen er meddelt. Er afgørelsen offentligt bekendtgjort f.eks. ved annoncering, regnes klagefristen fra bekendtgørelsen, jf. § 79. En klage anses for at være indgivet, når den er tilgængelig for Vejen Kommune i Klageportalen.

Gebyr

Det er en betingelse for Miljø- og Fødevareklagenævnets behandling af en klage, at den, der klager, indbetaler et gebyr. Gebyret er på 900 kr. for private og 1.800 kr. for virksomheder og organisationer (2016 niveau, gebyret indeksreguleres hvert år). Gebyret betales enten direkte med betalingskort eller der sendes en opkrævning. Miljø- og Fødevareklagenævnet vil ikke påbegynde behandlingen af klagen, før gebyret er modtaget. Vejledning om gebyrordningen kan findes på nævnets hjemmeside (www.naevneneshus.dk). Gebyret tilbagebetales, hvis den, der klager, får helt eller delvis medhold i klagen.

Domstolsprøvelse

Hvis afgørelsen ønskes indbragt for domstolene, skal dette ske inden 6 måneder efter, at afgørelsen er offentliggjort, jf. § 90.

Opsættende virkning

En klage over en afgørelse har ikke opsættende virkning på retten til at udnytte tilladelsen eller miljøgodkendelsen, medmindre Miljø- og Fødevareklagenævnet bestemmer andet. Tilladelsen/godkendelsen må ikke udnyttes, hvis den indeholder placering af driftsbygninger væk fra de øvrige driftsbygninger, jf. § 81. Dette vil være angivet i afgørelsen. Udnyttelse af en tilladelse eller miljøgodkendelse kan kun ske under opfyldelse af vilkårene, som er fastsat i tilladelsen eller miljøgodkendelse.

Bilag 3. Ejendommens aktiviteter og opbevaring

