

# Tillæg nr. 3 til miljøgodkendelse af husdyrbrug

Grønnevej 11/13  
8500 Grenaa

Tillæg nr. 3 til miljøgodkendelse af husdyrbrug i henhold til lov om miljøgodkendelse af husdyrbrug, lov nr. 1572 af 20. december 2006.

Husdyrbrugets navn: Grønnevej 11 og 13, 8500 Grenaa  
Art: Svinebrug  
CVR. nr.: 27647502  
CHR. nr.: 95838  
Matr. nr.: 10f m.fl. Hammelev, Grenaa Jorder  
Ejer af husdyrbruget Jens Sørensen, Grønnevej 13, 8500 Grenaa  
E-mail: j.bs@mail.dk  
Driftsansvarlig: Jens Sørensen, Grønnevej 13, 8500 Grenaa  
Godkendelsesparagraf: § 12 - husdyrproduktion større end 250 DE  
Tilsynsmyndighed: Norddjurs Kommune

Tidsfrister og perioder:

Miljøgodkendelsen annonceres uge 23, 2012.

Klagefristen udløber den 04.07.2012.

Søgsmålsfristen udløber den 04.12.2012.

Retsbeskyttelsesperioden udløber den 04.06.2020.

Godkendelsen skal revurderes mindst hvert 10. år og første gang efter 8 års forløb.

Dato: 04.06.2012

Journalnr.: 12/4296

Skemanr.: 35393

Reference: Jens Rasmussen / anje

Direkte telefon: 89 59 40 14

E-mail: jenr@norddjurs.dk



Jens Rasmussen  
Miljømedarbejder

## Indholdsfortegnelse

	Side
0. Læsevejledning .....	4
1. Husdyrbrugets oplysninger .....	4
2. Godkendelse .....	4
3. Norddjurs Kommunes miljøvurdering .....	5
3.1 Bemærkninger til vilkår for godkendelsen .....	5
4. Tilsyn .....	7
5. Lovgrundlag .....	7
6. Underretning om offentliggørelse og klagevejledning .....	8
7. Liste over sagens bilag og øvrige akter .....	10

## **0. LÆSEVEJLEDNING**

Baggrunden for udarbejdelsen af dette Tillæg kan ses under **1. Husdyrbrugets oplysninger**.

For nærmere/yderligere oplysninger om ejendommens produktion henvises til miljøgodkendelsen af 25. maj 2009, Tillæg nr. 1 af 17. december 2009 og Tillæg nr. 2 af 5. juli 2010.

## **1. HUSDYRBRUGETS OPLYSNINGER**

Kort oplysning fra ansøgningen:

Ansøgningen vedrører udelukkende ændringer af udspretningsarealerne. Dyreholdet udvides således ikke.

Der afsættes fremover husdyrgødning til følgende nye aftagere:

Husdyrgødning fra 42 DE afsættes til Louise og Niels Dolmer, Robstrupvej 2 A, 8500 Grenaa (afsætning til § 16 miljøgodkendte udspretningsarealer).

Husdyrgødning fra 21 DE afsættes til Henrik Rasmussen, Dolmervej 16, 8500 Grenaa (aftalearealer).

Husdyrgødning fra 15 DE afsættes til Søren Hansen, Borupvej 3, 8500 Grenaa (aftalearealer).

Husdyrgødning fra 17 DE afsættes til Preben Ejlersen, Dolmervej 18, 8500 Grenaa (aftalearealer).

Alle nye aftalearealer er robuste aftalearealer eller arealer, der er godkendt i henhold til § 16 i husdyrloven.

Derudover afsættes som hidtil husdyrgødning fra 11 DE til Poul Jørgen Bitz, Åstruphegnet 20, 8500 Grenaa.

Endelig afsættes husdyrgødning fra 61 DE til Jørgen Friis, Pejmarksvej 57, 8500 Grenaa (reducerede aftalearealer).

## **2. GODKENDELSE**

Norrdjurs Kommune godkender hermed ændringen i udspretningsarealerne, således at egne/forpagtede arealer består af 193,72 ha og aftalearealer af 172,44 ha.

**Godkendelsen gives på følgende vilkår:**

Der skal i alt afsættes 3.855 kg N og 835 kg P til Robstrupvej 2A, 8500 Grenaa

Der skal i alt afsættes 1.928 kg N og 417 kg P til Dolmervej 16, 8500 Grenaa

Der skal i alt afsættes 1.377 kg N og 298 kg P til Borupvej 3, 8500 Grenaa

Der skal i alt afsættes 1.560 kg N og 338 kg P til Dolmervej 18, 8500 Grenaa

Der skal i alt afsættes 5.600 kg N og 1.215 kg P til Pejmarksvej 57, 8500 Grenaa

Der skal i alt afsættes 1.010 kg N og 218 kg P til Åstruphegnet 20, 8500 Grenaa

### **3. NORDDJURS KOMMUNES MILJØVURDERING**

#### **3.1 Bemærkninger til vilkår for miljøgodkendelsen**

##### **Harmoniarealer**

Vedrørende egne/forpagtede arealer er der sket en reduktion fra 216,5 ha til 193,72 ha. (3 arealer, forpagtet af Norddjurs Kommune, udgår).

Aftalearealer er udvidet fra 123,2 ha til 172,4 ha.

Alle nye arealer er robuste arealer eller arealer, der er godkendt i henhold til § 16 i husdyrloven.

Dyretrykket falder fra 1,4 til 1,33 DE/ha.

##### **Følgende skal opsummeres om harmoniarealerne**

###### *Nitrat - drikkevand*

Areal 16-1 (0,52 ha) og areal 16-1 (1,45 ha) skal som hidtil anvendes sædskifte K-13, vedvarende græs, således at udvaskningen begrænses til 46 mg/l.

Ingen af de nye aftalearealer ligger i nitratfølsomt område.

Der henvises til bilag 3, 6 og 7.

###### *Nitrat - overfladevand*

Alle harmoniarealer ligger i nitratklasse 0.

Ved vurdering af ansøgninger efter husdyrgodkendelsesloven i henhold til vejledende notat om afskæringskriterier for udvaskning af nitrat til overfladevand af 24. juni 2010, opdeles de danske vandområder i 3 grupper:

- 1) vandområder, der ikke er omfattet af afskæringskriteriet,
- 2) vandområder, der er omfattet af afskæringskriteriet pkt. 1 og pkt. 2A og
- 3) vandområder, der er omfattet af afskæringskriteriet pkt. 1 og pkt. 2B.

I Miljøstyrelsens nye elektroniske vejledning hedder det i tilknytning hertil:

”Afskæringskriteriet skal således ikke anvendes på alle vandområder. Det skyldes, at der er vandområder, hvor den betydende faktor for miljøtilstanden ikke er en nitratudvaskning i den størrelsesorden, som det fastlagte beskyttelsesniveau for nitratudvaskning til overfladevand og afskæringskriteriet, giver mulighed for. Sådanne vandområder ligger uden for Natura 2000-områderne og er typisk åbne farvande, som f.eks. Skagerrak og Nordsøen.”

I den aktuelle sag afvandes der til det åbne havområde ud for Grenaa, som ligger uden for Natura 2000-området.

Norrdjurs Kommune finder herefter, at det i ansøgningssystemet fastlagte beskyttelsesniveau er tilstrækkeligt.

### *Fosfor*

Der er ikke harmoniarealer i oplande, der afvander til Natura 2000-områder, som er overbelastet med fosfor.

Alle harmoniarealer ligger i fosforklasse 0.

P-overskuddet er beregnet til 8 kg P/ha/år. Det er en stigning fra 5,9 kg P/ha/år i eksisterende miljøgodkendelse.

Stigningen i udvaskningen skyldes, at der fra den 10. april 2011 er anvendt nye standardtal for fosforfraførsel i IT-ansøgningssystemet.

I eksisterende miljøgodkendelse tilføres 27,2 kg P/ha.

I dette tillæg nr. 3 tilføres 26,4 kg P/ha.

I henhold til BAT-vejledning af maj 2011 for husdyrbrug med konventionel produktion af slagtesvin må der maksimalt tilføres 28,7 kg P/ha. For husdyrbrug med konventionelt hold af søer med pattegrise til fravæning må der maksimalt tilføres 32 kg P/ha.

Dette er jævnfør ovenstående opfyldt.

### *Natur*

Ingen af de nye udbringningsarealer grænser op til naturområder omfattet af lovens § 7 eller naturområder, der er beskyttede efter naturbeskyttelseslovens § 3.

Nærmeste afstand fra de nye udbringningsarealer til § 7-område er 1,5 km og til § 3-natur ca. 700 meter.

Der er endvidere ingen af disse udbringningsarealer, der har kritisk hældning mod § 3- eller § 7-natur.

Det skal bemærkes, at det pr. 1. januar 2011 blev et lovkrav om nedfældning af gylle på sort jord og i græsmarker.

Endelig bemærkes, at ammoniakbelastningen fortrinsvis kommer fra anlæggene med dyrehold.

Det er Norrdjurs Kommunes vurdering, at udbringning af husdyrgødning på de nye udbringningsarealer ikke vil påvirke naturområderne væsentligt.

Der henvises til bilag 3, 4 og 5.

### **Habitatdirektiv**

Kommunen skal konkret vurdere, om en ansøgt aktivitet vil være i overensstemmelse med Habitatdirektivforpligtelserne. Det fremgår generelt af lovens § 23 og 29 og specifikt af reglerne i bekendtgørelse om udpegning og administration af internationale naturbeskyttelsesområder samt beskyttelse af visse arter (bekendtgørelse nr. 408 af 1. maj 2007).

I den forbindelse vurderer Norddjurs Kommune ikke, at der skal foretages en nærmere konsekvensvurdering, idet arealerne ligger uden for habitatområder og ikke afvander til disse.

Endvidere vil projektet næppe påvirke habitatområder med nedfald af ammoniak, da fordampningen fra arealerne er begrænset, og afstanden til nærmeste habitatområde (EF-fuglebeskyttelsesområde) er over 4,8 km for de nye harmoniarealerne.

#### **Bilag IV-arter**

I EU's Habitatdirektiv er der anført en række dyre- og plantearter, som har krav på ekstra beskyttelse. Det er de såkaldte bilag IV-arter. Beskyttelsen betyder, at arterne og deres levesteder skal beskyttes, og at tiltag ikke må forringe artens levevilkår.

I tilknytning til det ansøgte projekt er der ikke kendskab til bilag IV-arter tæt på harmoniarealerne. (stor vandsalamander er registreret i en afstand på ca. 3 km til nærmeste nye udsprædningsareal).

Det vurderes derfor, at det ansøgte ikke har negative konsekvenser for bilag IV-arter. Hvis der findes bilag IV-arter i området, ændrer det dog ikke ved arternes beskyttelse, at de ikke er anført i denne ansøgning. Der henvises til bilag 4.

#### **Partshøringer**

Ansøger og konsulent er hørt i sagen, uden at det har givet anledning til bemærkninger

Ejere af nye aftalearealer er hørt i sagen, uden at det har givet anledning til bemærkninger.

Norddjurs Kommune vurderer ud fra ovenstående, at Tillæg nr. 3 til miljøgodkendelse af Grønnevej 11 /13, 8500 Grenaa kan meddeles.

#### **4. TILSYN**

Norddjurs Kommune har som tilsynsmyndighed ret til på ethvert tidspunkt at kontrollere, at ovennævnte vilkår overholdes.

Tilsynsmyndigheden skal mindst hvert 10. år tage den samlede godkendelse op til revurdering og om nødvendigt ændre vilkårene. Afgørelsen herom træffes med hjemmel i lovens § 39, jævnfør § 41 i loven. Den første regelmæssige revurdering skal foretages 8 år efter datoen på denne godkendelse.

Indtil der er forløbet 8 år efter meddelelse af godkendelsen, må tilsynsmyndigheden ikke ændre vilkårene heri. Kommunen kan dog i særlige tilfælde meddele forbud eller påbud, før der er forløbet 8 år, jævnfør § 39 i lov om miljøgodkendelse.

#### **5. LOVGRUNDLAG**

Der er i godkendelsen truffet afgørelse i henhold til:

Husdyrgodkendelsesloven:

Lov om miljøgodkendelse af husdyrbrug, lov nr. 1572 af 20. december 2006.

Tilhørende bekendtgørelse:

Bekendtgørelse om tilladelse og godkendelse af husdyrbrug, bekendtgørelse nr. 1696 af 19. december 2006.

Tilhørende vejledning:

Skov- og Naturstyrelsens vejledning om tilladelse og miljøgodkendelse af husdyrbrug (december 2006), det vil sige forhold af betydning for det eksterne miljø.

Husdyrgødningsbekendtgørelsen:

Bekendtgørelse for erhvervsmæssigt dyrehold, husdyrgødning, ensilage m.v. nr. 1695 af 19. december 2006.

Bekendtgørelsen om bekæmpelsesmidler:

Bekendtgørelse om bekæmpelsesmidler nr. 533 af 18. juni 2003.

Affaldsbekendtgørelsen:

Bekendtgørelse nr. 1632 af 21. december 2010.

Bekendtgørelse om døde dyr:

Bekendtgørelse nr. 439 af 11. maj 1997.

Risikobekendtgørelsen:

Bekendtgørelse om kontrol med risikoen for større uheld med farlige stoffer nr. 1156 af 18. november 2005.

Støjvejledningen:

Miljøstyrelsens vejledning om ekstern støj fra virksomheder nr. 5/1984.

Miljøstyrelsens vejledning nr. 6/1984 om måling af ekstern støj fra virksomheder.

Miljøstyrelsens vejledning nr. 5/1993 om beregning af ekstern støj fra virksomheder.

FMK's lugtvejledning 2002:

Vejledende retningslinjer for vurdering af lugt og begrænsning af gener fra stalde. Kaj Boye Frandsen, Foreningen af miljømedarbejdere i kommunerne.

## **6. UNDERRETNING OM OFFENTLIGGØRELSE OG KLAGEVEJLEDNING**

### **Underretning**

Godkendelsen bekendtgøres ved en meddelelse i Grenaa Bladet / Folkebladet Djursland i uge 23, 2012 med henvisning til kommunens hjemmeside.

Kopi af afgørelsen er fremsendt til følgende:

Ejere af nye aftalearealer:

Louise og Niels Dolmer, Robstrupvej 2 A, 8500 Grenaa

Henrik Rasmussen, Dolmervej 16, 8500 Grenaa

Søren Hansen, Borupvej 3, 8500 Grenaa

Preben Ejlersen, Dolmervej 18, 8500 Grenaa



Øvrige:

Miljøministeriet, Naturstyrelsen, Lyseng Allé 1, 8270 Højbjerg. [aar@nst.dk](mailto:aar@nst.dk)

Sundhedsstyrelsen, Embedslægeinstitutionen for Midtjylland, Lyseng Allé 1, 8270 Højbjerg. [midt@sst.dk](mailto:midt@sst.dk)

Det Økologiske Råd, Blegdamsvej 4 B, 2200 København N. [husdyr@ecocouncil.dk](mailto:husdyr@ecocouncil.dk)

Danmarks Naturfredningsforening, Masnedøgade 20, 2100 København Ø. [dn@dn.dk](mailto:dn@dn.dk)

Dansk Ornitologisk Forening. [dofnorddjurs@gmail.com](mailto:dofnorddjurs@gmail.com)

Danmarks Sportsfiskerforbund. [ta@sportsfiskerforbundet.dk](mailto:ta@sportsfiskerforbundet.dk)

## Klagevejledning

Afgørelsen kan i henhold til lov om miljøgodkendelse af husdyrbrug påklages skriftligt til Natur- og Miljøklagenævnet af adressaten, Miljøministeren og enhver, der har en individuel, væsentlig interesse i sagens udfald.

Klagefristen er 4 uger, og evt. klage indgives elektronisk til [norddjurs@norddjurs.dk](mailto:norddjurs@norddjurs.dk) eller skriftlig til Norddjurs Kommune, Torvet 3, 8500 Grenaa, der videresender klagen til Natur- og Miljøklagenævnet ledsaget af afgørelsen og det materiale, der er indgået i sagens bedømmelse. **Klagen skal være modtaget i Norddjurs Kommune senest kl. 15.00 den 04.07.2012, der er dagen for klagefristens udløb.**

Det er en betingelse for Natur- og Miljøklagenævnets behandling af en klage, at der indbetales et gebyr til Natur- og Miljøklagenævnet. Klagegebyret er fastsat til 500 kr. for privatpersoner og 3.000 kr. for alle andre klagere, herunder virksomheder, organisationer og offentlige myndigheder.

Når Natur- og Miljøklagenævnet har modtaget klagen fra Norddjurs Kommune, fremsender nævnet en opkrævning på gebyret. Denne opkrævning skal benyttes ved indbetaling af gebyret. Natur- og Miljøklagenævnet modtager ikke check eller kontanter. Natur- og Miljøklagenævnet påbegynder behandlingen af klagen, når gebyret er modtaget. Betales gebyret ikke på den anviste måde og inden for den fastsatte frist på 14 dage, afvises klagen fra behandling. Vejledning om gebyrordningen kan findes på Natur- og Miljøklagenævnets hjemmeside.

Gebyret tilbagebetales, hvis

- 1) klagesagen fører til, at den påklagede afgørelse ændres eller ophæves,
- 2) klageren får helt eller delvis medhold i klagen, eller
- 3) klagen afvises som følge af overskredet klagefrist, manglende klageberettigelse eller fordi klagen ikke er omfattet af Natur- og Miljøklagenævnets kompetence.

Det bemærkes, at hvis den eneste ændring af den påklagede afgørelse er forlængelse af frist for efterkommelse af afgørelse som følge af den tid, der er medgået til at behandle sagen i klagenævnet, tilbagebetales gebyret dog ikke.

## Søgsmål

Søgsmål til prøvelse af afgørelsen efter loven eller de regler, der fastsættes i medfør af loven, skal være anlagt inden 6 måneder efter, at afgørelsen er meddelt. Er afgørelsen offentlig bekendtgjort, regnes søgsmålsfristen fra bekendtgørelsen.

## 7. LISTE OVER SAGENS BILAG

- Bilag 1: Situationsplan
- Bilag 2: Alle udspretningsarealer
- Bilag 3: Nye udspretningsarealer
- Bilag 4: Udspretningsarealer, § 7-natur og bilag IV-arter
- Bilag 5: Udspretningsarealer og § 3-naturområder
- Bilag 6: Udspretningsarealer og nitratfølsomme indvindingsområder
- Bilag 7: Beregning på arealer fra den elektroniske ansøgning

### Øvrige sagsakter:

- Ansøgning, version 1 af 22. februar 2012
- Gældende miljøgodkendelse af 25. maj 2009
- Tillæg nr. 1 af 17. december 2009.
- Tillæg nr. 2 af 5. juli 2010 til udvidelse af dyreholdet

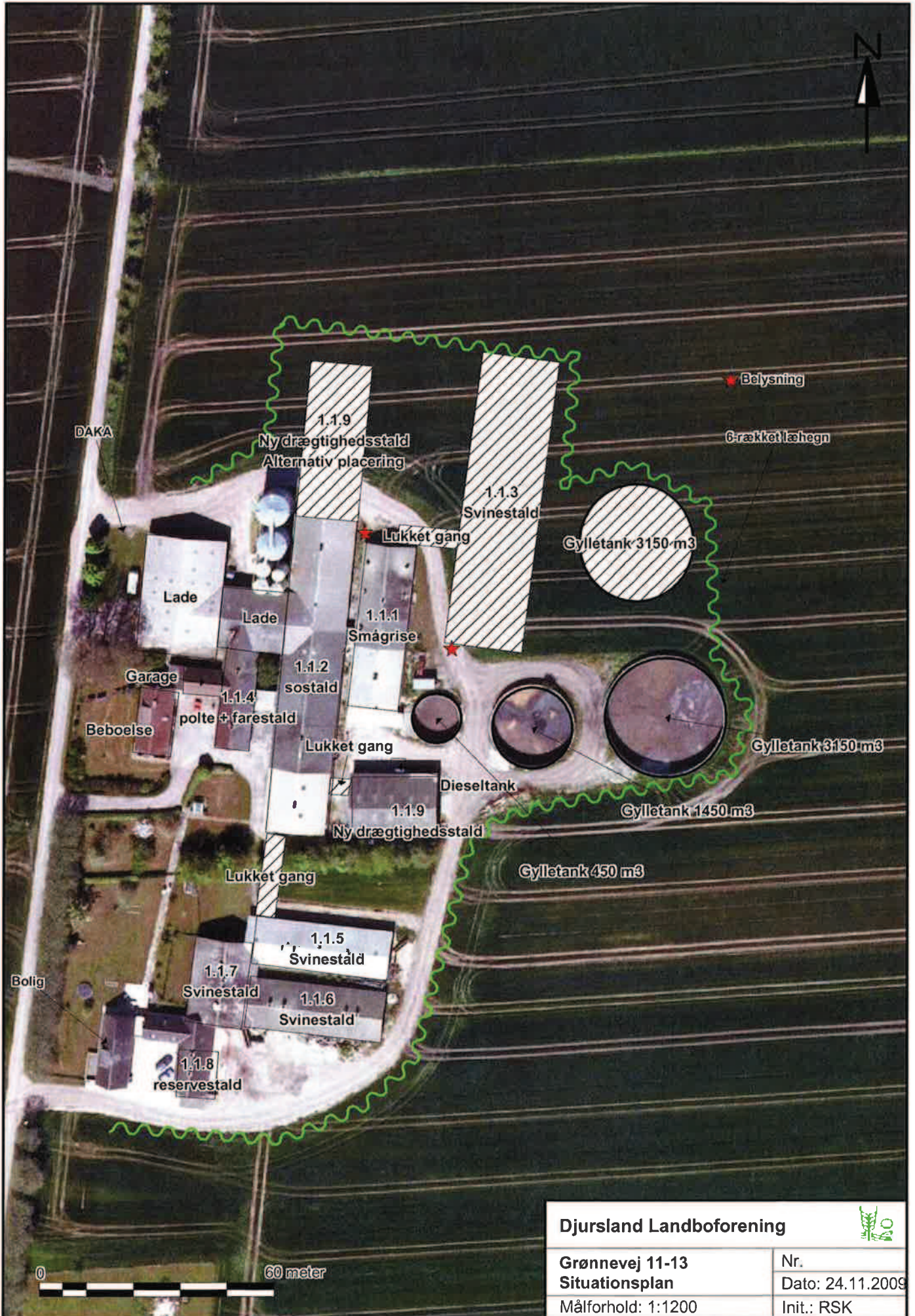





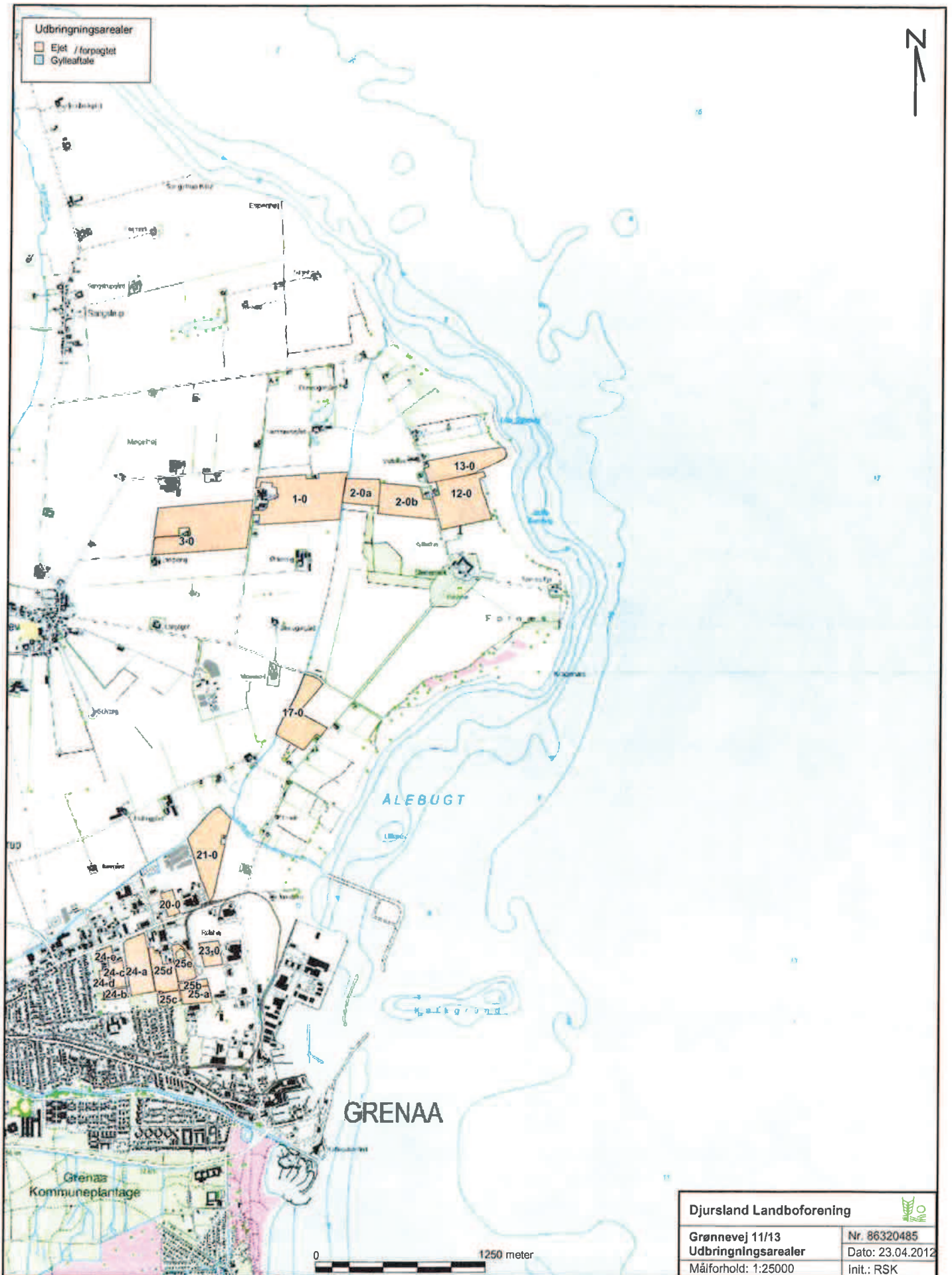



Udbringingsarealer

- Ejst / forpagtet
- Gylloaftale

GJERRILD



Djursland Landboforening		
Grønnevej 11/13	Udbringingsarealer	Nr. 86320485
Målforhold: 1:25000		Dato: 23.04.2012
		Init.: RSK





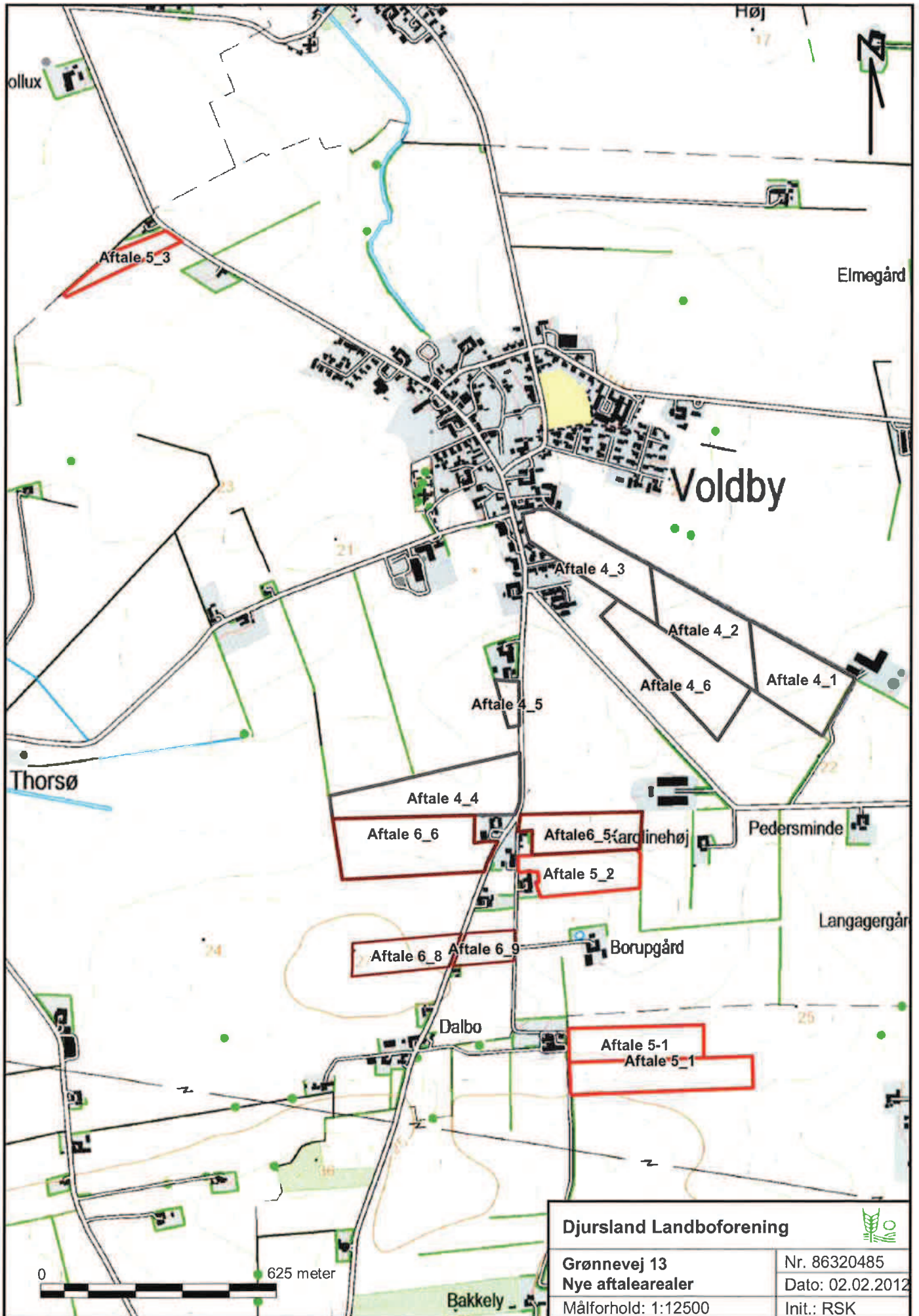







Målforhold 1:45000  
 Dato 10/4-2012

Signaturforklaring

- Enkelt månerude
- Løgfør
- Markfirben
- Odder
- Spidssnudet frø
- Springfrø
- Stor vandsalamander
- Strandtude
- Ramsar områder
- EF-habitatområder
- EF-fuglebeskyttelsesområder
- Beskyttet højmosø
- Beskyttet lobeliesø
- Beskyttet hede/overdrev
- Bufferzone I
- Bufferzone II

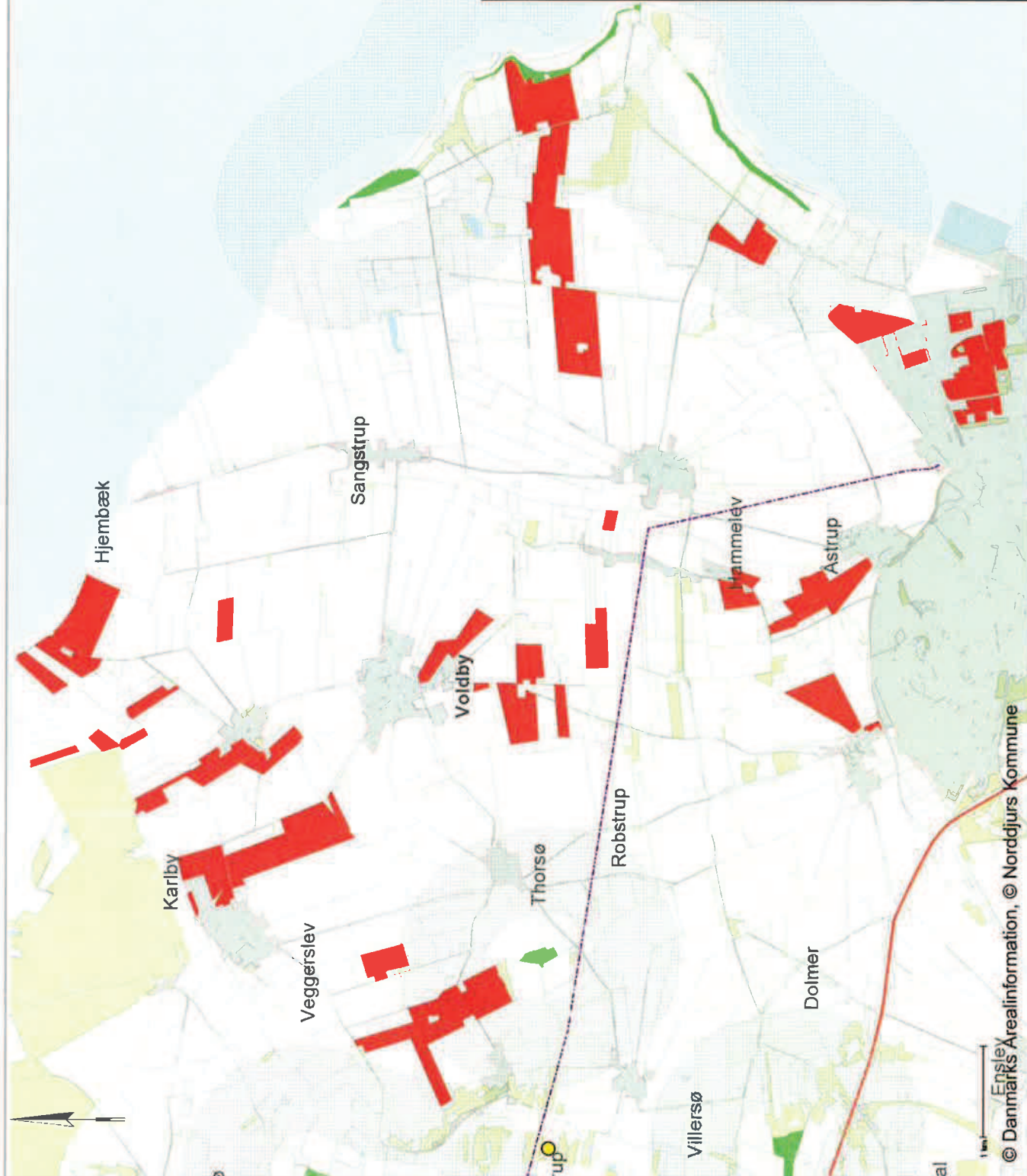



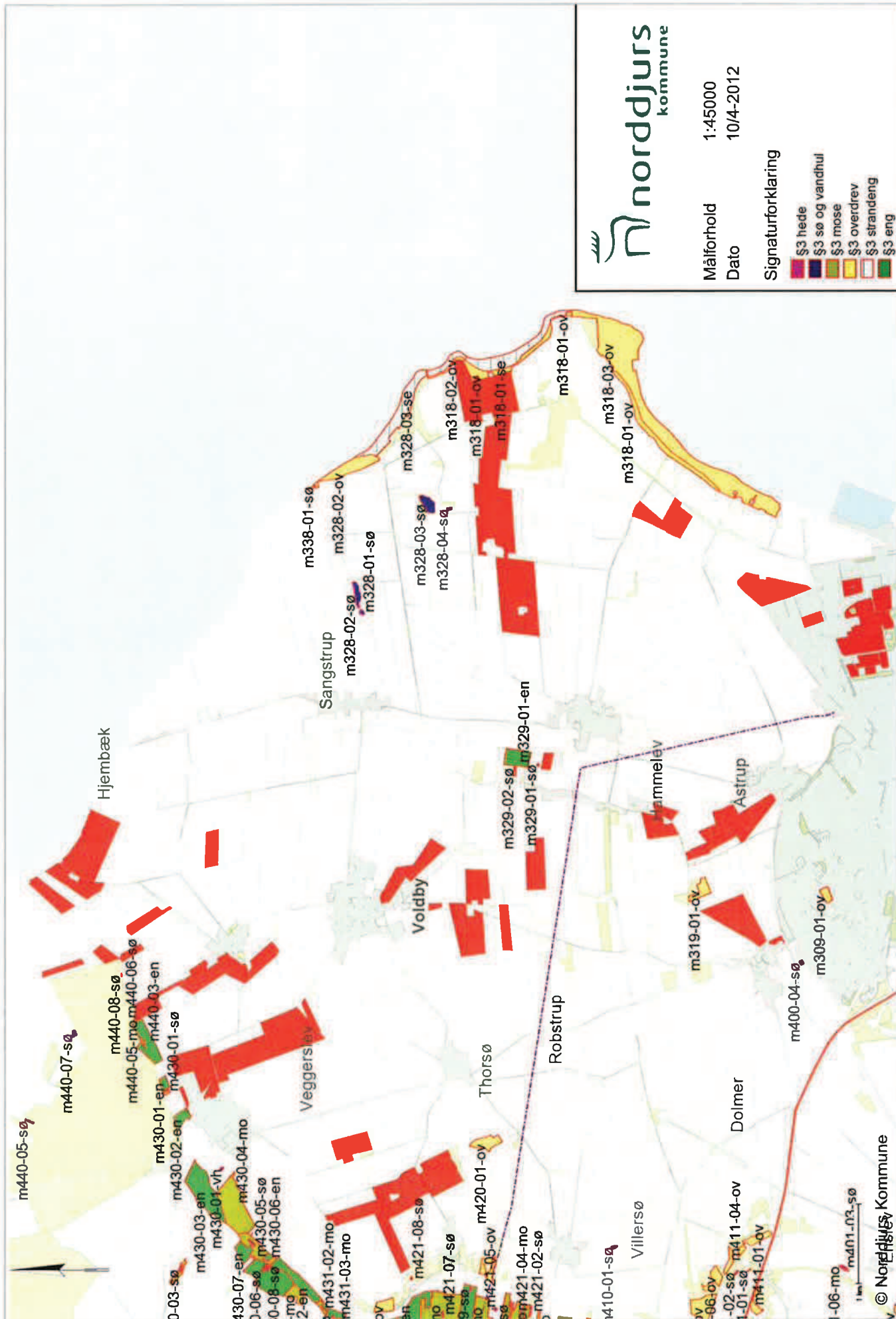





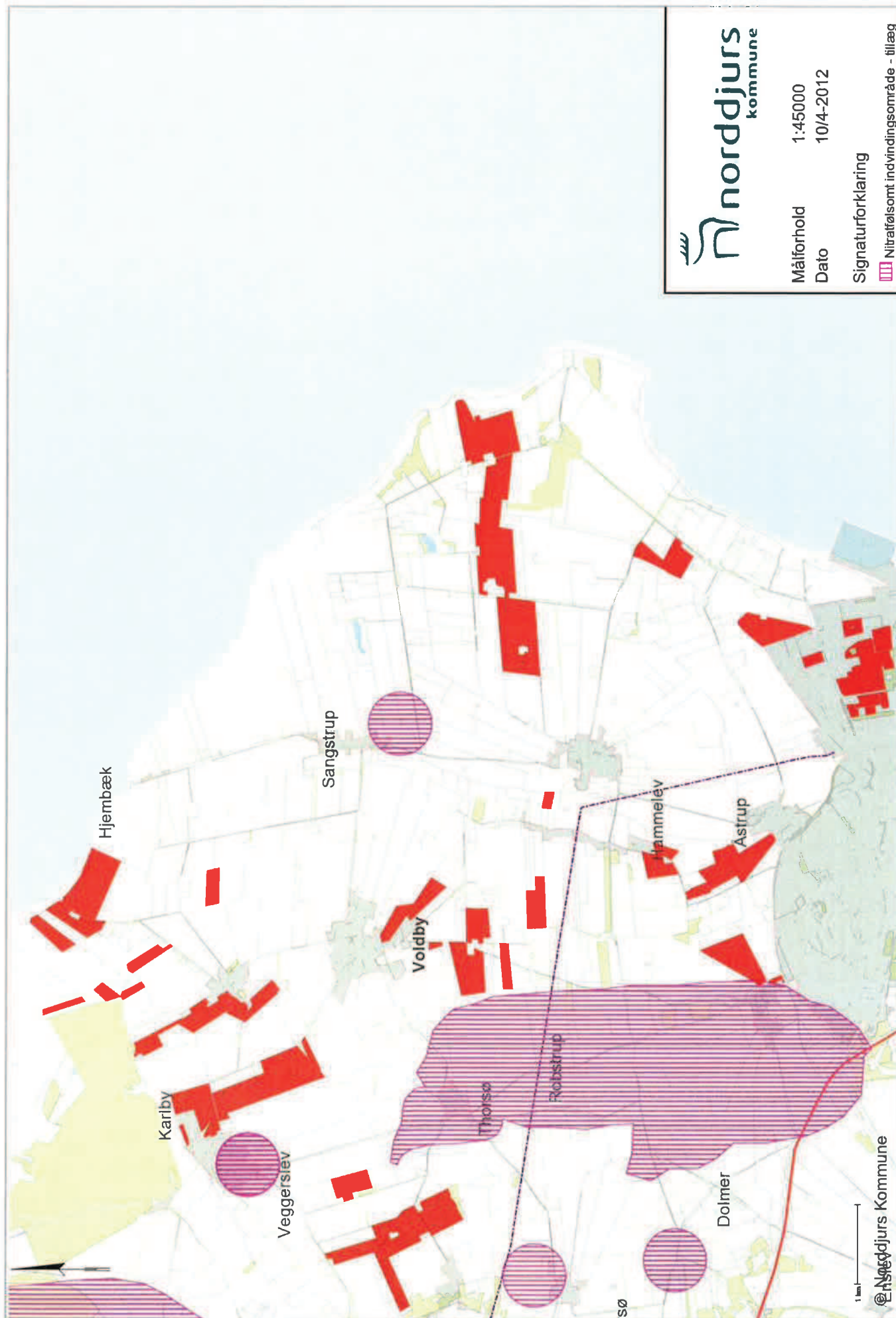



Svinegylle	23619,61	5113,36	0	257,35
<b>Total</b>	<b>23619,61</b>	<b>5113,36</b>	<b>0</b>	<b>257,35</b>

**Beregning af harmonital**

Harmonital: 1,4 DE/ha

**Udbringningsteknologi**

Se vedhæftede BAT redegørelse

**3.3 Nitrat (overfladevand)**

Dette afsnit drejer sig om nitratudvaskning til overfladevand. Ansøgningssystemet har beregnet nedenstående fem parametre, som indgår i kommunens vurdering af udvaskning af nitrat til overfladevand.

**Ansøger tekst:**

DE reduktionsprocent: **100%**.

Beregning af det maksimale dyretryk  $DE_{max}$  og det reelle dyretryk  $DE_{reel}$  for ansøgt drift:

$DE_{max}$ : **1,4** DE/ha.

$DE_{reel}$ : **1,33** DE/ha.

Beregning af udvaskning af N via FarmN (kg N/ha  $DE_{max}$  uden virkemidler og kg N/ha  $DE_{reel}$  med virkemidler):

KgN/ha  $DE_{max}$ : **50,3** kgN/ha.

KgN/ha  $DE_{reel}$ : **49,9** kgN/ha.

Beregning af N-udvaskning for arealer med nitratfølsomme indvindingsområder via FarmN.

**Ansøgt**

- 16-1: 46 mg nitrat pr. liter.
- 16-1: 46 mg nitrat pr. liter.

**Merbelastning (Ansøgt - Nudrift)**

- 16-1: -42 mg nitrat pr. liter.
- 16-1: -42 mg nitrat pr. liter.

**3.4 Nitrat (grundvand)****Ansøger tekst:**

Resultat af FarmN beregningerne på nitrat (Grundvand) findes på foregående side - 3.3. Nitrat (overfladevand)

**3.5 Fosfor**

Dette afsnit drejer sig om påvirkningen af overfladevand med fosfor. I ansøgningssystemet er udbringningsarealernes fordeling i fosforklasser opgjort, som det fremgår af nedenstående tabel, og der er foretaget beregninger, som indgår i kommunens vurdering af miljøpåvirkningen.

**Ansøger tekst:**

Klasser vedrørende fosforophobning	Antal ha	Før-situation	Efter-situation = krav
Pt < 4,0 eller udrænet eller ikke afvander til Natura 2000 eller afvander til Natura 2000, der ikke er overbelastet med fosfor	193,72 ha	6,1 kg P/ha/år	12,2 kg P/ha/år
Pt 4,0 - 6,0 og drænet eller grøftet samt afvander til Natura 2000 område, der er overbelastet med fosfor	0,00 ha	6,1 kg P/ha/år	10,1 kg P/ha/år
Lavbundsjord og drænet eller grøftet samt afvander til Natura 2000 område, der er overbelastet med fosfor	0,00 ha	6,1 kg P/ha/år	2,0 kg P/ha/år
Pt > 6,0 og drænet eller grøftet samt afvander til Natura 2000 område, der er overbelastet med fosfor	0,00 ha	6,1 kg P/ha/år	0,0 kg P/ha/år

Krav om P-overskud overholdt: **Ja**

Evt. yderligere reduktion nødvendig for at overholde kravet: **-821,9** kg P.

Maksimalt tilladt P-overskud/ha/år i gennemsnit for hele bedriften (ifølge tabel) : **12,2** kg P/ha/år.

P tilført pr. ha/år i ansøgt drift: **26,4** kg P/ha/år.

P-afrørsel per ha/år i ansøgt drift (arealvægtet gennemsnit): **18,4** kg P/ha/år.

P-overskud/ha/år for ansøgt projekt: **8,0** kg P/ha/år.

#### Kommentar fosfor

### 3.6 Ammoniak fra udbringning

I dette afsnit gøres der rede for påvirkning af natur som følge af ammoniakfordampning fra udbringning af husdyrgødning.

**Ansøger tekst:**

### 3.7 Gener fra udbringning

**Ansøger tekst:**