



§ 16b miljøtilladelse, tillæg 1
til produktionsareal (kvæg) på
Taffelgårdsvej 280
9382 Tylstrup



Godkendelsesdato:
8. juli 2021

Registreringsblad

Titel: Tillæg 1 til § 16b tilladelse til produktionsareal på Taffelgårdsvej 280, 9382 Tylstrup

Dato: Den 8. juli 2021

Virksomhedens navn: Taffelgårdsvej 280

CVR-nr.: 68794811

Matr.nr., ejerlav: Uændret i forhold til miljøtilladelsen

Ejendomsnummer: 8100005477

Adresse: Taffelgårdsvej 280

Virksomheds ejer: Poul Erik Birkbak

Ansøger: Poul Erik Birkbak

Konsulent: LandboNord, Erhvervsparken 1, 9700 Brønderslev, Karoline Holst; kho@landbonord.dk

Tilsynsmyndighed: Brønderslev Kommune

Miljøsagsbehandler: Karin Holk, Brønderslev Kommune

Journal nr.: 09.17.21-P19-4-21

Indholdsfortegnelse

1.	Afgørelse om tillæg til miljøtilladelse	3
1.1	Ikke-teknisk resumé.....	3
1.2	Offentliggørelse og klagevejledning	3
1.3	Tidligere meddelte afgørelser.....	4
1.4	Tilsyn med husdyrbruget.....	4
2.	Generelle forhold.....	5
3.	Afstandskrav og placering i landskabet.....	5
3.1	Afstandskrav	5
3.2	Landskab og planforhold	6
4.	Husdyrbrugets anlæg.....	6
5.	Spildevand	7
6.	Affald.....	7
7.	Gener fra husdyrbruget og indvirkninger i forhold til befolkningen og menneskers sundhed	8
7.1	Støj, støv, transport og lys	8
7.2	Fluer og skadedyr	8
7.3	Lugt	8
8.	Påvirkninger af natur og miljø	9
8.1	Ammoniakfordampning	9
9.	Bedste tilgængelige teknik – BAT	11
9.1	Emissionsniveau samt BAT i stald	11
9.2	Opbevaring og behandling af husdyrgødning	11
10.	Management og egenkontrol	11
10.2	Konklusion	11
11.	Retsgrundlag.....	13

Bilag

Bilag 1: Produktionsareal

1. Afgørelse om tillæg til miljøtilladelse

Brønderslev Kommune meddeler hermed tillæg 1 til miljøtilladelse til Taffelgårdsvej 280. Tillægget omfatter en udvidelse af det tilladte produktionsareal med 30 m², og en ændring af bundtype/driftsformen på 180 m². Når både miljøtilladelsen og tillægget er udnyttet bliver det samlede produktionsareal på 1534 m². I forhold til den gældende miljøtilladelse vil bredden af tilbygningen til stald 2 blive 1,4 m bredere end det der fremgår af miljøtilladelsen fra 2020.

Tillægget medfører ændring af miljøtilladelsens vilkår 2 og vilkår 10. Der redegøres for de ændrede vilkår i nedenstående gennemgang.

1.1 Ikke-teknisk resumé

Den 8. juli 2020 gav Brønderslev Kommune en § 16 b miljøtilladelse til kvæghold på Taffelgårdsvej 280 efter husdyrbruglovens § 16 b stk. 1. LandboNord har den 16. marts 2021 på vegne af Poul Erik Birckbak ansøgt Brønderslev Kommune om et tillæg 1 til ejendommens miljøtilladelse efter husdyrbruglovens § 16b stk. 2. Ammoniakemissionen vil efter udvidelsen fortsat være under 3500 kg NH₃-N/år, og husdyrbruget vil derfor fortsat være omfattet af § 16b i husdyrbrugloven.

Ansøgning om miljøtilladelse er modtaget via det digitale ansøgningssystem www.husdyrgodkendelse.dk den 16. marts 2021. Det er nyeste version af ansøgningskemaet, som danner grundlag for denne tilladelse.

Ansøger oplyser: I 2020 opnåede bedriften en ny Miljøtilladelse med en tilbygning til den eksisterende Kostald 2.

Nu er ansøger ved at udarbejde byggeansøgningen, og det viser sig, at tilbygningen til stalden ønskes opført med en bredde, der 1,4 m større end den eksisterende stald. Tilbygningen ønskes således opført med en bygningsbredde på 29,8 m.

I forbindelse med Miljøtilladelsen blev den største gyllebeholder overdækket, og der blev derfor givet tilladelse at der i tilbygningen etableres et produktionsareal på 410 m² sengestald med spalter samt et produktionsareal på 150 m² med dybstrøelse.

Dybstrøelsesarealet ønskets i stedet etableret med sengestald og fast drænet gulv. Det ønskes samtidig udvidet til 180 m².

Kommentarer til udvidelsen

Udkast til miljøtilladelsen blev den 16. juni sendt til orientering hos naboer og andre beboere inden for en beregnet konsekvenszone, hos ansøger selv og ved dennes konsulent.

Da nogle naboer er undtaget for digital post, har normale frist for at indsende bemærkninger været forlænget til ca. 3 uger. Fristen er nu udløbet og Brønderslev Kommune har ikke modtaget bemærkninger hertil inden for denne frist.

1.2 Offentliggørelse og klagevejledning

Der vil ske offentliggørelse af dette tillæg 1 miljøtilladelse den 8. juli 2021 på Kommunens hjemmeside. En kopi af afgørelsen vil desuden blive tilgængelig på Digital MiljøAdministration (DMA-portalen) – dvs. Miljø- og Fødevareministeriets hjemmeside.

Evt. Klage til Miljø- og Fødevareklagenævnet over en administrativ afgørelse skal indbringes inden 4 uger fra den dag, afgørelsen er meddelt, medmindre andet er særligt fastsat i lovgivningen. Er afgørelsen offentligt bekendtgjort, regnes klagefristen dog altid fra bekendtgørelsen. Hvis klagefristen udløber en lørdag eller helligdag, forlænges fristen til den

følgende hverdag. Klagen skal være skriftlig, og skal så vidt muligt angive, på hvilke punkter den påklagede afgørelse anses for urigtig eller mangelfuld.

Afgørelsen, der alene vedrører forhold i henhold til husdyrbrugloven (§§ 76 og 77), kan påklages **senest 5. august 2021**.

Klageberettigede er ansøger, enhver med individuel, væsentlig interesse i sagens udfald samt foreninger og organisationer, der har beskyttelse af natur og miljø som hovedformål eller foreninger, hvor klagen har til formål at varetage natur- og miljøbeskyttelse.

Klagen indgives til den myndighed, der har truffet afgørelsen (1. instans), ved anvendelse af digital selvbetjening (*Klageportalen*, der findes på www.borger.dk og www.virk.dk), hvorefter denne myndighed snarest og som udgangspunkt ikke senere end 3 uger efter modtagelsen af klagen videresender denne til Miljø- og Fødevareklagenævnet, hvis afgørelsen fastholdes.

Miljø- og Fødevareklagenævnet skal som udgangspunkt afvise en klage, der indgives uden om Klageportalen, hvis der ikke er særlige grunde til det. Eventuel fritagelse for brug af Klageportalen forudsætter, at klager indsender en begrundet anmodning herom til den myndighed, der har truffet den påklagede afgørelse (1. instans). Denne myndighed videresender herefter anmodningen til Miljø- og Fødevareklagenævnet, som træffer afgørelse om, hvorvidt anmodningen kan imødekommes.

For behandling af klager, der indbringes for nævnet, herunder anmodninger om genoptagelse, betaler klager et gebyr. Gebyrets størrelse differentieres, alt efter om klager er en borger eller en virksomhed/organisation. Privatpersoner skal betale et gebyr på 900 kr. Virksomheder og organisationer skal betale et gebyr på 1.800 kr.

Såfremt afgørelsen påklages, vil dette blive meddelt ansøger.

Ikke opsættende virkning

Miljøgodkendelsen kan godt udnyttes selvom den påklages, medmindre Miljø- og Fødevareklagenævnet bestemmer andet og under forudsætning af, at andre nødvendige tilladelser er indhentet. Miljø- og Fødevareklagenævnet kan ved behandling af sagen ændre eller ophæve en godkendelse. Udnyttes en godkendelse, der er påklaget, sker det derfor for egen regning og risiko.

Civil retssag

Denne afgørelse kan indbringes for domstolene, jf. husdyrgodkendelseslovens § 90. En eventuel sag skal være anlagt inden 6 måneder efter annonceringen.

Revurdering af miljøgodkendelsen

Et miljøgodkendt husdyrbrug, der ikke er omfattet af IE-direktivet, skal kun revurderes, hvis husdyrbruget ikke lever op til krav om totaldeposition for ammoniak efter husdyrgodkendelsesbekendtgørelsens §§ 26 og 27.

1.3 Tidligere meddelte afgørelser

Der er den 8. juli 2020 tidligere meddelt miljøtilladelse efter § 16 b til husdyrbruget. Der er ikke efterfølgende meddelt andre afgørelser efter husdyrgodkendelsesbekendtgørelsen.

1.4 Tilsyn med husdyrbruget

Brønderslev Kommune fører tilsyn med, at tilladelsens vilkår overholdes i henhold til bestemmelserne i husdyrbrugloven. Kommunen har - uden retskendelse - adgang til private ejendomme for at udføre tilsyn. Tilsynets formål er at kontrollere, om husdyrbruget overholder de fastsatte vilkår, samt at følge op på evt. naboklager over gener fra virksomhedens drift. Herudover

skal tilsynet også have en forebyggende karakter, hvor der i tæt samarbejde med landbruget tages stilling til løbende forbedringer af landbrugets miljøforhold.

Hvis tilsynsmyndigheden vurderer, at gener fra støv, lugt, støj samt fluer m.v. er væsentlig større end der kan forventes i forhold til den meddelte miljøtilladelse, kan tilsynsmyndigheden meddele påbud om, at disse gener skal reduceres.

Kommunen gør opmærksom på, at det er ansøgers eget ansvar at færdigmelde eventuelt byggeri og at få nye bygninger og anlæg registreret i BBR hos kommunen.

2. Generelle forhold

- | |
|---|
| <p>1. Vilkår 2 i miljøtilladelsen udvides og får følgende ordlyd:
Tilladelsen er gældende fra 8. juli 2020</p> <p>Tillægget er er gældende fra den 8. juli 2021</p> |
|---|

Vurdering af vilkår - Generelle forhold

Vilkåret er et generelt vilkår fastsat i overensstemmelse med husdyrbrugloven

Tilladelsen gælder kun for det ansøgte. Der må således **ikke** ske udvidelse eller ændring af produktionsarealerne, af flexgrupperne i de forskellige produktionsarealer, driftsbygninger og tekniske anlæg såsom gødningsopbevaringsanlæg, foderopbevaringsanlæg mm, før ændringen er anmeldt og godkendt af Brønderslev Kommune. Der må dog gerne ændres på inventar og staldindretning indenfor det anmeldte produktionsareal, så længe der ikke ændres kummeareal, gulvtype og driftsform.

Husdyrbruget skal til enhver tid leve op til gældende regler i love og bekendtgørelser for erhvervsmæssigt dyrehold – også selvom disse regler eventuelt måtte være skærpede i forhold til denne tilladelse.

For god ordens skyld bemærkes, at fristen for at udnytte godkendelsen er 6 år (fastsat i bekendtgørelsen). For tilladelser, der omfatter nyt byggeri betragtes tilladelsen som udnyttet, så snart byggeriet er faktisk afsluttet (1. gangs udnyttelse). Hvis en afgørelse, tilladelse eller godkendelse ikke vedrører et byggeri, anses afgørelsen, tilladelsen eller godkendelse for udnyttet, når det der er meddelt tilladelse til eller godkendelse af, faktisk er gennemført.

Brønderslev Kommune vurderer, at der med de stillede vilkår er fastsat rammer for udnyttelse af miljøtilladelsen og tillægget.

3. Afstandskrav og placering i landskabet

3.1 Afstandskrav

Ingen ændringer til vilkår

Kommunens vurdering

Det fremgår at udvidelsen omhandler en mindre udvidelse af bredden på den staldforlængelse, der indgik i miljøtilladelsen fra 2020 – dvs en udvidelse på 1,4 m i bredden af den nordlige halvdel af kostald 2 på det indsatte kort.

I miljøtilladelsen blev alle afstandskrav i forhold til husdyrbruglovens §§ 6-8 gennemgået og alle afstandskrav var overholdt med 10 m eller mere. Med en udvidelse i bredden på 1,4 m mod vest af den nordlige halvdel af kostald 2 vil afstandskravene fortsat være overholdt.

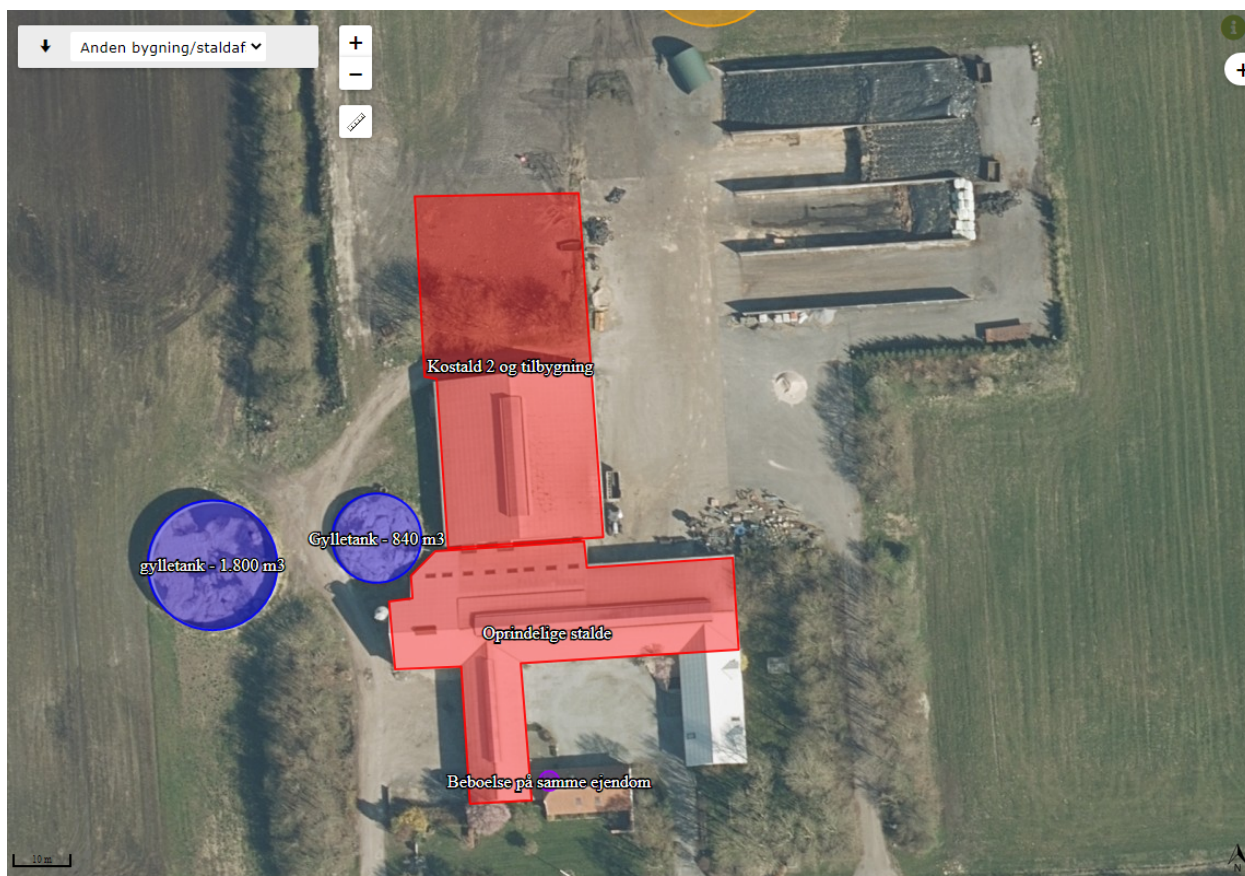

Figur 1. Anlægstegning/situationsplan

3.2 Landskab og planforhold

Ingen ændringer til vilkår

Kommunens vurdering

Der er i det indsendt projekt beskrevet en udvidelse af staldbredden på tilbygningen til stald 2 fra 28,4 m til 29,8 m. I forbindelse med selve miljøtilladelse indsendte ansøger en beskrivelse og vurdering i forholdt til landskab og planforhold. Siden den oprindelige miljøtilladelse er der vedtaget en ny kommuneplan for 2021-2033. I den nye kommuneplan ligger ejendommen inden for de samme typer af udpegninger som i den der var gældende for 2017-2029. Brønderslev Kommune vurderer derfor, at den landskabsvurdering, der er foretaget i forbindelse med miljøtilladelsen i 2020, fortsat er dækkende i forhold til udvidelsen i bygningsbredden på 1,4 m og at den samlede vurdering og de vilkår, der er stillet i miljøtilladelsen, fortsat er tilstrækkelige.

4. Husdyrbrugets anlæg

2. Vilkår 10 i miljøtilladelsen ændres til:
Husdyrbruget tillades drevet med et maksimalt produktionsareal med dyretyper, staldsystemer og teknologi som anført i nedenstående tabel:

Stalde og produktioner						
Staldnavn	Staldstørrelse (m ²)	Ventilation	Kildehøjde	Produktion	Antal måneder udegående	Produktionsareal (m ²)
Ansøgt drift						
Oprindelige stalde	1461	Blandet ventilation	6 m	(#403932) Flexgruppe: Alle kvæg; Dybstrøelse	0	322
				(#403931) Malkekøer, kvier og stude. Sengestald med spalter (kanal, bagskyl eller ringkanal)	0	455
Kostald 2 og tilbygning	1874	Blandet ventilation	6 m	(#403941) Flexgruppe: Alle kvæg; Fast drænet gulv med skraber og ajleafløb	0	180
				(#403940) Malkekøer, kvier og stude. Sengestald med spalter (kanal, bagskyl eller ringkanal)	0	410
				(#403939) Malkekøer, kvier og stude. Sengestald med spalter (kanal, bagskyl eller ringkanal)	0	687
Sum						2054
Dyretype og staldsystemer som indgår i flexgruppen						
Alle kvæg; Dybstrøelse				Alle kvæg; Fast drænet gulv med skraber og ajleafløb		
Malkekøer, kvier og stude. Dybstrøelse				Malkekøer, kvier og stude. Fast drænet gulv med skraber og ajleafløb		
Ammekøer, slagtekalve (over 6 mdr.). Dybstrøelse				Ammekøer, slagtekalve (over 6 mdr.). Fast drænet gulv med skraber og ajleafløb		
Kalve, (under 6 mdr.). Dybstrøelse						

Tabel nr. 1. Produktionsareal og flexgrupper.

Vurdering af vilkår – Husdyrbrugets anlæg

Ansøgers vurdering

I forbindelse med Miljøgodkendelsen blev den største gyllebeholder overdækket, og der blev derfor givet tilladelse at der i tilbygningen etableres et produktionsareal på 410 m² sengestald med spalter samt et produktionsareal på 150 m² med dybstrøelse.

Dybstrøelsesarealet ønskes i stedet etableret med sengestald og fast drænet gulv. Det ønskes samtidig udvidet til 180 m².

Kommunens vurdering

Produktionsarealernes størrelser danner grundlag for alle øvrige beregninger til vurdering af husdyrbrugets påvirkninger af det omgivende miljø. Derfor er der stillet vilkår hertil, se evt. bilag. Ansøger skal ved tilsyn kunne dokumentere, at produktionsarealet svarer til det ansøgte, både hvad angår bundtype og størrelse.

5. Spildevand

Ingen ændringer af vilkår

Kommunens vurdering

Der er med tillægget tale om en forøgelse af en bygningsbredde på 1,4 m. Brønderslev Kommune vurderer, at tillægget ikke har nogen ændret betydning for tagvandet. Beskrivelse og vurdering i selve miljøtilladelsen er stadig dækkende.

6. Affald

Ingen ændringer af vilkår

Kommunens vurdering

De ændringer der fremgår af ansøgningen om tillæg vil ikke påvirke mængde og typen af affald i væsentlig grad i forhold til det der fremgår af miljøtilladelsen. Brønderslev Kommune vurderer derfor, at der ikke er grund til at foretage yderligere vurdering og der henvises derfor til den beskrivelse, vurdering mm der fremgår af selve miljøtilladelsen.

7. Gener fra husdyrbruget og indvirkninger i forhold til befolkningen og menneskers sundhed

Befolkning og menneskers sundhed

Brønderslev Kommune vurderer, at de gener, der evt. kan forårsage væsentlige eller indirekte virkninger fra et husdyrbrug i relation til menneskers sundhed er gener som støj herunder transporter, støv, lys, fluer, skadedyr og lugt.

7.1 Støj, støv, transport og lys

Ingen ændringer af vilkår

Støj, støv, lys og transporter

Kommunens vurdering

Der kommer en mindre udvidelse af bredden på tilbygningen til stald 2 og bundtypen ændres i et staldafsnit. Derudover udvides produktionsarealet med 30 m².

Brønderslev Kommune vurderer, at de ændringer der er søgt om i tillægget, vil have ingen eller minimal betydning for støj, støv, transport og lys og at de vilkår og den vurdering, der er foretaget i miljøtilladelsen, stadig vil være tilstrækkelige og dækkende.

I tilladelsen er det vurderet, at generne ikke er af et niveau, hvor de vurderes at have væsentlige eller indirekte virkninger på nærområdet og for naboerne. I tilladelsen er der desuden stillet vilkår til støj, lugt og skadedyr, således - hvis der mod forventning - opstår væsentlige gener kan kommunen påbyde afværgeforanstaltninger i forhold til husdyrbruget.

7.2 Fluer og skadedyr

Ingen ændringer af vilkår

Kommunens vurdering

Brønderslev Kommune vurderer, at den mindre tilpasning af projektet ikke har betydning for øget risiko for fluer og skadedyr. De beskrivelser, vurderinger og vilkår, der fremgår af miljøtilladelsen, er derfor fortsat relevante og dækkende.

7.3 Lugt

Ingen ændringer af vilkår

Ansøgers vurdering

Med hensyn til lugt stiger lugtgeneafstanden 0,6-2 m ved denne ændring. Alle lugtgenekrav er stadig overholdt med stor margin.

Ansøgning (226243) | Nabopåvirkning

For at der kan beregnes om lugt fra anlægget, skal nabobebyggelse og byzone angives på kortet. På "Listevisning" vises en oversigt over de nabobebyggelse der er angivet, og på "Resultater" findes resultaterne af de lugtberegninger der er foretaget på ansøgningen.

Kort Listevisning **Resultater** Kort i fuld skærm

Samlet resultat af lugtberegning

Bebyggelse	Kumulation	Model	Ukorrigeret geneafstand (m)	Korrigeret geneafstand (m)	Vægtet gennemsnitsafstand (m)	Genekriterie overholdt
Taffelgårdsvej 230	0	FMK	79,8	79,8	405	Ja
Taffelgårdsvej 263	0	FMK	79,8	79,8	155,8	Ja
Lærkevej 94	0	NY	165,3	165,3	5472,3	Ja
Manna By, Tise	0	FMK	252,3	252,3	5871,9	Ja

Tabel nr. 2 - lugtberegning.

Kommunens vurdering

Der er tale om en mindre tilpasning af projektet. Konsekvensradius for tilpasningen øges med 3 m fra 304 i tilladelsen til 307 m i tillægget. Som det fremgår af tabellen er geneafstanden til samtlige naboer overholdt med en stor margin med det ændrede projekt. Brønderslev Kommune vurderer, at de beskrivelser, vurderinger og vilkår der er gennemgået og fastsat i selve miljøtilladelsen stadig er relevante og dækkende og stiller derfor ikke yderligere vilkår.

8. Påvirkninger af natur og miljø

8.1 Ammoniakfordampning

Af den indsendte ansøgning om tillæg fremgår følgende værdier for ammoniakemission fra stald og lager. I forhold til miljøtilladelsen øges emissionen i ansøgt drift fra 2368,7 kg NH₃-N/år til 2402,9 kg NH₃-N/år. Det skal derfor vurderes hvilken betydning udvidelsen har i forhold til beskyttet natur.

Driftstype:	Ammoniakemission fra staldafsnit (kg NH ₃ -N/år)	Ammoniakemission fra lagre (kg NH ₃ -N/år)	Ammoniakemission fra husdyrbruget (kg NH ₃ -N/år)
Ansøgt drift	2231,0	171,9	2402,9
Nudrift	1676,4	260,2	1936,6
8 års-drift	1676,4	260,2	1936,6

Tabel nr. 3. Ammoniakemission.

Beskyttet natur

Ansøgers vurdering

Den totale udledning af ammoniak stiger ved denne ændring fra 2368,7 kg (i ansøgning 217213) til 2402,9 kg i ansøgningen om tillæg.

Denne ændring medfører ingen ændringer i forhold til depositioner på natur., bortset fra en nærliggende udpegning som §3 sø, hvor totaldepositionen stiger til 0,1 kg N/ha/år.

Ansøgning (226243) | Naturområder ?

For at der kan beregnes deposition af ammoniak, skal naturpunkter angives på kortet. På "Liste- og resultatvisning" vises det samlede resultat af ammoniakberegningerne, samt en oversigt over mer- og totaldeposition i alle naturpunkter der er angivet.

Kort	Liste- og resultatvisning	Kort i fuld skærm
------	---------------------------	-------------------

Samlet resultat af ammoniakberegninger ? i

Samlet emission: **2402,9** (kg NH₃-N/år) Meremission (8 års-drift): **466,3** (kg NH₃-N/år) Meremission (nudrift): **466,3** (kg NH₃-N/år)

Oversigt af naturpunkter ? i

Navn:	Kategori:	Opretter:	Kumulation:	Ruhed natur:	Merdeposition (kg N/ha/år):		Totaldeposition (kg N/ha/år):	
					8-års drift	Nudrift:		
Natura2000	Kategori 1	Ansøger	2	Mk	0,0	0,0	0,1	▼
Sø S	Kategori 3	Ansøger	0	V	0,0	0,0	0,1	▼
Eng SV	Kategori 3	Ansøger	0	Bn	0,0	0,0	0,1	▼
Natura2000	Kategori 1	Ansøger	0	Bn	0,0	0,0	0,3	▼
4 Eng V	Kategori 3	Ansøger	0	Bn	0,0	0,0	0,2	▼
3 Mose S	Kategori 3	Ansøger	0	S	0,0	0,0	0,0	▼
2 Højmose V	Kategori 2	Ansøger	0	S	0,0	0,0	0,0	▼
1 Habitatnatur N	Kategori 1	Ansøger	0	S	0,0	0,0	0,1	▼

Tabel 4 – deposition på ammoniakfølsom natur

Kommunens vurdering

Brønderslev Kommune vurderer, at det er de korrekte naturpunkter, ansøger har udpeget i husdyrgodkendelse.dk, og at beregningerne er retvisende f.eks. i forhold til ruheden af naturområderne, se evt. tabel 4.

Kategori 1 og kategori 2 natur

Tabellen viser, at depositionen på kategori 1 og kategori 2 er uændret i forhold til de beregninger, der blev foretaget i forbindelse med miljøtilladelsen.

Brønderslev kommune vurderer derfor, at den beskrivelse og vurdering, der fremgår af miljøtilladelsen, fortsat er dækkende, og at der ikke skal stilles nye vilkår.

Kategori 3 natur

Merdepositionen i kategori 3 og §3 naturpunkterne er med tillægget på maksimalt på 0,0 kg NH₃-N/ha/år.

Brønderslev Kommune vurderer derfor at den beskrivelse og vurdering, der er lavet i miljøtilladelsen, fortsat er dækkende.

Bilag IV-arter, artsfredninger og rødlistearter

Kommunes vurdering

Der vil med det ændrede projekt kun ske en lille ændring af bygningsudformningen.

Brønderslev Kommune vurderer, at denne ændring ikke anden betydning for Bilag IV-arter, artsfredninger og rødlistearter, end det projekt der fremgår af selve miljøtilladelsen. Den vurdering, der er lavet i miljøtilladelsen, er derfor stadig dækkende.



9. Bedste tilgængelige teknik – BAT

9.1 Emissionsniveau samt BAT i stald

Kommunens vurdering

I ansøgningssystemet www.husdyrgodkendelse.dk bliver der foretaget beregninger af samlet faktisk emission fra stald og lager samt beregninger på samlet BAT krav (kg NH₃-N/år). Disse beregninger giver Brønderslev Kommune mulighed for at vurdere om husdyrbruget opfylder kravet om anvendelse af bedste tilgængelige teknik i forhold til staldene.

I forhold til det ændrede projekt er der foretaget følgende BAT beregning

Samlet BAT beregning  			
	Stalde	Lagre	Total
Samlet BAT krav (kg NH ₃ -N /år)	2143	260	2403
Faktisk emission (kg NH ₃ -N /år)	2231	172	2403
Forskel (kg NH ₃ -N /år)	-	-	0
Vejledende BAT Overholdt?	-	-	Ja

Tabel 5. Samlet BAT beregning.

Det fremgår af beregningen, at det vejledende BAT-krav stadig er overholdt med det tilpassede projekt.

Brønderslev Kommune vurderer, at husdyrbruget med tillægget stadig opfylder kravet om anvendelse af bedste tilgængelige teknik i forhold til staldene, da det samlede BAT krav er højere end den samlede emission fra staldene.

9.2 Opbevaring og behandling af husdyrgødning

Ingen ændringer af vilkår

Kommunens vurdering

Det ansøgte tillæg ændrer ikke ved opbevaring og behandling af husdyrgødning. Der henvises derfor til afsnittet i miljøtilladelsen.

10. Management og egenkontrol

Kommunens vurdering

Brønderslev Kommune vurderer, at de vilkår, der blev stillet til management og egenkontrol i miljøtilladelsen er dækkende også for tillægget.

10.2 Konklusion

Brønderslev Kommune har vurderet miljøbelastningen i flere delkonklusioner i tillægget til miljøtilladelsen.

Samlet set vurderer Brønderslev Kommune, at den ændring af udvidelsen af husdyrbruget, der kommer med tillægget, ikke vil indebære væsentlig påvirkning af de:

- 1) landskabelige værdier,

- 2) naturen med dens bestande af vilde planter og dyr og deres levesteder, herunder områder, der er beskyttet mod tilstandsændringer eller fredede, udpeget som internationale naturbeskyttelsesområder eller udpeget som særligt sårbare over for næringsstofpåvirkning,
- 3) jord, grundvand og overfladevand, og
- 4) lugt-, støj, rystelses-, støv, flue-, transport- og lysgener, uhygiejniske forhold, affaldsproduktion m.v.

11. Retsgrundlag

- Forvaltningsloven, se lovbekendtgørelse nr. 433 af 22. april 2014 af forvaltningsloven.
- Husdyrbrugloven, Bekendtgørelse af lov om husdyrbrug og anvendelse af gødning m.v., se lovbekendtgørelse nr. 520 af 1. maj 2019 med senere ændringer.
- Husdyrgodkendelsesbekendtgørelsen, se bekendtgørelse nr. 2256 af 29. december 2020 om godkendelse og tilladelse m.v. af husdyrbrug

Bilag 1- oversigt og tegning af produktionsarealer

Ansøgers indsendte materiale

Nedenstående tabel giver et overblik over ejendommens bygninger og de tilhørende produktionsarealer på Taffelgårdsvej 280.

Den omtrentlige placering af de benævnte arealer er skitseret på nedenstående oversigt over bygningerne.

Oprindelige stalde	Ansøgt	Nudrift	8 års drift	
	m ²	m ²	m ²	
Malkekøer og kvier Sengestald med spalter	500	500	500	A: 24,5 x 17,2 = 421 B: 8,5 x 9,2 = 79
Foderbord	45	45	45	C: 2 x 22,7 = 45
Sengestald - foderbord	455	455	455	A+B-C
Malkekøer og kvier Dybstrøelse		200	200	F: 6,4 x 16,3 = 104 G: 5,9 x 16,3 = 96
Småkalve Dybstrøelse		122	122	H: 7,3 x 16,7 = 122
Flexgruppe kvæg Dybstrøelse	322			F+G+H
I alt	777	777	777	

Kostald 2 og tilbygning	Ansøgt	Nudrift	8 års drift	
	m ²	m ²	m ²	
Malkekøer og kvier Sengestald med spalter	757	757	757	D: 29,1 x 26 = 757
Nyt foderbord	70			E: 2,4 x 29,1 = 70
Sengestald - nyt foderbord	687			D-E
Malkekøer og kvier Sengestald med spalter	410			I: 14 x 29,1 = 410
Flexgruppe kvæg Sengestald med fast drænet gulv	180			J: 180
I alt	1277	757	757	

