



Miljøtilladelse § 16 b med BAT i husdyrbrugloven

27. marts 2020

Voldtoftevej 71, 5620 Glamsbjerg



ASSENS
KOMMUNE

Ejendommen Kallerupgård, Voldtoftevej 71, 5620 Glamsbjerg (luftfoto 2019)



Emne	Data
Ansøger og ejer	Ulrik Stougaard, Hesselbjergvej 18, 5620 Glamsbjerg
Bedriftens navn og adresse	Kallerupgård, Voldtoftevej 71, 5620 Glamsbjerg
Matrikelnummer og ejerlav	12a Voldtofte By, Flemløse
Virksomhedens art	015000 Blandet drift
Tilladelsesbetegnelse	§ 16 b i Lov om husdyrbrug og anvendelse af gødning m.v. Lovbekendtgørelse nr. 520 af 1. maj 2019.
CHR-nummer	75343
CVR/P	2133 3379 / 1004866999
Kontaktperson	Ulrik Stougaard, tlf. 4052 1960, e-mail: us@linde-gaard.dk
Rådgiver/konsulent	Kamilla From-Nielsen, Patriotisk Selskab, tlf. 6315 5420, e-mail: kfn@patriotisk.dk
Tilladelsesmyndighed	Assens Kommune, (By, Land & Kultur), Miljø & Natur, Rådhus Allé 5, 5610 Assens, assens@assens.dk
Sags ID	Acadre sagsnr. 19/19329
Miljømedarbejder	Trine Bonrud Helleskov, tlf. 6474 6890, e-mail: tbnie@assens.dk
Husdyrgodkendelse.dk	Version 4.5 Skema nr. 214467

Indholdsfortegnelse

1.	INDLEDNING	5
2	AFGØRELSE: § 16 B MILJØTILLADELSE MED BAT	6
3	VILKÅR FOR TILLADELSE.....	6
3.1	PRODUKTIONSAREAL	6
3.2	MANAGEMENT	6
3.3	OPHØR.....	7
4.	OFFENTLIGGØRELSE.....	7
5.	KLAGEVEJLEDNING	7
6.	BILAG.....	8
7.	MEDDELELSE OM AFGØRELSE SENDES TIL.....	8
8.	MILJØVURDERING AF ANSØGNING OM § 16 B MED BAT MILJØTILLADELSE.....	9
8.1	FORMÅL	9
8.2	BASISOPLYSNINGER	9
8.3	ERHVERVSMÆSSIG NØDVENDIGHED	10
8.4	STALDE OG PRODUKTIONER – PRODUKTIONSAREAL	10
8.5	LANDSKABELIGE VÆRDIER OG AFSTANDE	11
8.5.1	LANDSKAB OG PLANFORHOLD.....	11
8.5.2	FASTE AFSTANDSKRAV EFTER §§ 6 OG 8.....	11
8.6	AMMONIAKEMISSION	12
8.7	BAT (BEDSTE TILGÆNGELIGE TEKNIK)	12
8.8	NATUROMRÅDER, FREDNINGER OG BILAG IV-ARTER.....	12
8.6	JORD, GRUNDVAND OG OVERFLADEVAND	15
8.6.1	SPILDEVAND (RETVAND)	15
8.6.2	OPBEVARING AF HUSDYRGØDNING.....	15
8.7	NABOPÅVIRKNING.....	15
8.7.1	LUGT.....	16
8.7.2	STØJ.....	17
8.7.3	RYSTELSER	17
8.7.4	STØV	17
8.7.5	FLUER.....	17
8.7.6	TRANSPORT	18



8.7.7	LYS	18
8.7.8	UHYGIEJNISKE FORHOLD.....	18
8.7.9	AFFALDSPRODUKTION	18
8.8	OPHØR.....	19
8.9	SAMMENFATNING.....	19
8.10	OFFENTLIGHED/NABOORIENTERING.....	19

1. Indledning

Ulrik Stougaard har ansøgt om miljøtilladelse til husdyrbruget på landbrugsejendommen Kallerupgård, Voldtoftevej 71, 5620 Glamsbjerg. Ansøgningen er indsendt til Assens Kommune første gang onsdag den 9. oktober 2019 via det digitale ansøgningsystem husdyrgodkendelse.dk.

Det betyder, at ansøgningen skal behandles efter bestemmelserne i lovbekendtgørelse nr. 520 af 1. maj 2019 om husdyrbrug og anvendelse af gødning m.v., og det er denne lov, der henvises til i behandlingen af denne ansøgning, når der efterfølgende henvises til husdyrbrugloven.

Ejendommen har en kapitel 5, § 33 miljøgodkendelse¹ fra den 20. december 2006 til en svineproduktion på 7.860 stk. slagtesvin (30 – 102 kg) svarende til 224,6 dyreenheder (DE) på godkendelsestidspunktet. Med den ny husdyrbruglov der trådte i kraft 1. august 2017 vurderes ændringer og udvidelser på husdyrbrug ikke længere ved antal dyr og dyreenheder, men på produktionsareal².

Der søges om, at få miljøtilladelse til det eksisterende produktionsareal på 1.294 m² til slagtesvin på delvist spaltegulv.

Der skal ifølge husdyrgodkendelsesbekendtgørelsen³ § 34, stk. 2 foretages en samlet vurdering af alle etableringer, udvidelser eller ændringer foretaget på husdyrbruget inden for en 8-årig periode. Grunden til denne regel er for at imødekomme den eventuelle effekt af indtil flere mindre udvidelser, som hver især ikke betyder noget i forhold til miljøbeskyttelsen, men som samlet set kan være en væsentlig belastning. Derfor tages i denne sag udgangspunkt i det tilladte produktionsareal (dyrehold) på ejendommen i 2011, som nudrift, da det er otte år fra ansøgningstidspunktet og det ansøgte vurderes miljømæssigt i forhold til dette.

Miljøtilladelsen omfatter hele husdyrbruget på Voldtoftevej 71, 5620 Glamsbjerg, hvor det ansøgte dyrehold opstaldes.

Dyreholdet er omfattet af § 16 b i husdyrbrugloven, da produktionsarealet er på over 100 m² og dyreholdet på ejendommen samlet set giver anledning til en ammoniakfordampning på under 3.500 kg N pr. år. Husdyrbruget er ikke et IE-husdyrbrug jf. § 16 a, stk. 2. Husdyrbruget er omfattet af BAT⁴-krav, da den samlede ammoniakfordampningen er på mere end 750 kg N pr. år jf. § 27 stk. 2.

Det er oplysningerne og beskrivelsen i ansøgningsmaterialet og vurderingen, der er beskrevet i den efterfølgende redegørelse, som danner grundlaget for meddelelse af miljøtilladelsen.

Assens Kommune har vurderet, at der kan meddeles tilladelse til det ansøgte produktionsareal i henhold til de gældende regler i husdyrbrugloven med tilhørende bekendtgørelser og vejledninger fra Miljøstyrelsen.

¹ Bekendtgørelse nr. 753 af 25. august 2001 lov om miljøbeskyttelse, med senere ændringer

² Produktionsarealet er det areal i fast placerede husdyranlæg, hvorpå dyrene kan opholde sig og har mulighed for at afsætte gødning.

³ Bekendtgørelse nr. 1261 af 29. november 2019 om godkendelse og tilladelse m.v. af husdyrbrug

⁴ Bedste tilgængelige teknik

Tilladelsen indeholder en række konkrete individuelle vilkår for landbrugets indretning og drift. Vilkårene skal medvirke til at sikre:

- at husdyrbruget drives og indrettes i overensstemmelse med ansøgningsmaterialet og miljøredegørelsen
- at kravet om reduktion af ammoniaktab fra stald og lager overholdes
- at yderligere miljøkrav fastsat på grundlag af kommunens vurdering af ansøgningsmaterialet overholdes
- at nedsætte risikoen for, at der forekommer forurening eller gener ud over de forventede ifølge miljøvurderingen.

2 Afgørelse: § 16 b miljøtilladelse med BAT

Assens Kommune tillader hermed et produktionsareal (eksisterende) på i alt 1.294 m² på landbrugsejendommen Kallerupgård med matr. nr. 12a Voldtofte By, Flemløse beliggende Voldtoftevej 71, 5620 Glamsbjerg.

Miljøtilladelsen meddeles under forudsætning af, at gældende regler på området og nedenstående vilkår overholdes. Tilladelsen omfatter de aktiviteter for husdyrbruget med CVR nr. 2133 3379, som hører ind under Voldtoftevej 71, 5620 Glamsbjerg.

Miljøtilladelsen meddeles ifølge bestemmelserne i § 16 b i husdyrbrugloven og bekendtgørelse nr. 1261 af 29. november 2019⁵ om godkendelse og tilladelse m.v. af husdyrbrug (husdyrgodkendelsesbekendtgørelsen).

Med denne afgørelse ophæves alle andre tidligere anmeldelser, miljøtilladelser og miljøgodkendelser.

Forudsætningerne for tilladelsen findes i den fremsendte ansøgning gennem husdyrgodkendelse.dk med skemanummer 214467 og tilhørende bilag. Tilladelsen meddeles med følgende vilkår:

3 Vilkår for tilladelse

3.1 Produktionsareal

Staldnavn	Dyrehold	Staldsystem	Produktionsareal, m ²
Stald 1	Slagtesvin	Delvis spaltegulv, 25 – 49 % fast gulv	517
Stald 2	Slagtesvin	Delvis spaltegulv, 25 – 49 % fast gulv	777
I alt må det samlede produktionsareal maksimalt være på			1.294

3.2 Management

- 3.2.1 Landbruget skal placeres, indrettes og drives i overensstemmelse med de oplysninger, der fremgår af ansøgningsmaterialet med de ændringer, der fremgår af tilladelsens vilkår.

⁵ Jf. § 69 i overgangsbestemmelserne, da ansøgningen ikke var færdigbehandlet 31. december 2019

- 3.2.2 Bedriften skal til enhver tid leve op til gældende regler i love og bekendtgørelser – også selvom disse regler eventuelt måtte være skærpede i forhold til denne tilladelse.
- 3.2.3 Der skal til stadighed tilstræbes en god staldhygiejne, herunder sikres, at lejer holdes tørre, og at staldene holdes rene.

3.3 Ophør

- 3.3.1 Ved husdyrbrugets ophør fjernes tilbageværende husdyrgødning, ejendommen ryddes for affald, døde dyr, spildevand, foder mv.
- 3.3.2 Ejendommens bygninger skal rengøres.

4. Offentliggørelse

Miljøtilladelsen offentliggøres på Assens Kommunes hjemmeside, assens.dk fredag den 27. marts 2020.

5. Klagevejledning

Frist for at indgive klage § 79.

Hvis du ønsker at klage over denne afgørelse kan du klage til Miljø- og Fødevareklagenævnet. Klagen skal indgives inden **fredag den 24. april 2020**.

Hvordan klager du?

Du klager via Klageportalen, som du finder via www.naevneneshus.dk, www.borger.dk eller www.virk.dk. Du logger på Klageportalen med NEM-ID. En klage er indgivet når den er tilgængelig for Assens Kommune via Klageportalen. Se i øvrigt <https://naevneneshus.dk/start-din-klage/miljoe-og-foedevareklagenaevnet/>.

Klagegebyr

Når du klager, skal du betale et gebyr på 900 kr. for borgere og 1.800 kr. for virksomheder, organisationer og offentlige myndigheder. Du modtager en opkrævning på gebyret fra Miljø- og Fødevareklagenævnet. Miljø- og Fødevareklagenævnet modtager ikke kontanter. Miljø- og Fødevareklagenævnet påbegynder behandlingen af klagen, når gebyret er modtaget. Betales gebyret ikke på den anviste måde og inden for den fastsatte frist på 14 dage, afvises klagen fra behandling. Se i øvrigt <https://naevneneshus.dk/start-din-klage/miljoe-og-foedevareklagenaevnet/>.

Miljø- og Fødevareklagenævnet afviser din klage, hvis du sender den uden om Klageportalen, medmindre du forinden er blevet fritaget for brug af Klageportalen. Hvis du ønsker at blive fritaget for at bruge Klageportalen, skal du sende en begrundet anmodning til Assens Kommune. Assens Kommune videresender herefter din anmodning til nævnet, som træffer afgørelse om, hvorvidt du kan fritages.

Hvem kan klage? § 84-87

Adressaten for afgørelsen, enhver, som har en individuel, væsentlig interesse i sagen, offentlige myndigheder, lokale foreninger og organisationer, som har en væsentlig interesse i afgørelsen, samt landsdækkende foreninger og organisationer, der som hovedformål har at beskytte natur og miljø eller varetager væsentlige rekreative interesser. Miljø- og Fødevareklagenævnet kan kræve dokumentation for foreningers og organisationers klageberettigelse.

Virkning af at der klages § 81

En klage over en godkendelse eller tilladelse efter §§ 16a eller 16b eller dispensation efter § 9 har ikke opsættende virkning, medmindre afgørelsen indebærer opførelse af bebyggelse uden tilknytning til ejendommen hidtidige bebyggelsesareal. Det betyder, at godkendelsen, tilladelsen eller dispensationen kan udnyttes, inden klagen er afgjort. Udnyttelsen sker dog for egen regning og risiko, da Miljø- og Fødevareklagenævnet kan ændre afgørelsen.

Indbringelse for domstolene § 90

Du kan indbringe Miljø- og Fødevareklagenævnets afgørelser for domstolene. En sådan retssag skal være anlagt inden 6 måneder efter datoen for klagenævnets afgørelse. Uanset om du anlægger retssag, er du forpligtet til at rette dig efter Miljø- og Fødevareklagenævnets afgørelse, indtil domstolen måtte bestemme noget andet.

Trine Bonrud Helleskov
Miljømedarbejder, Agronom

6. Bilag

Bilag 1: Ansøgningsskema nr. 214467
Bilag 2: Ansøgning om § 16 b, miljøtilladelse

7. Meddelelse om afgørelse sendes til

Organisation	Adresse	Post nr.	E-mail adresse
Styrelsen for Patientsikkerhed, Tilsyn og Rådgivning Syd	Nytorv 2, 1. sal	6000 Kolding	TRsyd@stps.dk
Danmarks Naturfredningsforening	Masnedøgade 20	2100 Kbh. Ø	dn@dn.dk
Friluftsrådet, sekretariatet	Scandiagade 13	2450 Kbh. SV	sydfyn@friluftstraadet.dk
Rådet for Grøn Omstilling	Kompagnistræde 22, 3. sal	1208 Kbh. K	info@rgo.dk
Miljøstyrelsen	Tolderlundsvej 5	5000 Odense C	mst@mst.dk
Danmarks Sportsfiskerforbund	Skyttevej 5	7182 Bredsten	post@sportsfiskerforbundet.dk
Danmarks Fiskeriforening	Nordensvej 3	7000 Fredericia	mail@dkfisk.dk
Dansk Ornitologisk Forening	Vesterbrogade 140	1620 Kbh. V	dof@dof.dk

8. Miljøvurdering af ansøgning om § 16 b med BAT miljøtilladelse

8.1 Formål

I det følgende skal det vurderes, om ansøgningen om miljøtilladelse til husdyrbruget på Voldtoftevej 71, 5620 Glamsbjerg kan indebære væsentlige virkning på miljøet, herunder i forhold til omgivelsernes sårbarhed og kvalitet, i forhold til navnlig

- 1) landskabelige værdier,
- 2) natur med dens bestand af vilde planter og dyr og deres levesteder, herunder områder, der er beskyttet mod tilstandsændringer eller fredet, udpeget som internationalt naturbeskyttelsesområde eller udpeget som særlig sårbart over for næringsstofpåvirkning,
- 3) jord, grundvand og overfladevand, og
- 4) lugt, støj-, rystelses-, støv-, flue-, transport- og lysgener, uhygiejniske forhold, affaldsproduktion m.v.

Under vurderingen skal inddrages alle etableringer, udvidelser og ændringer af husdyrbruget, der er godkendt, tilladt eller afgjort efter anmeldelse inden for de seneste 8 år.

Desuden skal Assens Kommune ved ny bebyggelse vurdere om byggeriet er erhvervsmæssigt nødvendigt for ejendommens drift som landbrugsejendom.

Vurderingsgrundlaget er oplysningerne afgivet ved indsendelse af det digitale ansøgningsskema med nr. 214467 via husdyrgodkendelse.dk, som kommunen modtog onsdag den 9. oktober 2019.

Bestemmelserne til vurdering af ansøgningen er fastsat i husdyrgodkendelsesbekendtgørelsens⁶ kapitel 14. Husdyrbruget er omfattet af bestemmelserne i lovens § 16 b, da produktionsarealet er på over 100 m² og dyreholdet på ejendommen samlet set giver anledning til en ammoniakfordampning på under 3.500 kg N pr. år, og husdyrbruget ikke er et IE-husdyrbrug jf. § 16 a, stk. 2. Husdyrbruget har en ammoniakemission på mere end 750 kg N pr. år og er derfor omfattet af BAT-krav jf. § 27 stk. 2 i husdyrbrugloven.

I forbindelse med miljøvurderingen skal det ligeledes afgøres, hvorvidt det er nødvendigt at fastsætte konkrete individuelle vilkår, dels til sikring af at oplysningerne i ansøgningen fastholdes og dels til sikring af, at landbruget kan drives uden at medføre større forurening og gener end forventeligt, og som kan accepteres inden for rammerne af den gældende lovgivning.

8.2 Basisoplysninger

Ansøger er Ulrik Stougaard, Hesselbjergvej 18, 5620 Glamsbjerg.

Ifølge oplysninger fra CVR (Centrale Virksomheds Register) drives landbruget som en enkeltmandsvirksomhed. Startdato for virksomheden oplyses at være 1. decem-

⁶ Bekendtgørelse nr. 1261 af 29. november 2019 om godkendelse og tilladelse m.v. af husdyrbrug.

ber 1998. Adresse for CVR nr. 2133 3379 oplyses som: Hesselbjergvej 18 v/Ulrik Stougaard, Langgade 68, 5620 Glamsbjerg. Hovedbranchen er noteret med koden 015000 Blandet drift.

Ifølge CHR er Hesselbjergvej 18 v/Ulrik Stougaard ejer og bruger af besætningen med CHR nr. 75343 på Voldtoftevej 71, 5620 Glamsbjerg.

8.3 Erhvervsmæssig nødvendighed

Ifølge § 34, stk. 3 skal kommunen ved ny bebyggelse vurdere om det ansøgte byggeri er erhvervsmæssigt nødvendigt for ejendommens drift som landbrugsejendom.

Ikke relevant i denne sag, da der ikke bygges nyt.

8.4 Stalde og produktioner – produktionsareal

Der er søgt om miljøtilladelse til det eksisterende produktionsareal på Voldtoftevej 71, 5620 Glamsbjerg.

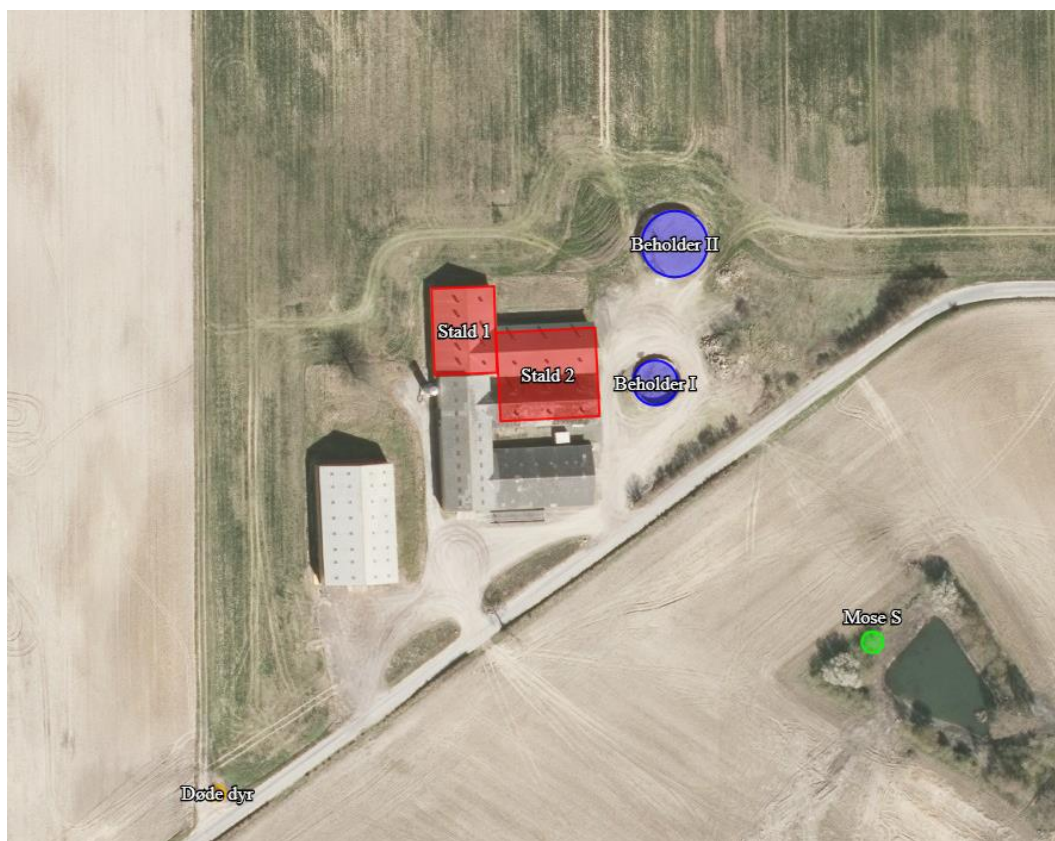

Figur 1: Oversigt over produktionsarealet på Voldtoftevej 71, 5620 Glamsbjerg

Det eksisterende produktionsareal er på i alt 1.294 m² fordelt på to stalde med 517 m² i stald 1 og 777 m² i stald 2 (se figur 1). Der produceres slagtesvin i staldene på delvist spaltegulv (25 – 49 %), hvilket fortsætter med det ansøgte.

8.5 Landskabelige værdier og afstande

8.5.1 Landskab og planforhold

Voldtoftevej 71 ligger ikke i et område, der er udpeget, som et særligt værdifuldt landskab eller udpeget som et større sammenhængende landskab jf. Kommuneplan 2017 - 2029. Ifølge Kommuneplanen ligger staldanlægget på Voldtoftevej 71 i et område udpeget, som særligt værdifulde landbrugsområder, og landskabstypen er karakteriseret som et Bakket landbrugslandskab, og ligger i området ”Det storbakkede landbrugslandskab” jf. Assens Kommunes landskabsanalyse.

I Kommuneplan 2017 – 2029 står, at i de bakkede landbrugslandskaber er det væsentligt, at landbrugskarakteren fastholdes, at markante geologiske strukturer fortsat opleves i landskabet og, at udsigten fra højtliggende terræn bevares som et karaktertræk. Nyt byggeri skal placeres lavt i terræn og respektere områdets skala. Udbredelse af skov- og naturområder skal følge de karaktergivende strukturer i området.

Der bygges ikke nyt og landskabet påvirkes derfor ikke med det ansøgte.

Voldtoftevej 71 ligger i landzone og nærmeste byzone er Voldtofte (Flemløse) ca. 1,1 km vest for staldanlægget. Ifølge Kommuneplan 2017 – 2029 er nærmeste lokalplanlagte område nr. 5.2.T.24 Voldtofte pumpestation lige syd for ejendommen i en afstand på ca. 315 m, hvor zonestatus er landzone og fremtidig zone er landzone.

Det eksisterende staldanlæg på Voldtoftevej 71 er ikke i strid med nogle beskyttelseslinjer (strand/å/sø/skov/fortidsminde/kirke/diger).

Assens Kommune vurderer på baggrund af ovenstående, at det ansøgte, ikke er i strid med landskabelige værdier eller planforhold.

8.5.2 Faste afstandskrav efter §§ 6 og 8⁷

Der er et fast afstandskrav på 50 meter ifølge § 6 til byzone, sommerhusområder og lokalplaner, samt nabobeboelse ved etablering/udvidelse/ændring af husdyranlæg og gødnings- og ensilageopbevaringsanlæg. Kravet er overholdt for det eksisterende staldanlæg, og der bygges ikke nyt med det ansøgte.

Etablering af husdyranlæg, gødnings- og ensilageopbevaringsanlæg på husdyrbrug og udvidelse eller ændringer heraf, der medfører forøget forurening, er ikke tilladt inden for følgende afstand jf. § 8 i husdyrbrugloven:

1. 25 m til vandforsyningsanlæg, der ikke er almen vandforsyning
2. 50 m til vandforsyningsanlæg til almen vandforsyning
3. 15 m til vandløb (herunder dræn) og søer
4. 15 m til offentlig vej og privat fællesvej
5. 25 m til levnedsmiddelvirksomhed
6. 15 m til beboelse på samme ejendom
7. 30 m til naboskel

⁷ Lovbekendtgørelse nr. 520 af 1. maj 2019 om husdyrbrug og anvendelse af gødning m.v.

Afstandskravene er overholdt med det ansøgte.

8.6 *Ammoniakemission*

I det digitale ansøgningsskema (nr. 214467) fra husdyrgodkendelse.dk ses i afsnit 4.1, at den samlede ammoniakemission fra staldanlægget er på 2.683,8 kg N pr. år i ansøgt drift, nudrift og 8 års drift, da der ikke er sket ændringer med produktionsarealet de sidste 8 år, og der sker ingen ændringer med det ansøgte.

Af afsnit 4.3.2 fremgår det, at der ikke er nogen fast gødning fra produktionen, men alene flydende husdyrgødning, der opbevares i to gyllebeholdere på ejendommen.

8.7 *BAT (Bedste Tilgængelige Teknik)*

I det digitale ansøgningsskema (nr. 214467) fra husdyrgodkendelse.dk ses i afsnit 5, at det samlede BAT krav er på 2.684 kg N pr. år, som er lig den faktiske ammoniakemission fra staldanlægget jf. afsnit 8.6 ovenfor.

Assens Kommune kan derfor konstatere at BAT-kravet er overholdt med det ansøgte alene fordi det eksisterende staldsystem er med delvis spaltegulv (25 – 49 %).

8.8 *Naturområder, fredninger og bilag IV-arter*

De opgivne oplysninger i ansøgningen om ruhed og kumulation, der er anvendt til beregning af ammoniakdepositionen, er korrekte.

Kategori 1-natur

Kategori 1-natur er Natura 2000-naturtyper, som omfattes af husdyrbruglovens § 7, stk. 1, nr. 1. Det er de ammoniakfølsomme Natura-2000 naturtyper, som indgår i udpegningsgrundlage for området som Naturstyrelsen har kortlagt i forbindelse med Natur 2000-planlægningen.

Internationale naturbeskyttelsesområder er fællesbetegnelse for de habitatområder og fuglebeskyttelsesområder (kaldet Natur 2000-områder), som er udpeget til opfyldelse af EU's habitat- og fuglebeskyttelsesområdet, samt Ramsarområder. De danske Ramsarområder ligger alle inden for de udpegede fuglebeskyttelsesområder og beskyttes som disse.

En del ammoniakfølsomme Natur 2000-sønaturtyper er endnu ikke kortlagt. Her skal kommunen vurdere den eventuelle påvirkning.

Når disse naturtyper er kortlagt, vil de automatisk blive omfattet af husdyrbruglovens § 7, stk. 1, nr. 1.

Kortlagte naturtyper kan ses på Danmarks Miljøportal.

Kategori 1-natur omfatter desuden heder og overdrev inden for de internationale naturbeskyttelsesområder, som er beskyttet efter naturbeskyttelseslovens § 3. I det omfang disse naturtyper grænser op til hinanden eller ligger i en mosaik, beregnes størrelsen ud fra det samlede areal i overensstemmelse med reglerne i naturbeskyttelsesloven § 3 (naturbeskyttelseslovens såkaldte mosaikregel).

Ifølge Danmarks Miljøportal kortværk over registrerede naturarealer ligger nærmest kategori 1-naturområder over 7 km sydvest for staldanlægget og er af naturtype Hede – se figur 2.

Kategori 2-natur

Kategori 2-natur er nærmere bestemte ammoniakfølsomme naturtyper (beskyttet efter § 7 i husdyrbrugloven), der ligger uden for internationale naturbeskyttelsesområder. Det drejer sig om:

- Højmoser,
- Lobeliesøer,
- Heder der er større end 10 ha, og som er omfattet af naturbeskyttelseslovens § 3, og
- Overdrev der er større end 2,5 ha, og som er omfattet af naturbeskyttelseslovens § 3. Det er dog kun heder og overdrev, der i sig selv er større end de nævnte størrelser, der er kategori 2-natur.

Ifølge Danmarks Miljøportal kortværk over registrerede naturarealer ligger nærmest kategori 2-naturområde ca. 1 km nordøst for staldanlægget og er et overdrev – se figur 2.

Overholdelse af krav til kategori 1- og 2-natur

Beregningerne i husdyrgodkendelse.dk viser, at total depositionen er på 0,0 kg N pr. ha pr. år i både kategori 1- og kategori 2-naturen. Dette er under det strengeste krav på 0,2 kg N pr. ha pr. år i totaldeposition på kategori 1-natur og 1,0 kg N pr. ha pr. år i totaldeposition på kategori 2-natur jf. § 26 og § 27 husdyrgodkendelsesbekendtgørelsen.

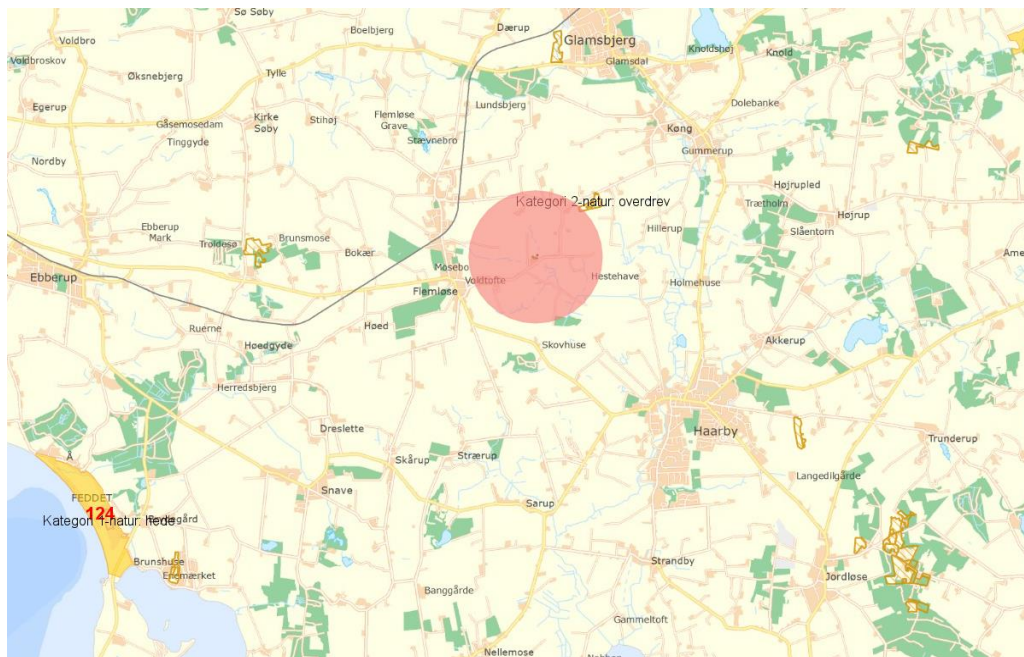

Figur 2: Placering af Voldtoftevej 71 i forhold til Natura 2000 (gule områder), kategori 1- og 2-natur (skraveret) – den røde cirkel angiver en 1.000 meter zone fra staldanlægget.

Kategori 3-natur

Kategori 3-natur er ammoniakfølsomme naturområder, som ikke er kategori 1- eller 2-natur, og som er hede, mose eller overdrev omfattet af naturbeskyttelseslovens § 3 eller som er ammoniakfølsom skov.

Det er kun heder, overdrev og moser, der i sig selv opfylder kriterierne efter naturbeskyttelseslovens § 3, der er kategori 3-natur.

Beskyttelsesniveauet for kategori 3-natur omfatter ikke som for kategori 1- og 2-natur et generelt krav til den maksimale ammoniakdeposition. Beskyttelsesniveauet fastlægger, at kommunen på baggrund af en konkret viden kan stille krav om en maksimal merdeposition på 1,0 kg N pr. ha pr. år, hvis en kategori 3-natur har en særlig regional eller lokal naturinteresse. Beskyttelsesniveauet udelukker ikke, at kommunen kan tillade en større merdeposition på sådanne områder, men udelukker derimod, at der kan stilles et mere skærpet krav end 1,0 kg N pr. ha pr. år for disse områder jf. § 29 i husdyrgodkendelsesbekendtgørelsen.

Inden for 1.000 meter zonen omkring staldanlægget ligger der flere moser, skovstykker og et par overdrev (se figur 3).

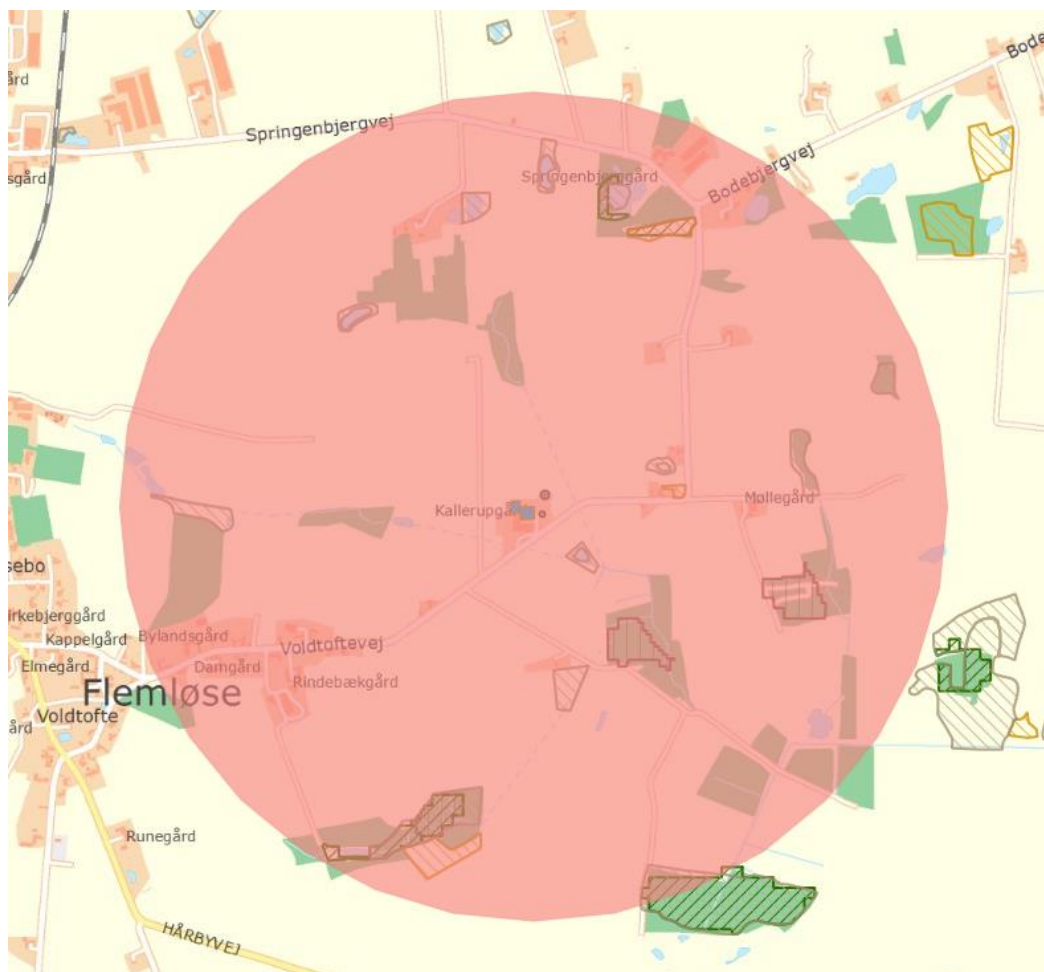

Figur 3: Oversigt over kategori 3-natur (skraveret) indenfor 1.000 meter af staldanlægget på Voldtoftevej 71.

Jf. beskrivelsen af kategori 3-natur ovenfor vurderes depositionen af ammoniak i enge og søer ikke, da de som udgangspunkt er robuste naturtyper.

Det naturområde der ligger tættest på staldanlægget på Voldtoftevej 71 er en mose sydøst for staldanlægget, hvor korteste afstand er ca. 105 meter til den lille gyllebeholder. Ifølge beregningerne i husdyrgodkendelse.dk får mosen en merdeposition på 0,0 kg N pr. ha pr. år, og dermed er det vejledende krav til kategori 3-natur overholdt, da det er under en merdeposition på 1,0 kg N pr. ha pr. år.

De resterende naturområder får heller ingen merdeposition (jf. beregningerne i husdyrgodkendelse.dk), da der ikke sker nogen udvidelse med det ansøgte og de ligger længere væk fra staldanlægget.

Assens Kommune vurderer ud fra ovenstående, at kravene i § 26, § 27 og § 29 til henholdsvis totaldeposition og merdeposition af ammoniak i naturområderne omkring staldanlægget på Voldtoftevej 71 er overholdt med det ansøgte.

Fredninger

Der er ingen fredninger inden for 1.000 meter af staldanlægget på Voldtoftevej 71.

Bilag IV-arter

Assens Kommune har ikke kendskab til konkrete tilholdssteder/lokaliteter, der i denne sag kan være omfattet af habitatdirektivets bilag IV-arters⁸ yngle- eller rastekområder. Dette er ikke ensbetydende med, at disse lokaliteter ikke findes i området – bilag IV-arter kan vandre ind og ud af lokale områder.

8.6 Jord, grundvand og overfladevand

Et husdyrbrug kan påvirke jord, grundvand og overfladevand ved afledning af spildevand fra befæstede arealer, tagflader mv., samt ved opbevaring af husdyrgødning.

8.6.1 Spildevand (restvand)

Rengøringsvand fra staldanlægget ledes til gyllebeholder.

8.6.2 Opbevaring af husdyrgødning

Husdyrgødningen fra svineproduktion opbevares i ejendommens to eksisterende gyllebeholder på 800 m³ (178 m²) og 1.600 m³ (385 m²), samt i gyllekanaler og fortank med en kapacitet på 200 m³. Yderligere køres der ca. 600 m³ gylle væk til en gyllebeholder på en anden ejendom (Bækgård). Til sammen giver det en opbevaringskapacitet på 3.200 m³.

8.7 Nabopåvirkning

Stald- og gødningsanlæg på husdyrbrug kan give anledning til gener inden for følgende områder:

- lugt
- støj
- rystelser

⁸ <http://mst.dk/natur-vand/natur/international-naturbeskyttelse/eu-direktiver/naturbeskyttelsesdirektiver/bilag-iv-arter/>

- støv
- fluer
- transportter
- lys
- uhygiejniske forhold
- affaldsproduktion

8.7.1 Lugt

Den primære kilde til lugt fra dyrehold er staldluftventilation. Der foreligger kun systematiske og anvendelige oplysninger til anvendelse i konkret sagsbehandling om lugtemissionen fra staldanlæg. Vurderingen af lugt i forhold til omboende vurderes derfor udelukkende ud fra staldanlæg til dyrehold. Lugtgener fra opbevaringsanlæg og lugtgener ved udbringning indgår således ikke i lugtberegningerne og håndteres derfor primært ved hjælp af generelle regler og konkrete vurderinger, f.eks. i forbindelse med omrøring og udbringning. Opbevaringsanlæg placeres normalt i tilknytning til staldanlæggene og vil derfor også normalt være placeret i tilstrækkelig afstand fra omboende. Ved placering af opbevaringsanlæg i stor afstand fra staldanlæg, bør man være ekstra opmærksom på, at de ikke placeres uhensigtsmæssigt i forhold til omboende.

Mange forhold kan influere på lugtemission fra stalden. Ud over produktionsareal og dyretype er det f.eks. staldindretning, ventilationsanlæggets udformning og styring, strøelse, gødningshåndtering, fodring, drikkevandssystem, overbrusningsanlæg samt hygiejne i stalden. Management med henblik på at sikre en veldefineret gødeadfærd er især vigtig, da lugten først og fremmest stammer fra gødningen. Erfaringsmæssigt er disse forhold meget vanskelige at forudsige og håndtere i godkendelsessituationen.

Princippet for lugtberegningen er derfor, at man ud fra oplysninger om dyreart, staldsystem og produktionsareal beregner den nødvendige geneafstand, som er den afstand der minimum skal være fra kilden før det vurderes, at genekriterierne kan overholdes. Genekriterierne er et udtryk for, hvor meget lugt omboende i forskellige typer beboelsesområder må udsættes for, før det kan betegnes som værende "væsentlige lugtgener".

Geneafstanden skal beregnes efter både Miljøstyrelsens lugtmodel og efter FMK-modellen, og beregningen baseres på følgende elementer:

- Produktionsarealer i m²
- Emissionsfaktorer for forskellige dyregrupper
- Effekt af lugtreducerende miljøteknologi
- En spredningsmodel
- Genekriterier svarende til forskellige områders lugtfølsomhed

Det digitale ansøgningssystem, husdyrgodkendelse.dk, foretager lugtemissions- og lugtgeneberegninger både efter Miljøstyrelsens lugtvejledning og FMK-modellen. Det resultat systemet viser ved endt beregning, er resultatet efter den beregningsmodel, der giver den længste geneafstand til omboende, så genekriterierne overholdes uanset modelvalg.

Beregningen af lugt fra husdyrbruget foretages med andre parametre end dem, som normalt anvendes i forbindelse med miljøvurderingen. Dette skyldes, at lugtemissionen ikke beregnes som et gennemsnit i løbet af året, men beregnes ud fra perioder med spidsbelastning.

Uanset hvilken beregningsmetode (Miljøstyrelsens lugtvejledning eller FMK-modellen) der vælges, skal anlæg, som er placeret længere væk end 120 % af geneafstanden, ikke indgå i lugtberegningen. Det digitale ansøgningssystem bortscree-ner automatisk sådanne anlæg ved lugtberegning.

Naboejendomme, der enten ejes af ansøger, eller er registreret med landbrugspligt, medtages ikke, når der skal foretages lugtvurdering jf. reglerne om det generelle beskyttelsesniveau.

I ansøgningsskema nr. 214467 ses af lugtgeneberegningen i afsnit 6.1, at alle genekriterierne (korrigeret geneafstand) er overholdt med det ansøgte. Genekriterierne er til enkelt bolig er på 134,6 m, til samlet bebyggelse er på 284,3 m og til byzone er på 425,6 m med det ansøgte. Den vægtede gennemsnitsafstand er til enkelt bolig (Voldtoftevej 67) på 307,9 m, til samlet bebyggelse (Voldtoftevej 61) på 578,1 m og til byzone (Voldtofte By, Flemløse) på 1.129,5 m.

På baggrund af ovenstående kan Assens Kommune konstatere, at lugtkravene ifølge husdyrgodkendelsesbekendtgørelsens § 31 er overholdt.

8.7.2 Støj

Se Miljøansøgning side 18 for beskrivelse og vurdering.

Assens Kommune vurderer, at med de nævnte støjkloder kan Miljøstyrelsens vejledende støjgrænser⁹ overholdes. Der stilles derfor ikke vilkår til dette.

8.7.3 Rystelser

Assens Kommune vurderer, at der ikke er nogle kilder til rystelser med det ansøgte.

8.7.4 Støv

Se Miljøansøgning side 18 for beskrivelse og vurdering.

Assens Kommune er enig i vurderingen.

8.7.5 Fluer

Se Miljøansøgning side 18 under ”Fluer og skadedyr”.

Der har ikke tidligere været klaget til kommunen over flue fra ejendommen.

Assens Kommune er enig i vurderingen.

⁹ <http://mst.dk/luft-stoej/stoej/stoejgraenser/graensevaerdier-virksomheder/>

8.7.6 Transport

Det er primært transporter til og fra ejendommen, som vurderes ved miljøtilladelse, da færdsel på offentlig vej reguleres af politiet, og henhører under færdselsloven og øvrige bestemmelser, der er fastsat af Justitsministeriet. Kommunen skal i helt særlige tilfælde vurdere, om det ansøgte, kan give væsentlige gener for naboerne langs transportvejene for transporterne af husdyrproduktionens rå- og hjælpestoffer og produkter. Særlige tilfælde kan bl.a. være ved etablering af husdyrbrug eller hvis transporterne primært sker igennem en byzone.

Antallet af transporter til og fra ejendommen ændres ikke med det ansøgte – det er oplyst til at være 167 stk. pr. år. Der ligger ingen naboer i nærheden af til og fra staldanlægget.

På den baggrund vurderer Assens Kommune, at transporterne til og fra ejendommen ikke vil give anledning til en øget nabopåvirkning med det ansøgte.

8.7.7 Lys

Belysning fra husdyrbruget kan genere de omkringboende, og hvis der er direkte lyspåvirkning af naboer, bør dette søges begrænset gennem indretning og driftsvilkår.

Se Miljøansøgning side 18 for beskrivelse og vurdering.

Assens Kommune er enig i vurderingen.

8.7.8 Uhygiejniske forhold

Assens Kommune har ikke ved de regelmæssige miljøtilsyn på ejendommen konstateret uhygiejniske forhold på ejendommen, og har heller ikke modtaget klager over det.

8.7.9 Affaldsproduktion

Ved de regelmæssige miljøtilsyn på ejendommen bliver håndteringen af affald gennemgået jf. de generelle bestemmelser, samt det til enhver tid gældende affaldsregulativ i Assens Kommune. Håndteringen af affald omhandler både indretning af oplagene og bortskaffelse.

Assens Kommunes affaldsregulativ:

Brændbart og farligt affald (<200 kg pr. år), som lysstofrør, varmepærer, sprayflasker, pesticidrester og oliefilter kan afleveres på kommunens genbrugspladser, når landbruget er tilmeldt én af ordningerne for genbrugspladserne, som administreres af Assens Forsyning.

Farligt affald (>200 kg pr. år) og klinisk risikoaffald, som medicinrester, medicinflasker og kanyler skal bortskaffes via den kommunale ordning, der administreres af Assens Forsyning. Det er Stena Recycling, der afhenter og håndterer affaldet. Tilmelding sker hos Assens Forsyning. Hvis man ønsker at indgå en aftale med en anden virksomhed end Stena, så skal man søge en dispensation hos Assens Kommune, for at blive fritaget for den kommunale ordning. Ansøgningen skal indeholde

dokumentation for, at virksomheden er godkendt til at modtage farligt affald og klinisk risikoaffald.

Ansøger skal på lige fod med andre erhvervsvirksomheder overholde de generelle regler for opbevaring og bortskaffelse affald, herunder de fastsatte i krav i "Erhvervsaffaldsregulativet for Assens Kommune". Det betyder, at landbruget skal være tilmeldt mindst én af de tvungne affaldsordninger for farligt affald eller have søgt om dispensation herfra.

Døde dyr

Se Miljøansøgning side 9.

8.8 *Ophør*

Ved eventuelt ophør af produktionen skal ansøger tage kontakt til kommunen med henblik på en miljømæssig korrekt afvikling. Der vil blive stillet vilkår om tømning og rengøring af såvel staldbygninger, oplagspladser som gyllebeholdere. Dette er en skærpe i forhold til husdyrgodkendelsesbekendtgørelsen, hvor der ellers kun bliver stillet krav ved ophør til IE-brug. Assens Kommune ønsker, at alle landbrug i kommunen efterlever kravene ved ophør, og derfor er det et standard vilkår i alle miljøtilladelser.

8.9 *Sammenfatning*

Der er søgt om tilladelse til en svineproduktion med et samlet produktionsareal på 1.294 m².

Det er kommunens vurdering, at det ansøgte overholder de gældende miljøregler og kan gennemføres som beskrevet i ansøgningen og denne redegørelse. I tilladelsen skal der fastsættes vilkår, som ophøjer de afgivne oplysninger sammen med vurderingen i denne redegørelse til speciel lov for landbruget på Voldtoftevej 71. Disse vilkår vil sammen med kravene i den generelle miljølovgivning blive det nye regelsvækketøj for anlæggelse og drift af landbruget.

8.10 *Offentlighed/Naboorientering*

Der er ikke foretaget naboorientering om ansøgning jf. § 56, stk. 2, da det ansøgte efter Assens Kommunes skøn er af underordnet betydning for naboerne. Assens Kommune skønner, at det ansøgte er af underordnet betydning for naboerne, da der er søgt om miljøtilladelse til det eksisterende produktionsareal, og der sker derfor ingen ændringer med det ansøgte. Lugtgenekriterierne er uden problemer overholdt, og der har ikke tidligere været klager over lugt fra ejendommen. Antallet af transporter er uændret og Assens Kommune har vurderet jf. redegørelsen ovenfor, at der ikke sker nogen nabopåvirkning med det ansøgte.

Miljøtilladelsen bliver offentliggjort på Assens Kommunes hjemmeside fredag den 27. marts 2020. Der bliver sendt orienteringsbrev til øvrige myndigheder og interesseorganisationer via digitalpost.

Trine Bonrud Helleskov
Miljømedarbejder, Agronom

