



TILLÆG 1 TIL § 16B

Miljøtilladelse på Hvilshøjvej 266



Indhold

Kapitel 1: Ikke tekniske resume	4
Kapitel 2: Afgørelse og overordnet vurdering	4
2.1 Afgørelse.....	4
2.2 Nuværende tilladelse.....	5
2.3 Overordnet vurdering for afgørelsen	6
Kapitel 3 – Husdyrbrugets anlæg og drift	6
3.1 Anlæg.....	6
3.2 Drift.....	7
Kapitel 4: Vilkår	7
4.1 Generelle forhold.....	8
4.2 Ammoniak, BAT og natur	8
4.3 Lugt.....	8
4.4 Risiko for jord, grundvand og overfladevand	8
4.5 Øvrige gener og forureningsrisici	9
4.6 Affald.....	9
Kapitel 5: Vurdering af forhold og begrundelse for vilkår	10
5.1 Generelle forhold	10
5.2 Ammoniakemission, BAT og natur.....	11
5.3 Lugt	13
5.4 Overholdelse af afstandskrav	14
5.5 Risiko for forurening af jord, grundvand og overfladevand	15
5.6 Øvrige gener og forureningsrisici.....	15
5.7 Affald	16
5.8 Landskabelige forhold	16
5.9 Management og egenkontrol.....	17
Kapitel 6 Formalia	17
6.1 Naboorientering og partshøring	17
6.2 Offentliggørelse.....	18
6.3 Klagevejledning	18
Retsgrundlag	21
Bilag 1 – oversigtskort, bygninger og driftsanlæg	

Bilag 2 – produktionsarealer

Bilag 3 – afløbs- og miljøplanstegninger

Bilag 4 – skærmende beplantning

Kapitel 1: Ikke tekniske resume

Brønderslev Kommune udsteder hermed tillæg 1 til miljøtilladelse til svineproduktionen på ejendommen Hvilshøjvej 266, Brønderslev.

Tillæg 1 omfatter udvidelse af stald- og driftsbygninger samt opbevaringsanlæg på ejendommen.

Ejendommen har miljøtilladelse til svineproduktion i stald 1. Med tillægget vil der blive indrettet stald til golde og drægtige søer i en del af det ældste maskinhus (stald 2). Derudover vil der ske en ændring i hvilke dyretyper, der går i de forskellige områder i stald 1, der vil blive opført en overdækket gyllebeholder og laden vil blive forlænget. Der er tidligere meddelt tilladelse til at forlænge laden samt til at etablere den ny gyllebeholder, men anlæggene medtages i den nuværende ansøgning og tilladelse idet opførelse af en overdækket gyllebeholder er nødvendig for at kunne overholde kravene til ammoniakemission af hensyn til udnyttelsesfristen.

Ud over de udvidelser der allerede er givet tilladelse til (gyllebeholder og forlængelse af laden) vil der ikke bliver bygget nyt. En nærmere beskrivelse af det samlede anlæg med oversigtstegning fremgår af kapitel 3.

Ændringen af husdyrbruget vil resultere i at produktionsarealet udvides fra de nuværende 2060 m² til 2400 m². Produktionsarealet er det areal, i fastplacerede husdyranlæg, som dyrene befinder sig i og kan afsætte gødning på. Staldbygningerne er samlet set noget større på grund af gangarealer, foderopbevaring osv.

Ifølge beregningerne overholdes grænserne for lugt til alle naboer. Regler for deposition af ammoniak til følsom natur overholdes også i forhold til alle naturtyper og det er vurderet at ændringen ikke vil have negativ påvirkning af omgivende natur eller negativ for området bilag IV-arter.

De reglerne der er om anvendelse af bedste, tilgængelige teknologi (BAT) er også overholdt i ansøgningen.

Der er foretaget flere vurderinger af ansøgningen, blandt andet i forhold til forureningsrisici og landskab.

Tillægget til miljøtilladelsen er givet på en række vilkår, som fremgår af kapitel 4. I kapitel 5 er der nærmere beskrivelse af, hvordan kravene er overholdt og begrundelse for de stillede vilkår.

Kapitel 2: Afgørelse og overordnet vurdering

2.1 Afgørelse

Brønderslev Kommune meddeler hermed tillæg 1 til miljøtilladelse efter § 16b i husdyrbrugloven til husdyrbruget på Hvilshøjvej 266, 9700 Brønderslev (bygningssættet er beliggende på matrikel 4a, Hvilshøj By, Ø. Brønderslev). Produktionsarealet må udvides ved at indrette stald i maskinhuset ud mod vejen (stald 2). Det samlede produktionsareal bliver derved som vist i tabel 1 og med de anførte staldsystemer.

Stald/bygning (bruttoareal m ²)	Dyretype og staldsystem	Produktionsareal (m ²)	Miljøteknologi
Stald 1 (2740)	Søer, golde og drægtige; Løsgående, delvis spaltegulv	486	Ingen
Stald 1 (2740)	Smågrise; Drænet gulv+ spalter (50%/50%)	301	Ingen
Stald 1 (2740)	Smågrise; Toklimastald, delvis spaltegulv	1273	Ingen
Stald 2 (495)	Søer, golde og drægtige; Løsgående delvis spaltegulv	340	Ingen

Tabel 1- tilladt produktion

Den gyllebeholder der er meddelt tilladelse til den 21. august 2018 og den forlængelse af laden der er meddelt tilladelse til den 10. juli 2018 medtages i nærværende tillæg til miljøtilladelse. Byggeriet må placeres som vist i kapitel 3 og gengivet i bilag 1.

Ejendommen ejes af Knud Agergaard Thing og produktionen drives for nuværende under virksomheden Knud Thing med CVR 10660440. CHR nr. for ejendommen er 97917.

Det er til enhver tid ejendommens driftsherre, der er ansvarlig for at bedriften drives i overensstemmelse med miljøtilladelsens vilkår, samt øvrige love og regler på området.

Tilladelsen gælder fra den dag den offentliggøres og fristen for at udnytte tillæg 1 til miljøtilladelsen er 6 år fra den endelige afgørelse meddeles (fastsat i bekendtgørelsen). For tilladelser, der omfatter nyt byggeri betragtes tilladelsen som udnyttet, så snart byggeriet er faktisk afsluttet (1. gangs udnyttelse). Hvis en afgørelse, tilladelse eller godkendelse ikke vedrører et byggeri, anses afgørelsen, tilladelsen eller godkendelse for udnyttet, når det der er meddelt tilladelse til eller godkendelse af, faktisk er gennemført. I tilfælde af at sagen bliver påklaget og behandles af klagenævnet vil det være op til klagenævnet om der skal ske forlængelse af udnyttelsesfristen

2.2 Nuværende tilladelse

Ejendommens nuværende tilladelse fremgår af den miljøtilladelse, der blev meddelt den 18. november 2022. Ejer ønskede tilladelsen udformet som en "etape 1" og en "etape 2". Dette har ikke været muligt i denne sag, hvorfor etape 2 søges om og meddeles som tillæg 1.

Der er den 10. juli 2018 givet tilladelse til forlængelse af laden. Denne er endnu ikke bygget, men fristen for udnyttelse er ikke udløbet.

Der er den 21. august 2018 meddelt tilladelse til opførelse af en ny gyllebeholder med en afstand på højst 19 m. fra den forlængede staklade, der blev givet tilladelse den 10. juli 2018. Denne tilladelse er endnu ikke udnyttet, men fristen er ikke udløbet.

Forlængelse af stakladen og den nye gyllebeholder er medtaget i denne tilladelse, idet opførelse af gyllebeholderen er nødvendig for at opfylde BAT-kravene i etape 2. I forbindelse med at gyllebeholderen er medtaget i tillægget er det ikke længere noget krav/nogen forudsætning at laden forlænges, men at det er en mulighed for ejeren at opføre denne.

Når tillægget til miljøtilladelsen tages i brug, supplerer den selve miljøtilladelsen, og hvis der er ændrede forhold og vilkår er det tillæggets vilkår der gælder.

2.3 Overordnet vurdering for afgørelsen

Ansøger har indsendt sin ansøgning gennem konsulent Laurits Faarup Marcussen, LandboNord. Ansøgningsmaterialet og den medfølgende projektbeskrivelse, de medsendte tegninger og øvrige bilag er gennemgået og vurderet. Denne gennemgang danner grundlag for de nye og reviderede vilkår (se kapitel 4), samt Brønderslev Kommunes delvurderinger af om projektet lever op til betingelserne for et tillæg til miljøtilladelse efter § 16b (se kapitel 5).

Husdyrgodkendelsesbekendtgørelsens beskyttelsesniveauer for lugt- og ammoniakemission er dokumenteret overholdt. Alle afstandskrav er overholdt eller dispenseret for.

Brønderslev Kommune vurderer samlet, at der med de stillede vilkår så vil projektet

- ikke have negativ påvirkning af de landskabelige værdier,
- ikke vil forringe tilstanden af beskyttede naturtyper, og ikke have negative konsekvenser for habitatdirektivets bilag IV arter,
- ikke have væsentlig negativ virkning på jord, grundvand og overfladevand, og
- ikke vil medføre andre væsentlige miljømæssige påvirkninger i form af lugt-, støj-, rystelses-, støv-, flue-, transport- og lysgener, uhygiejniske forhold, affaldsproduktion m.v.

Ejendommen er beliggende i Vendsyssel og der er ingen grænseoverskridende virkninger.

Der er i forbindelse med gennemgangen foretaget en VVM-screening ud fra de parametre, der fremgår i husdyrgodkendelsesbekendtgørelsens bilag 1 pkt. D og det er på den baggrund vurderet, at projektet ikke er omfattet af krav om udarbejdelse af en miljøkonsekvensrapport.

Kapitel 3 – Husdyrbrugets anlæg og drift

3.1 Anlæg

Husdyrbruget vil efter miljøtilladelsen er udnyttet se ud som følgende oversigtskort



Figur 1 - oversigtskort

Husdyrbrugets husdyranlæg, øvrige bygninger og tekniske anlæg fremgår af tabel 2:

Status	Husdyranlæg	Øvrige bygninger	Tekniske anlæg
Etableret	Stald 1, Stald 2 (ombygget maskinhus)	Lade, foderlade (enden af stald 2)	Gyllebeholder 1, gyllebeholder 2, halmfyr
Nye	Ingen	Tilbygning til lade	Gyllebeholder 3 med fast overdækning

Tabel 2 - husdyrbrugets anlæg og bygninger

3.2 Drift

Efter miljøtilladelsen er udnyttet vil der være tale om en drift med drægtige og golde søer og med smågrise. Inden faring flyttes de drægtige søer over på ejers anden ejendom, hvilket betyder der ikke er farestier.

Kapitel 4: Vilkår

I afsnittet er alle vilkår medtaget – ikke kun de ændrede eller supplerende. Bag det enkelte vilkår er angivet om der er tale om et revideret vilkår, et nyt vilkår, et erstatningsvilkår eller et uændret vilkår

4.1 Generelle forhold

- 1) Produktionsarealet må maksimalt udgøre 2400 m² og skal være indrettet, som det fremgår af afgørelsen i kapitel 2. (revideret vilkår)
- 2) Husdyrbruget skal være indrettet i overensstemmelse med de bygninger og tekniske anlæg, som fremgår af kapitel 3. (uændret vilkår)
- 2a) Af hensyn til den hovedforsyningslinje til spildevand, der løber ca. 35 m syd for den nuværende lade må gyllebeholder 3 placeres som angivet på oversigtstegningen – ca. 40 m syd for eksisterende lade. (nyt vilkår)
- 2b) Der skal etableres skærmende beplantning omkring gyllebeholderen svarende til kortet i bilag 4. Beplantningen skal være etableret senest 1 år efter gyllebeholderen er opført. (nyt vilkår)

4.2 Ammoniak, BAT og natur

- 3) Gyllebeholder 3 skal etableres og tages i drift senest når der flyttes søer ind i den renoverede del af stald 1 og/eller stald 2 tages i brug. (erstatte tidligere vilkår 3)
- 3a) Gyllebeholder 3 skal være forsynet med fast overdækning. (nyt vilkår)

4.3 Lugt

- 4) Efter hvert hold grise skal der foretages effektiv rengøring og/eller vask af stalde. Ventilationsanlæg skal rengøres i forbindelse med vask af staldafsnit. (uændret vilkår)
- 5) Ejendommen skal holdes ryddelig – spild af foderrester, husdyrgødning mm skal ryddes op hurtigst muligt og senest ved arbejdsdagens ophør. (uændret vilkår)

4.4 Risiko for jord, grundvand og overfladevand

- 6) Tanke til dieselolie eller benzin skal være placeret under tag/halvtag og på fast og tæt bund, så der ikke er mulighed for afløb til jord, kloak, overfladevand eller grundvand. (uændret vilkår)
- 7) Tankning af benzin og diesel må kun foregå på støbt plads uden mulighed for afløb til jord, grundvand, overfladevand eller kloak. Slangen må ikke kunne nå uden for den støbte plads. (uændret vilkår)
- 8) Tromler og beholdere med kemikalier og olieprodukter, herunder også spildolie og flydende kemikalieaffald skal placeres på en fast, tæt bund med opkant eller i en spildbakke. Opsamlingskapaciteten bag opkanten eller i spildbakken skal mindst svare til volumen på den største beholder. Oplagspladsen skal være dækket af tag/halvtag. (uændret vilkår)
- 8a) Når byggeriet af stald 2 er afsluttet, skal der indsendes kopi af afløbstegning for den nye stald samt kopi af kloakmestererklæringen for de udførte afløbsinstallationer. (Nyt vilkår)

4.5 Øvrige gener og forureningsrisici

Støj

- 9) Virksomhedens samlede støjbidrag, angivet som det ækvivalente, korrigerede støjniveau i dB(A) i punkter 1,5 m over terræn, målt eller beregnet ved nærmeste beboelses opholdsareal må ikke overskride følgende værdier. (uændret vilkår)

Tidspunkt	Tidsinterval	Grænseværdi	Referencetidsrum
Hverdage	Kl. 07.00-18.00	55 dB(A)	8 timer
Lørdage	Kl. 07.00-14.00	55 dB(A)	7 timer
Lørdage	Kl. 14.00-18.00	45 dB(A)	4 timer
Søn- og helligdage	Kl. 07.00-18.00	45 dB(A)	8 timer
Aften	Kl. 18.00-22.00	45 dB(A)	1 time
Nat	Kl. 22.00-07.00	40 dB(A)	½ time

Tabel 3 – støjgrænser

Støjbelastningen er det ækvivalente, korrigerede støjniveau i dB(A) målt eller beregnet i punkter 1,5 m over terræn. Referencetiden er det mest støjbelastede tidsrum i perioden. Støjens maksimalværdi må om natten ikke overstige 55 dB(A) ved boliger.

Støjvilkårene for landbrugsdrift omfatter al støj fra virksomheden, dvs. også støj fra andet end faste, tekniske installationer. Vilkår om støj skal derfor gælde al støj fra landbrugsdrift, men kun støjen fra landbrugsdriften på ejendommens bygningsparcel, dvs. ikke støj fra f.eks. markdriften.

Fluer, skadedyr og opbevaring af døde dyr

- 10) Der skal ske effektiv fluebekæmpelse på ejendommen. Fluebekæmpelsen skal ske i overensstemmelse med retningslinjer fra Aarhus Universitet, Institut for Agroøkologi.
- 11) Stalde, fodersiloer og andre bygninger skal holdes i forsvarlig rottesikret stand og i rimelig orden, så leveduligheder for rotter minimeres. (uændret vilkår)
- 12) Opbevaringspladsen for døde dyr skal være indrettet, så døde produktionsdyr kan opbevares på en hygiejnisk forsvarlig måde. Pladsen skal være sikret mod ådselædende dyr og være indrettet, så opbevaringen ikke udgør risiko for spredning af smitstoffer eller kan give anledning til punktkildeforurening. (uændret vilkår)
- 13) Afhentningspladsen for døde skal være placeret eller afskærmet, så den ikke er synlig fra vejen. (uændret vilkår)

4.6 Affald

- 14) Ved tilsyn skal der kunne fremvises dokumentation for
- korrekt bortskaffelse af risikoaffald og farligt affald for de sidste 5 år.
 - korrekt bortskaffelse af genanvendeligt affald, der overstiger mængder svarende til en almindelig husholdning. (uændret vilkår)

Kapitel 5: Vurdering af forhold og begrundelse for vilkår

Afsnittet indeholder en gennemgang, af de forhold der er set på og vurderet i ansøgningen og en begrundelse for de evt. nye og ændrede vilkår, der er stillet i kapitel 4.

For forhold hvor tillægget ikke har nogen betydning henvises til vurderingen i selve miljøtilladelsen.

5.1 Generelle forhold

Ejendommen er registreret som en ejendom med landbrugspligt. Med tillægget ønskes en udvidelse af produktionsarealet, samtidig med, der ønske mulighed for at ændre på hvor hhv. søer og smågrise går i den nugældende miljøtilladelse. Som en del af projektet opføres en ny gyllebeholder, som både sikrer tilstrækkelig opbevaringskapacitet, men som samtidig er med til at sikre at BAT-kravet for ejendommen kan overholdes i den udvidede og ændrede produktion. Der er i forvejen i form af anmeldesager givet tilladelse til en tilbygning til laden og til den ny gyllebeholder, og ved de ansøgninger blev det vurderet, at der var tale om erhvervsmæssig nødvendighed jf. husdyrgodkendelsesbekendtgørelsens §34, stk. 3.

Driften er knyttet til ejendommen og ikke til ansøger, der er derfor stillet vilkår, som fastsætter adressen for tilladelsen.

Der er stillet vilkår om stalde og staldafsnit jf. bekendtgørelsen i forhold til indretning, placering og dyretype i staldafsnittene. Ligeledes er der stillet vilkår, om at stalde, driftsbygninger mm skal være placeret som angivet i kapitel 3. Vilkårene er stillet, fordi placering, indretning, drift mm udgør en væsentlig del af beregningsgrundlaget for ammoniakemission og lugt til naboer og natur. Placeringen har desuden betydning for overholdelse af afstandskrav og for den landskabelige vurdering. Det er derfor ikke muligt eller tilladt at ændre på forholdene uden der forinden er søgt om tilladelse til det.

Placering af gyllebeholder

For nybyggeri gælder som udgangspunkt, at byggeriet skal være i tilknytning til eksisterende bebyggelse, hvilket normalt vurderes som højst 20 m væk. Ejer vil med den nuværende ansøgning om tillæg til miljøtilladelse gerne have mulighed for at kunne placere gyllebeholderen ca. 40 m syd for den nuværende lade uanset om laden forlænges, idet det med den ændrede driftsform ikke er afklaret, om en forlængelse af laden er nødvendig for den fremtidige ansøgte drift. Ejer har begrundet sit ønske placering ca. 40 m syd for ejendommen (og dermed ikke inden for 20 m afstand) med, at der løber en tinglyst spildevandsledning ca. 35 m syd for laden.

Brønderslev Kommune har gennemgået kortmateriale for ejendommen med henblik på at vurdere, om det vil være muligt at placere gyllebeholderen et andet sted, så den kan blive placeret tættere på eksisterende byggeri. Af kortmaterialet fremgår, at hvis gyllebeholder 3 skal placeres tættere på eksisterende bygninger, så vil der mod øst, nord og vest være afstandskrav til enten naboer, naboskel eller vej, der ikke kan overholdes. En placering tættere på laden i sydlig retning vil betyde, den kommer til at ligge oven over spildevandsledningen, hvilket ikke er tilladt.

Det er derfor Brønderslev Kommunes vurdering, at gyllebeholderen med den ansøgte placering ligger så tæt på eksisterende bebyggelse som muligt. Med placeringen syd for bygningerne vil den desuden ikke være synlig fra vejen. Brønderslev har stillet konkret vilkår om, hvor beholderen må placeres og af hensyn til naboer mod vest er der stillet vilkår om skærmende beplantning på vestsiden af beholderen, svarende til den afskærmning der indgik i anmeldesagen i 2018. Afstanden til eksisterende byggeri er sat til ca. 40 m., idet der kan være en smule unøjagtighed på et par m. i forhold til hvor spildevandsledningen løber.

5.2 Ammoniakemission, BAT og natur

Overholdelse af BAT

Ejendommens samlede ammoniakemission, samt ændringer i ammoniakemission i forhold til nudrift og 8-årsdrift er beregnet i ansøgningssystemet.

Drift	Emission fra staldafsnit (kg NH ₃ -N/år)	Emission fra lagre (kg NH ₃ -N/år)	Samlet emission (kg NH ₃ -N/år)
Ansøgt drift	2065,3	543	2608,8
Nudrift	2188,6	269,4	2458,0
8-årsdrift	3873,2	269,4	4142,6

Tabel 4 – ammoniakemissionsberegninger fra ansøgningen

Efter tillægget er udnyttet er den samlede ammoniakemission stadig under 3500 kg NH₃-N/år, og der er færre end 750 stipladser til årssøer. Ejendommen er derfor fortsat omfattet af krav om miljøtilladelse efter § 16b med krav om, at der skal fastsættes vilkår til reduktion af ammoniakemission ved anvendelse af bedst tilgængelige teknik (BAT), jf. husdyrbruglovens § 27 stk. 2. Det betyder udvidelsen kan ske ved at meddele tillæg til den udstedte miljøtilladelse efter § 16b.

Ansøger har valgt at opfylde de BAT, som udvidelsen og ændringen resulterer i kravene ved at anvende miljøteknologien fast overdækning på gyllebeholder 3.

Med det valg bliver resultatet af BAT-beregningerne på ammoniak følgende i afrundede tal (taget fra systemet):

Sted	Samlet BAT krav (kg NH ₃ -N/år)	Faktisk emission (kg NH ₃ -N/år)	Forskel (krav – faktisk)
Stald	1793	2065	-272
Lagre	818	543	275
Total	2610	2609	1

Tabel 5 - Overholdelse af BAT-krav

Som det fremgår, så er BAT kravet for staldene er ikke i sig selv overholdt, men det samlede BAT-krav for ejendommen overholdes ved at der indføres miljøteknologi i form af fast overdækning på gyllebeholder 3. Da BAT-kravet for ammoniak kun er overholdt ved at der er valgt miljøteknologien fast overdækning på gyllebeholder 3 er der fastsat vilkår om at gyllebeholderen skal bygges og tages i brug samtidig med at søerne flyttes over i den renoverede del af stald 1 og/eller stald 2 tages i brug.

Ammoniak og natur

Af hensyn til beskyttelse af sårbar natur er der fastsat nogle grænser for, hvor stor en total – eller merdeposition af ammoniak, som en etablering eller udvidelse af et husdyrbrug må give anledning til på naturområder.

Den største påvirkning af området sker i det punkt, der er tættest på ejendommen og det er i det punkt grænserne skal være overholdt. Beregningspunkter skal derfor sættes til den del af det berørte område, der ligger tættest på ejendommen. Der skal desuden fastsættes en ruhed, som er et udtryk for hvor høj beplantningen er, og har betydning for hvor meget ammoniak der afsættes.

Ansøger har udpeget de nærmeste naturområder for kategori 1, kategori 2 og kategori 3 natur, samt områder omfattet af naturbeskyttelseslovens § 3 og fastsat den ruhed, der skal benyttes i forhold til beregning af ammoniakpositionen til området. Punkterne er de samme, som dem der blev udpeget i selve miljøtilladelsen

Brønderslev Kommune er enig med ansøger i udpegningen af naturpunkterne og i den ruhed ansøger har fastsat.

Kategori 1 og 2 natur

Brønderslev Kommune har set på totaldepositionen for kategori 1 og kategori 2 natur i forhold til udvidelsen. Totaldepositionen til de 2 naturkategorier er uændret og der henvises derfor til selve miljøtilladelsen for beskrivelse og vurdering.

Kategori 3 natur samt anden natur omfattet af § 3 i naturbeskyttelsesloven

For kategori 3 natur og natur omfattet af naturbeskyttelseslovens § 3 er det, som beskrevet i selve miljøtilladelsen, kun muligt at stille vilkår, hvis merdepositionen overstiger 1 kg NH₃-N/år. Med det ansøgte tillæg bliver merdepositionen i forhold til nudrift og 8-årsdrift som det fremgår af tabel 6.

Naturpunkt	Naturtype	Merdeposition i forhold til 8-årsdrift (NH ₃ -N/år)	Merdeposition i forhold til nudrift (NH ₃ -N/år)
Mose mod syd	Kategori 3	-0,2	0,1
Mose mod vest	Kategori 3	-0,1	0,0
Tilgroet lysåben skov mod vest	Kategori 3	-0,1	0,0
Sø mod øst (Hvilshøjvej 294)	Naturbeskyttelseslovens § 3	-0,3	0,1

Tabel 6 - merdeposition af ammoniak til kategori 3 og § 3 natur

Som det kan ses er merdepositionen til de nærmeste kategori 3 og § 3 naturområder fortsat væsentligt under 1 kg NH₃-N/år og Brønderslev Kommune vurderer derfor fortsat at etableringen af husdyrbruget ikke vil medføre risiko for tilstandsændringer i naturtyperne.

Bilag IV-arter

Der henvises til vurderingen i selve miljøtilladelsen

5.3 Lugt

En forudsætning for at kunne meddele tillæg til miljøtilladelsen er at der sker overholdelse af det fastsatte beskyttelsesniveau for lugt. Der skal derfor foretages beregninger af lugt efter miljøstyrelsens lugtmodel til naboer, samlet bebyggelse og byzone. Beregningerne foretages ud fra ejendommens produktion (dyretype, gulvtype, areal mm) og der tages forbehold for mest forekommende vindretning. Hvis der er flere husdyrbrug, der ligger i nærheden af den samme type beboelse indgår de i beregningen af lugtgeneafstanden (kumulationsberegning). Dette resulterer i en beregnet lugtgeneafstand, som den afstand, der skal være fra anlægget med den givne produktion til bebyggelsestypen for at lugtgenekriteriet netop overholdt.

Af lugtberegningen for den ansøgte ændrede produktion på Hvilshøjvej 266 fremgår:

Bebyggelsestype	Beregnet geneafstand	Nærmeste; gennemsnitsafstand
Nærmeste beboelse 1 uden landbrugspligt (mod vest)	154,1 m	Gl. Hvilshøjvej 15; 252,6 m
Nærmeste beboelse 2 uden landbrugspligt (mod vest)	154,1 m	Gl. Hvilshøjvej 7; 157,1 m
Nærmeste beboelse 3 uden landbrugspligt (mod øst)	154,1 m	Hvilshøjvej 276; 161,4 m
Samlet bebyggelse/ eller nærmeste område i lokalplan udlagt til boligområde eller rekreative formål	274 m	Hvilshøjvej 313; 563,6 m
Byzone/sommerhusområde	487,5 m	Ø. Brønderslev v. Dannevirkevej; 2,6 km

Tabel 7 - lugtberegninger

Ansøger har angivet kumulation for et andet husdyrbrug (Hvilshøjvej 294) i forhold samlet beboelse. Kumulationen er indregnet i de tal der fremgår af tabel 7. Brønderslev Kommune er enig i den foretagne kumulationsudpegnings/beregning.

Brønderslev Kommune er desuden enig i udpegnings af de bebyggelser, der skal beregnes i forhold til.

Da der tages et nyt staldafsnit i brug (stald 2) og der flyttes lidt rundt på hvor søerne er placeret sker der nogle små ændringer i forhold til de beregnede geneafstande og de beregnede gennemsnitsafstande i forhold til miljøtilladelsen. Der er dog tale om ændringer på få meter, og om det fremgår af resultaterne for lugtberegning, så er alle lugtgeneafstande fortsat overholdt.

Udover en beregning af om lugtgenekriterierne er overholdt foretages desuden en beregning af konsekvenszonen. Den er for tillægget beregnet til 676 m. Brønderslev Kommune har foretaget naboorientering efter § 56a i husdyrbrugloven af alle ejendomme inden for denne zone.

Da rengøring og oprydning har betydning for lugt, har Brønderslev Kommune valgt at stille vilkår om ryddelighed og rengøring.

5.4 Overholdelse af afstandskrav

Den eneste ændring der foretages, er at der indrettes stald i det tidligere maskinhus. Brønderslev Kommune har kontrolleret, at afstandskravene i husdyrbruglovens §§ 6-8 er overholdt for stalden, hvilket de er. Afstandskrav for gyllebeholder 3 og tilbygning til lade er kontrolleret i anmeldesagerne.

I forhold til de øvrige bygninger og anlæg henvises til selve miljøtilladelsen.

5.5 Risiko for forurening af jord, grundvand og overfladevand

Opbevaring af husdyrgødning

Der produceres husdyrgødning i form af gylle, der opbevares i ejendommens gyllebeholdere. Ansøger har oplyst at anlæggene er indrettet/vil blive indrettet og vedligeholdt efter kravene husdyrgødningsbekendtgørelsen.

Afløb

Håndtering af flydende husdyrgødning, belastet overfladevand mm.

Hvis afløbsinstallationer ikke er udført efter reglerne, vil der være en øget risiko for, at der kan opstå forureninger fx fra rør der ikke kan holde til pumpetryk, eller samlinger der ikke er tætte og skulle der alligevel opstå et uheld/et udslip er et godt kendskab til rørføringer vigtig i forhold til hurtigst muligt at få standset udløbet.

Der er sammen med ansøgningen indsendt tegning med placering af den eksisterende føring af gylleledning/afløb fra stald 1 til gyllebeholdere, samt af den projekterede føring for stald 2. Den indsendte tegning fremgår af bilag 3. Da den bedste placering kan vise sig at være anderledes når ændringen/ombygningen af stald 2 går i gang er der stillet vilkår om, at en opdateret afløbstegetegning for stald 2 samt kopi af kloakmestererklæringen for det udførte arbejde.

Brønderslev Kommune vurderer, at med det stillede vilkår, så vil håndtering af gylle ikke udgøre nogen risiko.

Håndtering af tagspildevand og ubelastet overfladevand

Der kommer ingen ændringer og der henvises derfor til beskrivelse og vurdering i miljøtilladelsen.

Opbevaring af olie- og kemikalier

Der kommer ingen ændringer og der henvises derfor til beskrivelse og vurdering i miljøtilladelsen.

5.6 Øvrige gener og forureningsrisici

Støj

Der kommer ingen ændringer og der henvises derfor til beskrivelse og vurdering i miljøtilladelsen.

Støv

Der kommer ingen ændringer og der henvises derfor til beskrivelse og vurdering i miljøtilladelsen.

Fluer, skadedyr og opbevaring af døde dyr

Der kommer ingen ændringer og der henvises derfor til beskrivelse og vurdering i miljøtilladelsen.

Transporter (og rystelser)

Der kommer ingen ændringer og der henvises derfor til beskrivelse og vurdering i miljøtilladelsen.

Lys

Der kommer ingen ændringer og der henvises derfor til beskrivelse og vurdering i miljøtilladelsen.

5.7 Affald

Der kommer ingen ændringer og der henvises derfor til beskrivelse og vurdering i miljøtilladelsen.

5.8 Landskabelige forhold

Ejendommen er beliggende i et område, der er omfattet af retningslinjen for Store husdyrbrug i Kommuneplan 2021-2033.

Ejendommen ligger ikke inden for andre af kommuneplanens retningslinjer.

Om retningslinjen Store husdyrbrug fremgår, at det er områder, hvor der overvejende er gode muligheder for at kunne etablere nye, store husdyrbrug. Ved nybyggeri skal dog altid tages hensyn til de forhold der fremgår af kommunens landskabsanalyse.

Det ansøgte projekt medfører opførelse af en gyllebeholder. Siden tilladelsen blev givet, er der udarbejdet en landskabsanalyse, som skal medtages i vurderingen, uanset hvilke retningslinjer der er for området. Hvilshøjvej 266 er beliggende i det landskabskarakterområde, der er betegnet Øster Brønderslev Landbrugsflade. I det nærområde ejendommen ligger i, er tilstanden betegnet som god og strategien for området er bevarelse. Det fremgår af landskabsanalysens beskrivelse at i en del af området ligger gårdene så tæt, at de fremstår som en samlet masse. Dette er også tilfældet i øst-vestgående retning i nærområdet til Hvilshøjvej 266 retning, hvorimod området mod syd består af opdyrkede arealer. Af landskabsanalysens anbefalinger fremgår, at man ved tilbygning bør tilsigte mest mulig plads og luft mellem gårdene og at det vil være hensigtsmæssigt at plante læbælter i nord-sydgående retning for at afskærme gården fra hinanden og fra det øvrige landskab.

Der blev som tidligere beskrevet allerede givet tilladelse til gyllebeholderen med den angivne placering syd for ejendommen i 2018. I forbindelse med, der blev søgt om og givet tilladelse til denne indgik det, at der skulle etableres skærmende beplantning på den vestlige side af beholder i nord-sydgående retning, og det blev vurderet at beholderne dermed ville blive så skjult bedst muligt og ikke skæmme væsentligt mere for udsynet fra Gl. Hvilshøjvej 15 end det øvrige landbrugsbyggeri, der er i området. Brønderslev Kommune vurderer, at den vurdering, der blev foretaget i 2018, er dækkende i forhold til naboer.

Som supplement til den vurdering har Brønderslev Kommune set på forholdet over til landskabsanalysens anbefalinger og vurderer her, at med placeringen syd for de øvrige bygninger kommer beholderen ikke tættere på andre landbrug, idet tætheden af gårde

ikke er i sydgående retning. Dertil kommer, at det planlagte læbælte vest for beholderen netop er i nord-sydgående retning, og i god overensstemmelse med anbefalingerne i landskabsanalysen.

Brønderslev Kommunes har stillet vilkår om, at der skal plantes læbælte på vestsiden af beholderne senest 1 år efter beholderne er opført, svarende til den beplantning som indgik i tilladelsen til at opføre gyllebeholderen i 2018. Med det vilkår vurderer Brønderslev Kommune at det visuelle indtryk i området vil være stort set uændret og at der ikke vil være negativ påvirkning af landskabsværdierne, samtidig med der er taget hensyn til at skjule beholderen bedst muligt for naboerne mod vest.

Fortidsminder, beskyttelseslinjer og andre interesseområder

Der er ingen registreringer af fortidsminder på ejendommen og der er ingen udpegninger i forhold til lavbund og okker, geologiske bevaringsværdier, råstofområder på området eller indvindingsopland.

Ejendommen ligger ikke indenfor å- strand-, søbeskyttelseslinjer, skovbyggelinjer, kystnærhedszone og ligger mere end 300 m fra nærmeste kirke.

Brønderslev Kommunes vurderer samlet, at projektet ikke have negativ påvirkning af landskabet eller på anden måde være problematisk eller i strid med andre begrænsninger for anvendelse.

5.9 Management og egenkontrol

Der kommer ingen ændringer og der henvises derfor til beskrivelse og vurdering i miljøtilladelsen.

Kapitel 6 Formalia

6.1 Naboorientering og partshøring

Udkast til miljøtilladelsen har været sendt til orientering hos matrikulære naboer og andre beboere inden for en beregnet konsekvenszone jf. husdyrbruglovens § 56. Derudover har det været sendt i partshøring ved ansøger selv jf. forvaltningslovens § 19.

Af § 19 i forvaltningsloven fremgår, at hvis det projekt der søges om miljøtilladelse til vurderes at være til særlig ugunst enkelte parter, så kan der ikke træffes afgørelse før den berørte part er blevet hørt og har haft mulighed for at udtale sig. Brønderslev Kommune har i denne sag vurderet, at projektet ikke skønnes at være til særlig ugunst for enkelte parter ud over ansøger selv. Denne vurdering er baseret på, at lugtberegningerne viser, at for de nærmeste parter vil lugtintensiteten være den samme eller en anelse lavere. Antallet af transporter er uændret og der vil ikke komme mere støj, støv eller andet ved produktionsomlægningen.

Der har på grund af juleperioden været en forlænget frist på 3 uger til at komme med bemærkninger til ansøgningen. Brønderslev Kommune har ikke modtaget bemærkninger hertil inden for fristen

6.2 Offentliggørelse

Afgørelsen er gjort offentlig tilgængelig på Brønderslev Kommunes hjemmeside den 10. januar 2022. og der er fra den dato en frist på 4 uger for at klageberettigede kan påklage den (se klagevejledning nedenfor) En kopi af afgørelsen vil desuden blive gjort offentlig tilgængelig på Digital MiljøAdministration (DMA-portalen) – dvs. Miljø- og Fødevareministeriets hjemmeside.

Der er den 10. januar 2022 sendt kopi til de organisationer, der er omfattet af §§ 61 og 62 i husdyrbrugloven, til de klageberettigede organisationer og styrelser efter § 84-87 i husdyrbrugloven, til ansøgers konsulent og til naboer der har fremsat ønske om en kopi i forbindelse med naboorienteringen.

6.3 Klagevejledning

Denne miljøtilladelse kan påklages til Miljø- og Fødevareklagenævnet.

Klagefrist

Klagefristen er 4 uger fra den dag, afgørelsen eller beslutningen er meddelt. Er afgørelsen eller beslutningen offentligt bekendtgjort, regnes klagefristen dog altid fra bekendtgørelsen. Hvis klagefristen udløber på en lørdag eller helligdag, forlænges klagefristen til den følgende hverdag. Denne miljøgodkendelse er offentlig bekendtgjort følgende dato: **10. januar 2022**

Hvem er klageberettiget?

De klageberettigede er:

- afgørelsens adressat,
- miljø- og fødevareministeren, når væsentlige nationale eller internationale interesser er berørt,
- enhver, der har en individuel, væsentlig interesse i sagens udfald,
- Styrelsen for Patientsikkerhed,
- Danmarks Fiskeriforening kan påklage miljøgodkendelsen, for så vidt angår spørgsmål om forurening af vandløb, søer eller havet,
- Ferskvandsfiskeriforeningen for Danmark kan påklage miljøgodkendelsen, for så vidt angår spørgsmål om forurening af vandløb og søer,
- Arbejderbevægelsens Erhvervsråd kan påklage miljøgodkendelsen, når væsentlige beskæftigelsesmæssige interesser er berørt,
- Forbrugerrådet kan påklage miljøgodkendelsen i det omfang, de er væsentlige og principielle,
- lokale foreninger og organisationer, der har beskyttelse af natur og miljø som hovedformål, kan påklage afgørelser, som foreningen eller organisationen har ønsket underretning om, jf. lovens §61,
- lokale foreninger og organisationer, der efter deres formål varetager væsentlige rekreative interesser, kan påklage afgørelser, som foreningen eller organisationen har

ønsket underretning om, jf. lovens §61, når afgørelsen berører sådanne interesser og klagen har til formål at varetage natur og miljøbeskyttelse,

- landsdækkende foreninger og organisationer, der efter deres vedtægter har beskyttelse af natur og miljø som hovedformål, kan påklage miljøgodkendelsen, og
- landsdækkende foreninger og organisationer, der efter deres vedtægter har til formål at varetage væsentlige rekreative interesser, kan påklage miljøgodkendelsen, når afgørelsen berører sådanne interesser og klagen har til formål at varetage natur- og miljøbeskyttelse.

Hvordan klager man gennem den digitale klageportal?

Klage til Miljø- og Fødevareklagenævnet indgives som hovedregel ved anvendelse af nævnets digitale klageportal.

[Digital klageportal](#)

Når man kommer ind på siden, skal man vælge feltet, hvor man kan gå direkte til klageportalen og herefter følge vejledningen.

Kan man klage uden om den digitale klageportal?

Som udgangspunkt skal man bruge den digitale klageportal, hvis man vil indgive en klage. Men i særlige tilfælde kan nævnet give lov til, at man klager via brev (enten papirbrev eller mail). Det kan være tilfældet, f.eks. hvis man har et særlig handicap, har kognitiv eller fysisk funktionsnedsættelse, lider af demens, mangler digitale kompetencer, er socialt udsat, har en eller flere psykiske lidelser eller har sprogvanskeligheder, hvor hjælp og vejledning fra myndigheden eller nævnet ikke vurderes at være en egnet løsning.

I sådanne og visse andre tilfælde kan nævnet tillade, at man klager med almindelig papirpost eller mail.

Ønsker man at klage pr papirpost eller mail, skal man indlevere anmodning om fritagelse for dette til Brønderslev Kommune. Kommunen sender anmodningen videre til klagenævnet. Brønderslev Kommune har adressen Ny Rådhusplads 1, 9700 Brønderslev.

I anmodningen skriver man:

- at man ønsker fritagelse fra anvendelse af den digitale klageportal
- hvilken afgørelse man ønsker at klage over
- om man er fritaget fra anvendelse af digital post

Hvis klagenævnet giver lov til klage uden om klageportalen, kan man herefter indgive selve klagen til kommunen pr mail eller brev, hvorefter kommunen på borgerens vegne opretter klagen i klagesystemet.

Klagegebyr

Det koster som udgangspunkt 900 kr. for privatpersoner og 1.800 kr. for virksomheder/organisationer at klage. Klagegebyret tilbagebetales hvis klagesagen fører til, at den afgørelse, der klages over, ændres eller ophæves.

Man får også klagegebyret tilbage, hvis man får helt eller delvist medhold i klagen. Man får dog ikke gebyret tilbage, hvis den eneste ændring er, at fristen i den afgørelse, der er klaget over, forlænges.

Efter at klagen er indleveret

Hvis Brønderslev Kommune fastholder afgørelsen, efter at der er klaget over den, videresender kommunen senest 3 uger efter klagefristens udløb klagen til Miljø- og Fødevareklagenævnet. Samtidig sender kommunen en kopi af sin udtalelse til sagen til de i klagesagen involverede. Denne udtalelse kan der indsendes bemærkninger til inden for en 3 eller 4 ugers frist.

Opsættende virkning

At en klage over en miljøgodkendelse har opsættende virkning betyder, at det er ulovligt for driftsherren at tage miljøgodkendelsen i brug, før klagesagen er afgjort. Hvorvidt en klage har opsættende virkning eller ej, afhænger først og fremmest af, om miljøgodkendelsen "indebærer opførelse af bebyggelse uden tilknytning til ejendommens hidtidige bebyggelsesarealer". Et eksempel på bebyggelse uden tilknytning kan være en gylletank, som placeres fjernt fra gården på en åben mark.

Hvis miljøgodkendelsen IKKE indebærer opførelse uden tilknytning:

- Hvis miljøgodkendelsen ikke indebærer opførelse af bebyggelse uden tilknytning, er hovedreglen, at hvis en miljøgodkendelse er udstedt (og andre nødvendige tilladelser også er på plads) og derpå bliver påklaget, så må ansøger gerne gå i gang med f.eks. det byggeri, som han har fået lov til. MEN – klagesagen er jo ikke afgjort på det tidspunkt, og hvis nævnet f.eks. efterfølgende ophæver miljøgodkendelsen, så bliver byggeriet dermed ulovligt og skal i yderste tilfælde rives ned igen. Selv om det er lovligt for landmanden at gå i gang med byggeriet, kan han altså efterfølgende blive tvunget til at rive det ned igen, så der er betydelig risiko involveret ved at udnytte en miljøgodkendelse, før klagesagen er afgjort.

Derudover kan nævnet i sin sagsbehandling ændre hovedreglen, så der pålægges opsættende virkning. Dermed bliver det ulovligt at tage miljøgodkendelsen i brug.

Hvis miljøgodkendelsen INDEBÆRER opførelse uden tilknytning:

- Hvis en miljøgodkendelse derimod indebærer opførelse af bebyggelse uden tilknytning til ejendommens hidtidige bebyggelsesarealer, vender hovedreglen vedr. opsættende virkning lige modsat. Miljøgodkendelsen må så ikke udnyttes før klagefristens udløb, og hvis miljøgodkendelsen bliver påklaget, har klagen opsættende virkning. Men også her kan Miljø- og Fødevareklagenævnet overtrumpe lovens regler og bestemme, at klagen alligevel ikke har opsættende virkning.

Skulle nævnet gøre det, gælder dog fortsat den ovenfor omtalte risiko for, at nævnet ophæver miljøgodkendelsen, hvorved det opførte byggeri bliver ulovligt.

Retsgrundlag

- Forvaltningsloven, se lovbekendtgørelse nr. 433 af 22. april 2014 af forvaltningsloven.
- Husdyrbrugloven, Bekendtgørelse af lov om husdyrbrug og anvendelse af gødning m.v., se lovbekendtgørelse nr. 520 af 1. maj 2019 med senere ændringer.
- Husdyrgodkendelsesbekendtgørelsen, se bekendtgørelse nr. 2225 af 27. november 2021 om godkendelse og tilladelse m.v. af husdyrbrug
- Husdyrgødningsbekendtgørelsen, se bekendtgørelse nr. 2243 af 29. november 2021 om miljøregulering af dyrehold og om opbevaring af gødning.
- Miljøbeskyttelsesloven, se lovbekendtgørelse nr. 100 af 19. januar 2022 om lov om miljøbeskyttelse
- Offentlighedsloven, se lov nr. 145 af 24. februar 2020 om offentlighed i forvaltningen.
- Retssikkerhedsloven, se lov nr. 1121 af 12. november 2019 om retssikkerhed ved forvaltningens anvendelse af tvangsindgreb og oplysningspligter.

Bilag 1 – oversigtskort, driftsbygninger og -anlæg



Kopi af Figur 1 – oversigtskort

Status	Husdyranlæg	Øvrige bygninger	Tekniske anlæg
Etableret	Stald 1, Stald 2 (ombygget maskinhus)	Lade, foderlade (enden af stald 2)	Gyllebeholder 1, gyllebeholder 2, halmfyr
Nye	Ingen	Tilbygning til lade	Gyllebeholder 3 med fast overdækning

Kopi af Tabel 2 - husdyrbrugets anlæg og bygninger

For det ombyggede maskinhus realiseres kun 4 ud af 6 sektioner

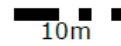
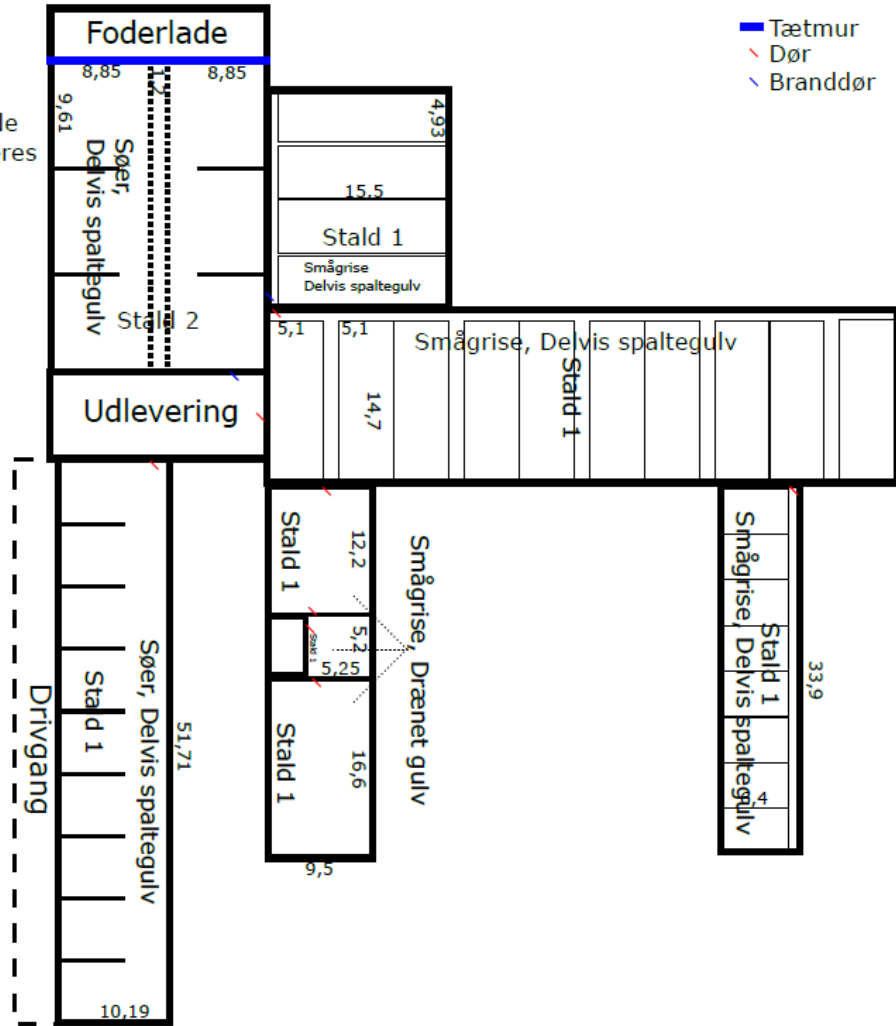

Bilag 3 – afløbs- og miljøplanstegninger

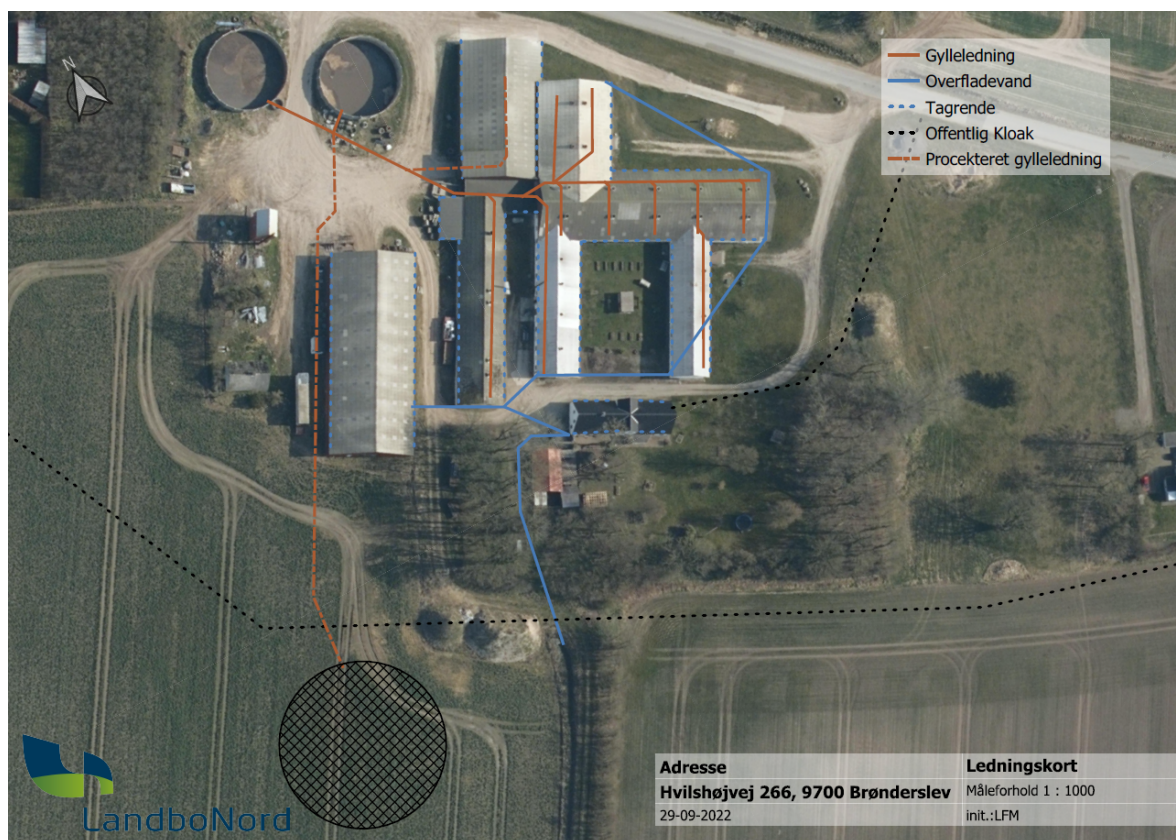

Afløbstegeing



Miljøplanstegning

Bilag 4 - skærmende beplantning ved ny gyllebeholder (fra anmeldesagen)

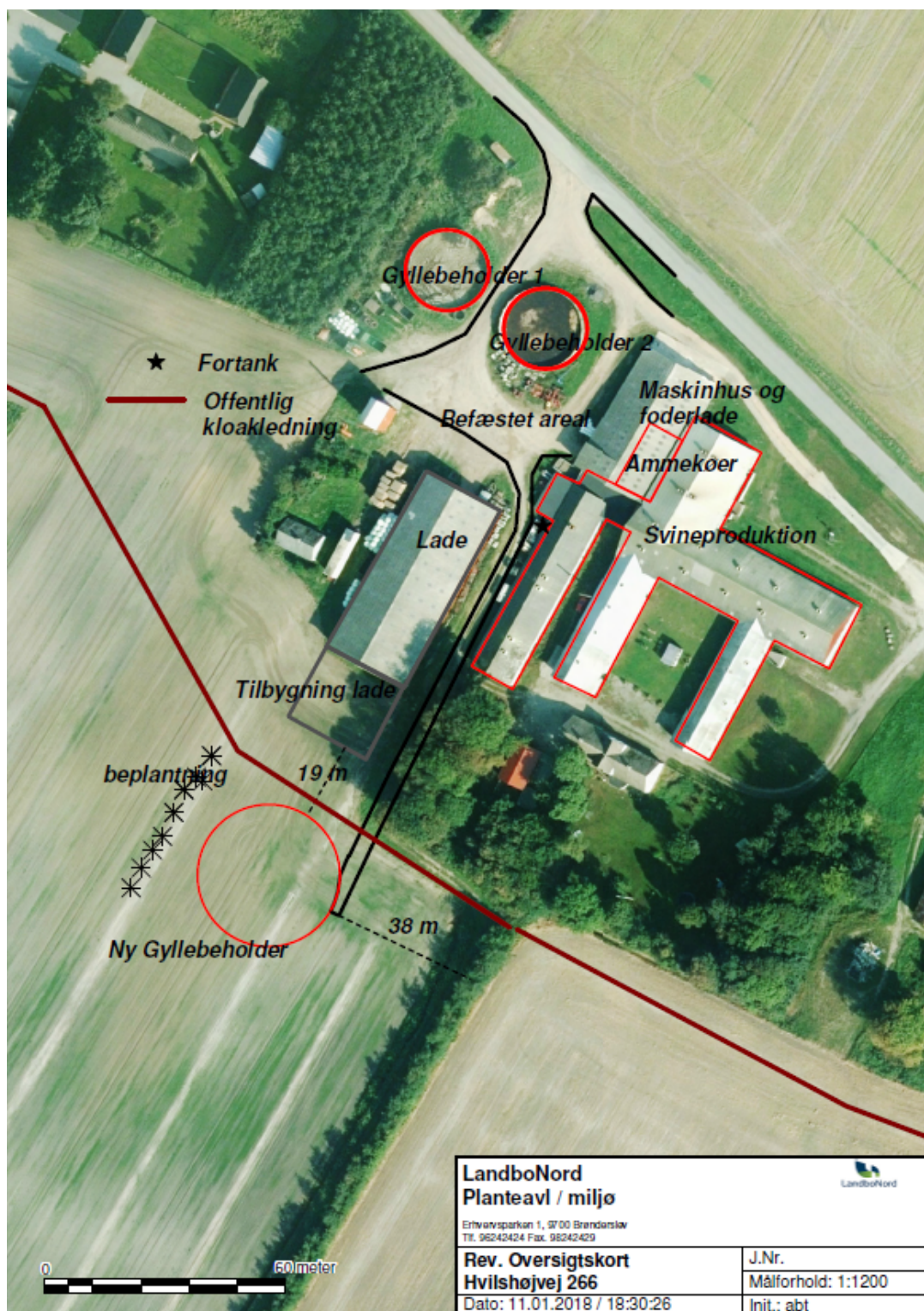

Kort med angivelse af hvor den nye gyllebeholder må placeres og hvor der skal være skærmende beplantning.

Vær opmærksom på, at angivelsen af dyretyper på kortet ikke svarer til den produktion der er ansøgt.