



I/S Mølskov
TyrSIGvej 78
9870 Sindal

Teknik og Miljøområdet
Springvandspladsen 5

9800 Hjørring

Telefon 72 33 33 33

Fax 72 33 30 33

Teknik-miljoe@hjoerring.dk
www.hjoerring.dk

Hjørring den 28. februar 2014

Journal nr.: 09.17.16-P19-7-13

Tilladelse til ændring af husdyrbruget på TyrSIGvej 78, Sindal.

Hjørring kommune giver hermed tilladelse til ændring af ovennævnte kvægproduktion, samt etablering af ny gyllebeholder, efter § 10 i Lov om miljøgodkendelse m.v. af husdyrbrug¹.

Kommunen har vurderet, at tilladelsen kan meddeles med følgende vilkår:

Vilkår:

- Tilladelsen bortfalder, hvis ikke bygge- og anlægsarbejder er igangsat inden 2 år fra denne afgørelse er meddelt.
- Der skal udarbejdes en driftsjournal som dokumenterer at Statens skadedyrslaboratoriums retningslinjer for fluebekæmpelse overholdes. Journalen skal indeholde notater om, hvornår og hvordan der er foretaget fluebekæmpelse samt kvitteringer for indkøbte bekæmpelsesmidler. Journalen skal føres løbende
- Den ny gylletank på 4000m³ skal forsynes med alarmanlæg som elektronisk alarmerer landmanden når tanken er fuld eller ved lækage. Herudover skal der installeres pumpealarm som elektronisk alarmerer landmanden såfremt gylletanken ved indpumpning af gylle ikke får tilført en gyllemængde som svarer til pumpens kapacitet.
- På bedriften må ikke anvendes et kvægsædskifte, der har et højere udvaskningsindeks end 80 jf. bilag 5, svarende til K12 sædskifte.

Tilladelsen til etablering/udvidelse af dyreholdet følger kontinuitetsprincippet jf. § 33 stk. 3 i husdyrbrugsloven regnet fra afslutning af bygge- og anlægsarbejdet.

De væsentligste forudsætninger er beskrevet i afsnittet "Projektbeskrivelse" nedenfor. Hvis forudsætningerne for afgørelsen ændres, skal kommunen oplyses om det og muligvis genbehandle sagen.

Eventuelle andre nødvendige tilladelser – herunder f.eks. byggetilladelse er **ikke** omfattet af denne afgørelse.

Offentliggørelse og klagevejledning

En meddelelse om tilladelsen vil blive offentliggjort på kommunens hjemmeside onsdag den 5. marts 2014 eller snarest mulig herefter.

¹ Lov nr. 1572 af 20/12/2006

Du kan påklage kommunens afgørelse indtil 4 uger efter offentliggørelsen på hjemmesiden. En eventuel klage skal være modtaget i Kommunen senest den 2. april 2014 ved kontortids ophør.

Enhver, der har en væsentlig, individuel interesse i sagen samt en række foreninger og organisationer m.v., vil også kunne klage over kommunens afgørelse.

En klage skal være skriftlig og indsendes via e-mail: teamerhverv@hjoerring.dk eller til adressen: Hjørring Kommune, Teknik og Miljø, Springvandspladsen 5, 9800 Hjørring. Kommunen videresender klagen til Natur- og Miljøklagenævnet.

Natur- og Miljøklagenævnet opkræver gebyr for behandling af en klage. Nærmere oplysninger om gebyrreglerne kan findes på Natur- og Miljøklagenævnets hjemmeside.

Hvis vi modtager en klage over denne afgørelse, vil vi underrette dig.

Kommunens afgørelse kan også indbringes for domstolene. Retssagen skal være anlagt inden 6 måneder fra den dag, afgørelsen er offentliggjort.

Udnyttelse af tilladelsen

Tilladelsen kan godt udnyttes, selvom der klages over den, med mindre Miljøklagenævnet bestemmer andet, og under forudsætning af at andre nødvendige tilladelser er indhentet. Det skal bemærkes, at Miljøklagenævnet ved sin behandling kan ændre eller ophæve en tilladelse. Udnyttes en tilladelse, der er klaget over, sker det derfor for egen regning og risiko.

Projektbeskrivelse

Tilladelsen er givet på grundlag af den indsendte ansøgning og efterfølgende tilpasninger. Projektets væsentligste elementer er følgende:

1. Produktionen ændres fra 95,60DE til 74,8 DE ~ fra 14 Jerseykøer med opdræt til 10 Jerseykøer med opdræt.
2. I forbindelse med ændringen bliver den eksisterende stald forlænget med 25 m mod vest, samtidig bliver der opført en ny gyllebeholder på 4000 m³.
3. De udbringningsarealer, der hører til husdyrbruget, består af 142,76 ha ejede og forpagtede arealer.
4. Ejendommen modtager husdyrgødning fra egen bedrift på Tyrsigvej 44, Sindal, svarende til 253 DE.

Kommunens vurdering

I det indsendte ansøgningsskema er der svaret "ja" til alle spørgsmål med undtagelse af spørgsmål nr. 8.

Ad 8: *Ligger udbringningsarealerne uden for nitratfølsomme indvindingsområder?*

Se afsnit vedr. grundvand

Lavbundsarealer

Anlægget er beliggende udenfor lavbundsarealer.

Grundvand

Ca. 50 ha af udbringningsarealerne er beliggende i nitratfølsomt indvindingsområde. Der er udarbejdet indsatsplan for området.

Samtidig fastlægger miljøstyrelsens vejledning, at "hvis indsatsplanen fastlægger et krav til nitratudvaskning, der er mere skærpet end kravene til nitratudvaskning som følge af planteavl, kan kravet i en tilladelse eller en godkendelse til husdyr-

brug i området skærpes til et krav om en maksimal udvaskning, der svarer til den, der fremkommer ved dyrkning af jorden uden husdyrgødning (den såkaldte planteavlsregel")

Beregningerne i ansøgningen viser, at udvaskningen af nitrat fra rodzonen er på 61 mg/l i ansøgte drift. Tilsvarende beregninger i ansøgningen med ren planteavl på samme arealer viser, at udvaskningen af nitrat fra rodzonen er på 73 mg/l. Udvasningen når jorden tilføres husdyrgødning er således lavere, end hvis jorden drives uden husdyrgødning, og kravet er således opfyldt.

Fjord og hav

Alle udbringingsarealer i den ansøgte bedrift afvander til Skagerrak. Hjørring Kommune har vurderet det aktuelle projekts mulige påvirkninger af de marine dele af habitatområderne H1 (Skagens Gren og Skagerrak), H203 (Knudegrund) og H202 (Lønstrup Rødgrund).

I udpegningsgrundlagene for de 2 sidstnævnte områder ses ikke at være kvælstof- eller fosforfølsomme arter i det marine vandmiljø. Derimod er det uklart, om der i udpegningsgrundlaget for den marine del af H1 findes næringsstoffølsomme elementer, da Naturstyrelsen ikke har beskrevet grundlaget for udpegningen.

Det fremgår dog af såvel basisanalysen for Skagens Gren samt Miljøministeriets forslag til vandplan for Hovedopland 1.1 Nordlige Kattegat og Skagerrak, at miljømålet er "god tilstand". Det fremgår også, at miljømålet ikke er opfyldt i området. Det er derfor kommunens vurdering, at enhver yderligere væsentlig tilførsel af næringsstoffer fra oplandet vil forringe mulighederne for at opnå denne målsætning og bidrage til, at den samlede påvirkning af vandområdet øges, hvormed man bevæger sig i den forkerte retning i forhold til målsætningen.

Kommunen har foretaget en vurdering af projektet i overensstemmelse med habitatdirektivets retningslinjer og Miljøstyrelsens vejledning. Den nærmere vurdering ses i bilag 4. Konklusionen er, at hverken påvirkningen fra det ansøgte projekt i sig selv eller i kumulation med andre planer og projekter vil medføre skadevirkning på overfladevandene som følge af udledning af kvælstof og fosfor.

Natur

Kommunens vurdering af ændringens påvirkning af naturen, herunder beregninger af ammoniakafsætning, omfatter hele husdyrbruget, dvs. både eksisterende og nye anlæg. Kommunens vurdering af påvirkningen med ammoniak skal tage udgangspunkt i driften fra før husdyrbruget udvidede første gang efter 1. januar 2007. I 2007 blev der givet miljøtilladelse til ændring af husdyrbruget og vurderingen af påvirkningen med ammoniak tager således udgangspunkt i nudriften fra før ændringen i 2007¹.

Den samlede fordampning af ammoniak fra stald og lager er beregnet til 686 kg N/år i nudrift og 1067 kg N/år i ansøgt drift. Ammoniakfordampningen før miljøtilladelsen i 2007, er beregnet til 839 kg N/år. Ændringerne af husdyrbruget medfører således samlet set en øget fordampning af ammoniak fra stalde og lagre på 228 kg N/år.

I nærheden af husdyrbruget er der ingen Natura 2000 områder (kategori 1-natur), men overdrev omfattet af § 7 i Lov om miljøgodkendelse m.v. af husdyrbrug (kategori 2-natur) og flere mindre overdrev, heder og moser beskyttede efter § 3 i Naturbeskyttelsesloven, samt ammoniakfølsom skov (kategori 3-natur).

¹ Jf. § 26 i Husdyrgodkendelsesloven

Den forøgede belastning af ammoniak fra stald og lager i 1 udvalgte naturpunkt (Fig. 1) er beregnet til 0,0 kg N/ha per år. Den samlede belastning af ammoniak fra stald og lager i nærmeste § 7 område er beregnet til 0,1 kg N/ha per år.

Kommunen vurderer, at ændringen:

- vil have en neutral effekt på naturen i Natura 2000 områder (kategori 1-natur)
- ikke vil påvirke naturarealer beskyttet efter husdyrgodkendelseslovens § 7 (kategori 2-natur) eller heder, moser, overdrev og skove (kategori 3-natur).
- vil have en neutral effekt på yngle-/rasteområder for arter beskyttede efter EF-habitatsdirektivet bilag IV
- vil have en neutral effekt på beskyttet natur, som støder op til ejendommens udbringningsarealer

Kommunen vurderer samlet, at den projekterede ændring kan gennemføres uden negative konsekvenser for den omgivende natur.



Figur 1. Husdyrbrugets beliggenhed i forhold til naturpunkt 1 og øvrig beskyttet natur.

Nabogener

Den ansøgte produktion overholder de generelle regler i Husdyrgødningsbekendtgørelsen. Det er kommunens vurdering, at det ansøgte ikke vil give anledning til væsentlige gener for de omkring boende.

BAT

For § 10 tilladelser vil den generelle miljøregulering med krav til staldindretning, udbringning af husdyrgødning osv. jf. husdyrgødningsbekendtgørelsen, normalt

være tilstrækkelig i forhold til BAT vurderingen (bedste tilgængelige teknik), jf. notat af 28. januar 2008 fra Miljøstyrelsen.

I den aktuelle sag, udvides den eksisterende stald og der etableres sengebåse. Kommunen har ikke fundet begrundelse for at stille yderligere krav til BAT.

Samlet vurdering

Kommunen finder, at de nødvendige foranstaltninger til at forebygge og begrænse forurening ved anvendelse af den bedst tilgængelige teknik er truffet, og at husdyrbruget i øvrigt kan drives på stedet uden at påvirke omgivelserne på en måde, som er uforenelig med hensynet til omgivelserne.

Høring

Forud for denne tilladelse har Hjørring Kommune foretaget en høring af naboer, der er ingen udtalelser indkommet fra de hørte naboer.

Ifølge forvaltningslovens § 19 har sagens parter ret til at blive gjort bekendt med projektet samt grundlaget for vurderingen af dette, inden kommunen træffer afgørelse i sagen.

Med venlig hilsen



Bente Kjærsgård Henriksen

Team Erhverv

Tlf. 72 33 67 35

E-mail: BKH@hjoerring.dk

Bilag:

1. *Detaljeret vurdering af påvirkningen af natur*
2. *Kort over projektets udbringningsarealer.*
3. *Kort over ejendom*
4. *Detaljeret vurdering af påvirkningen af fjord og hav*
5. *Notat om Standardsædskifter og referencesædskifter*

Kopi med kortbilag sendt til:

- LandboNord, Karoline Holst – kho@landbonord.dk
- Naturstyrelsen Aalborg, Niels Bohrs Vej 30, 9220 Aalborg Ø – via e-mail: AAL@nst.dk
- Hjørring Vandselskab - post@hjevand.dk
- Danmarks Naturfredningsforening, - dnhjoerring-sager@dn.dk
- Danmarks Naturfredningsforening, Region Nordjylland: thorkild.kjeldsen@mail.tele.dk
- Dansk Ornitologisk Forening, natur@dof.dk
- Dansk Ornitologisk Forening – Hjørring, hjoerring@dof.dk
- Danmarks Sportsfiskerforbund, lbt@sportsfiskeren.dk
- Ferskvandsfiskeriforeningen for Danmark, Formand: Niels Barslund, nb@ferskvandsfiskeriforeningen.dk
- Det Økologiske Råd, husdyr@ecocouncil.dk
- Arbejderbevægelsens Erhvervsråd, ae@aeraadet.dk
- 3F Skagerak – skagerak@3F.dk
- Lystfiskeriforeningen for Liver Å – emildf1985@yahoo.dk

Bilag 1. Detaljeret vurdering af påvirkningen af natur

Retsgrundlag

Hjørring Kommune har vurderet, om der i forbindelse med ændringen er behov for beskyttelse af naturen med dens bestand af vilde planter og dyr og deres levesteder, herunder områder, der er beskyttet mod tilstandsændringer, udpeget som internationalt naturbeskyttelsesområde eller udpeget som særligt sårbart over for næringsstofpåvirkning². Kommunen har konkret vurderet, om der er naturområder, der efter Kommunens vurdering ikke beskyttes tilstrækkeligt af beskyttelsesniveauerne i Husdyrgodkendelsesloven³. Endvidere har Kommunen vurderet om det ansøgte projekt i sig selv eller tilsammen med andre planer og projekter kan påvirke Natura 2000-områder og/eller yngle- eller rasteområder for habitatdirektivets bilag IV-arter væsentligt⁴. Herved har Kommunen sikret sig, at husdyrbruget kan drives på stedet uden at påvirke omgivelserne på en måde, der er uforenelige med hensynet til omgivelserne⁵.

Kommunens vurdering af ændringens påvirkning af naturen, herunder beregninger af ammoniakafsætning, omfatter hele husdyrbruget, dvs. både eksisterende og nye anlæg. Kommunens vurdering af påvirkningen med ammoniak, skal tage udgangspunkt i driften fra før husdyrbruget ændrede driften første gang efter 1. januar 2007. I 2007 blev der givet miljøtilladelse til udvidelse af husdyrbruget og vurderingen af påvirkningen med ammoniak tager således udgangspunkt i nudriften fra før udvidelsen i 2007⁶.

Beskyttet natur efter naturbeskyttelsesloven, husdyrgodkendelsesloven og habitatdirektivet

Naturbeskyttelseslovens § 3 beskytter overdrev, heder, moser, enge, strandenge, strandsumpe, søer og vandløb mod ændringer i tilstanden. Beskyttelsen gælder for alle de beskyttede naturtyper bortset fra søer og vandløb, hvis de har en minimumsstørrelse på 2.500 m² i sammenhængende areal. Beskyttelsen gælder for søer på 100 m² eller derover. De beskyttede vandløb er udpeget af de tidligere amtsråd og godkendt af miljøministeren.

Arealer, der er mindre end 2.500 m², er omfattet af beskyttelsen, hvis de indgår en mosaik af naturtyper med et samlet areal på 2.500 m² og for moser også hvis de ligger i tilknytning til søer eller vandløb.

Husdyrgodkendelseslovens § 7 fastsætter en beskyttelse af en række konkrete ammoniakfølsomme naturtyper. Inden for de internationalt beskyttede Natura 2000-områder (kategori 1-natur) kan der således maksimalt tillades en total ammoniakbelastning på 0,2 – 0,7 kg N/ha/år, afhængig af antallet og størrelsen af øvrige husdyrbrug i nærområdet. Samme lov fastsætter også beskyttelsen mod ammoniak på udvalgte naturtyper uden for de internationale naturbeskyttelsesområder. Det drejer sig om højmoser, lobeliesøer, heder over 10 ha samt overdrev over 2,5 ha (kategori 2-natur), der er beskyttet mod en total ammoniakbelastning på mere end 1 kg N/ha per år, fra et givent husdyrbrug⁷.

Beskyttelsesniveauet på øvrige heder, moser og overdrev beskyttede efter naturbeskyttelseslovens § 3 samt ammoniakfølsomme skove (kategori 3-natur) beror

² Jf. § 23 stk. 2 i Husdyrgodkendelsesloven

³ Jf. § 29 i Husdyrgodkendelsesloven

⁴ Jf. §§ 7, 8 og 11 i Bekendtgørelse nr. 408 af 1. maj 2007 om udpegning og administration af internationale naturbeskyttelsesområder samt beskyttelse af visse arter (habitatbekendtgørelsen).

⁵ Jf. § 19 stk. 2 i Husdyrgodkendelsesloven

⁶ Jf. § 26 i Husdyrgodkendelsesloven

⁷ Jf. Bilag 3, A, Nr. 2 i Bekendtgørelse nr. 291 af 6. april 2011 om tilladelse og godkendelse m.v. af husdyrbrug

på en konkret vurdering af, om der er tale om et naturområde af særlig regional eller lokal interesse.⁸

Denne vurdering beror først og fremmest på en vurdering af områdets naturkvalitet på en skala fra I – V (høj, god, moderat, ringe og dårlig). Naturkvaliteten vurderes dels efter områdets struktur, dvs. vegetationssammensætning, drift af arealet herunder evt. afgræsning samt naturtypekarakteristiske strukturer. Desuden vurderes kvaliteten i forhold til diversiteten og artssammensætning på arealet, samt arternes følsomhed overfor ammoniak. Registrerede plantearter kategoriseres i denne sammenhæng som hhv. særligt værdifulde, positive, typiske, problematiske eller øvrige på baggrund af en artsliste udarbejdet af DMU. Endelig vurderes arealets værdi som levested for fredede eller rødlistede arter af planter og dyr og som yngle- og rasteområde for arter beskyttede efter habitatdirektivet (Bilag IV-arter).

Herudover inddrages en række øvrige forhold i vurderingen af krav til den maksimale ammoniakbelastning. Det gælder områdets:

- Status i kommuneplanen, herunder om det er omfattet af en udpegningsområde som værdifuldt naturområde, økologisk forbindelse, rekreativt område eller værdifuldt kulturmiljø
- Status i forhold til fredninger, handleplaner for naturpleje eller anden planlagt naturindsats

Endelig inddrages hensynet til områdets ammoniakfølsomhed i forhold til den ammoniaktilførsel arealet modtager fra andre kilder. Det vil dels sige den generelle baggrundsbelastning i området, men også tilførslen fra konkrete lokale kilder, såsom husdyrbruget nuværende produktion, samt udbringning af gødning på nærliggende arealer.

Påvirkning af natur

Den samlede fordampning af ammoniak fra stald og lager er beregnet til 686 kg N/år i nudrift og 1067 kg N/år i ansøgt drift. Ammoniakfordampningen før miljøtilladelser i 2007, er beregnet til 839 kg N/år. Ændringerne af husdyrbruget medfører således samlet set en øget fordampning af ammoniak fra stalde og lagre på 228 kg N/år. Ammoniakfordampning i forbindelse med udbringning af husdyrgødning indgår ikke i beregningerne.

Natura 2000 (Kategori 1- natur)

Screening

Nærmeste Natura 2000 område er Tislum Møllebæk (EF-habitatområde 215), der ligger omkring 2,9 km sydøst for driftsbygningerne.

Udbringningsarealerne er alle beliggende mere end 1,8 km. fra Natura 2000- områder.

Da driften af husdyrbruget ikke omfatter arealer indenfor internationale naturbeskyttelsesområder, vurderer Kommunen, at ammoniakfordampning igennem luftbåren ammoniak umiddelbart er den eneste potentielle påvirkning af terrestriske naturtyper og arter, der er udpegningsgrundlag for det nævnte Natura 2000 område.

Med henvisning til stor afstand og eksponentielt aftagende ammoniakbelastning med afstand fra kilden, er det ikke fundet relevant at beregne bidrag til luftbåren

⁸ Jf. Bilag 3, A, Nr. 3 i Bekendtgørelse nr. 291 af 6. april 2011 om tilladelse og godkendelse m.v. af husdyrbrug

ammoniakbelastning i det nævnte område. Bedriftens andel af den luftbårne ammoniakbelastning af terrestriske naturtyper i området vil være marginal og øget ammoniaktab som følge af udvidelsen medfører ikke nogen beregningsmæssig øget ammoniakbelastning.

Konsekvensvurdering & Konklusion

Kommunen konkluderer på ovenstående baggrund, at det ikke er nødvendigt at foretage en nærmere konsekvensvurdering af projektets virkninger på Natura 2000-områder.

Kategori 2- natur

I nærheden af ejendommen er der registreret kategori 2-overdrev/hede (Fig. 1).

Naturpunkt 1:

Øst for husdyrbruget løber Uggerby Å. På ådalens østlige kant ligger et større sammenhængende område med tørbundsnatur. Området er ikke kortlagt i detaljer, men vejledende kortlagt som en mosaik af hede og overdrev. Ud fra luftfotos og kendskab til området vurderer kommunen dog at området omfatter overdrev over 2,5 hektar, som dermed er omfattet af husdyrgodkendelseslovens § 7. Overdrevene er varierede i driftshistorie og naturtilstand, men der findes dog flere områder med bl.a. Hedelyng, som indikerer god naturkvalitet. Mellem åen og overdrevet findes desuden udbredte arealer med eng og mose.

Området er i den aktuelle kommuneplan udpeget som Værdifuldt naturområde og Økologisk forbindelse langs Uggerby Å.

Da området er kategori 2- natur må totalbelastningen med ammoniak fra stald og lager på arealet ikke overskride 1,0 kg N/ha per år. Tålegrænsen for naturtypen vurderes at være 10-15 kg N/ha per år og de nyeste målinger af den generelle baggrundsbelastning i området er opgjort til 13,5 kg N/ha per år.

Efter ændringerne tilføres totalt 0,1 kg N/ha per år fra stald og lager (Tabel I), hvilket ikke overskrider den tilladte totalbelastning på 1,0 kg N/ha per år for § 7 området. Ammoniakbelastningen er beregningsmæssigt uændret i forhold til den nuværende belastning.

Kategori 3- natur

I nærheden af husdyrbruget er der registreret flere overdrev, heder, moser, enge og vandhuller beskyttet efter naturbeskyttelseslovens § 3. De nærmeste beskyttede naturarealer er engene langs Uggerby Å, som ligger ca. 400 meter syd for husdyrbruget (Fig. 1). Det er kommunens vurdering, at der ikke ligger ammoniakfølsom skov nær husdyrbruget.

For kategori 3-natur gælder, at kommunen ikke kan fastsætte krav om en samlet, maksimal merdeposition på mindre end 1,0 kg N/ha per år, men kan dog efter konkret vurdering tillade mere end 1 kg N/ha per år.

Ingen af de beskyttede naturarealer i området modtager dog en øget ammoniakpåvirkning som følge af ændringen.

Kommunen vurderer samlet, at ammoniakbelastningen fra stald og lager har en neutral effekt for den omgivende natur (naturpunkt 1) (Tabel I).

Påvirkning af yngle- og rasteområder for bilag IV arter

Yngle- og rasteområder for arter opført på habitatdirektivets bilag IV, er beskyttet mod beskadigelse og ødelæggelse.

Screening

Hjørring Kommune har ikke registreret arter omfattet af EF-habitatdirektivets bilag

IV i nærheden af husdyrbruget eller udbringningsarealerne, men følgende arter omfattet af bilag IV kan have yngle- eller rasteområder på arealer i nærheden.

Odder *Lutra lutra* og flere arter af Flagermus findes udbredte i det meste af kommunen. Arterne vurderes dog ikke at blive negativt påvirket af øget ammoniakbelastning i forbindelse med udvidelse af husdyrbruget.

Spidssnudet frø *Rana arvalis*, Løgfrø *Pelobates fuscus*, Strandtudse *Bufo calamita*, Stor vandsalamander *Triturus cristatus* og Markfirben *Lacerta agilis*, findes alle i dele af Kommunen. Disse arter kan potentielt alle blive negativt påvirket af øget ammoniaktilførsel til deres yngle- og rasteområder. Eksempelvis kan dette medføre forringet vandkvalitet i ynglevandhuller for padder eller det kan skabe øget tilgroning af lysåbne naturtyper, hvilket bl.a. medfører et ændret mikroklima med lavere temperatur, samt forringelser i fødeuddet til skade for både padder og firben. Yngle- og rasteområder for disse arter i området vil normalt begrænse sig til områder beskyttet af naturbeskyttelseslovens § 3.

Nærmeste registrerede forekomst af kvælstoffølsomme bilag IV - arter er en registrering af Stor vandsalamander ca. 1,7 km fra husdyrbruget. Det er dog meget sandsynligt at naturarealerne langs Uggerby Å er levested for Spidssnudet frø og muligvis også Markfirben.

Konsekvensvurdering & Konklusion

Da de registrerede og potentielle levesteder ikke påvirkes af yderligere ammoniakbelastning er det kommunens vurdering, at det ikke er nødvendigt at foretage en nærmere konsekvensvurdering af projektets virkninger på de nævnte bilag IV arter.

Table I. Beregnet ammoniakbelastning i udvalgte naturpunkter. Afstand til stald og lager er opgivet som interval for alle stalde- og lageranlæg.

Naturpunkt	1
Naturtype	Overdrev
Natur-kategori	2
Naturkvalitet	God
Tålegrænse (kg N/ha per år)	10-15
Baggrundsbelastning (2011) (kg N/ha per år)	13,5
Merdeposition fra stald og lager (kg N/ha per år)	0,0
Tilladt merdeposition (kg N/ha per år)	-
Totalbelastning fra stald og lager (kg N/ha per år)	0,1
Tilladt totalbelastning (kg N/ha per år)	1,0
Afstand fra stald- og lageranlæg til naturpunkt (m)	515 - 560
Besigtiget (dato)	-
Planstatus	Økologisk forbindelse Værdifuldt naturområde



Figur 1. Husdyrbrugets beliggenhed i forhold til naturpunkt 1 og øvrig beskyttet natur.

Udbringingsarealer i forhold til beskyttet natur

Hjørring Kommune vurderer påvirkningen af naturområder, der skyldes udbringning af husdyrgødning på nærliggende marker, ifølge Miljøstyrelsens vejledning. Herunder anvendes i givet fald de mulige vilkår, som Miljøstyrelsen peger på. Miljøstyrelsens vejledning bygger i øvrigt på bilag 10 rapporten "BUFFERZONER omkring særlig sårbar natur som beskyttelse mod lokalt nedfald af luftbåren kvælstof fra danske landbrugsejendomme".

Natura 2000

Alle udbringningsarealer ligger mere end 1,8 km fra kanten af Natura 2000-områder. Der vil derfor ikke være en målbar påvirkning af randeffekt fra udbringningsarealerne. Se i øvrigt vurdering af kvælstofbelastning fra stald og lager under afsnittet 'Natura 2000'.

Øvrig beskyttet natur

Udbringningsarealerne støder flere steder op til ammoniakfølsomme naturområder (Fig. 2). Disse områder kan indeholde yngle- og rasteområder for bilag IV-arter, så som Spidssnudet frø, Løgfrø, Strandtudse, Stor vandsalamander, Markfirben, Odder og arter af Flagermus.

Ved udbringning af husdyrgødning vil merbelastningen med ammoniak på nærliggende naturområder ikke kunne overstige 1 kg N/ha per år – uanset typen af husdyrgødning før og efter og uanset dyretryk før og efter. Det er derfor kommunens vurdering, at udbringning af husdyrgødning på de ansøgte udbringningsarealer, ikke vil kunne medføre en tilstandsændring af de nærliggende § 3 beskyttede områder og dermed heller ikke beskadige yngle-/rasteområder for bilag IV-arter.

Kulturenge må kun må anvendes som udbringningsarealer i samme omfang som blev inden 1992.

Stærkt skrånende arealer

Ifølge husdyrgødningsbekendtgørelsen⁹ må flydende husdyrgødning ikke udbringes på arealer, der skråner mere end 6° ned mod vandløb og søer inden for en afstand af 20 meter med mindre det sker ved nedfældning i parallel retning. Ifølge randzonenloven må der ikke foretages gødsning nærmere end 10 meter fra vandløb og søer.

Udbringningsarealerne i ansøgningen grænser flere steder op til vandløb, bl.a. Uggerby Å og Varbro Å.

Kommunen vurderer, at de eksisterende lovkrav er tilstrækkelige til at minimere risikoen for negativ påvirkning fra fosfor- og kvælstofudvaskning ved udbringning af husdyrgødning.

Det er derfor Kommunens vurdering, at der ikke er behov for at stille yderligere krav til udbringning af husdyrgødning på sø- og vandløbsnære arealer.

Øvrige bemærkninger

Vurderingen bygger på tolkning af luftfoto, besigtigelse af arealer, beregning af ammoniakbelastning i husdyrgodkendelse.dk, samt viden om tilstanden af konkrete naturarealer og udbredelsen af planter og dyr.

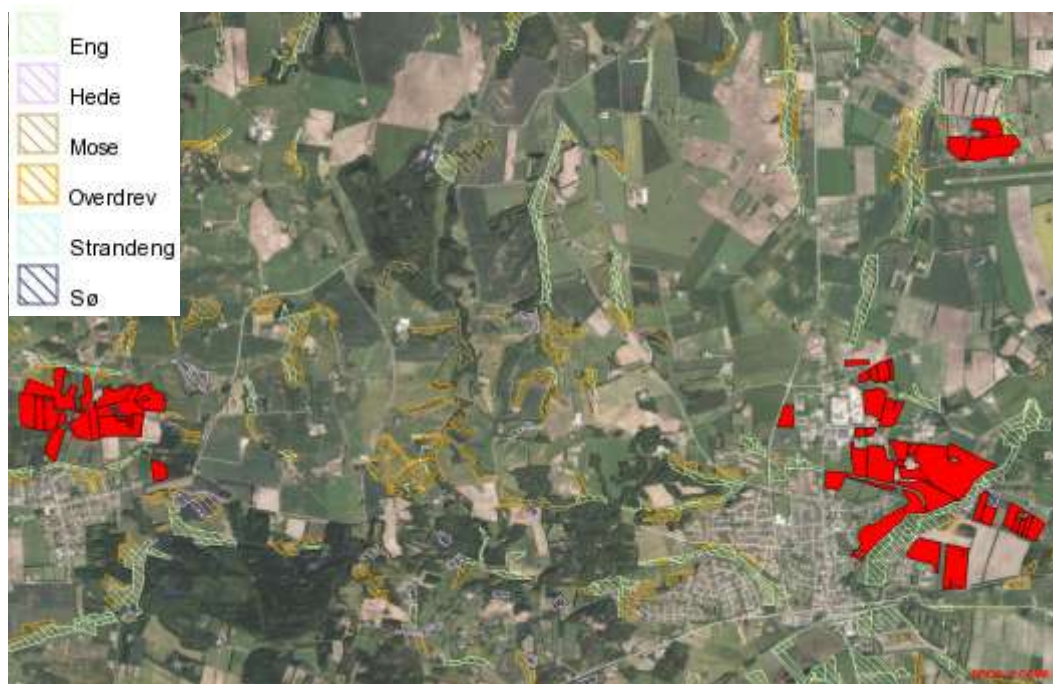

Figur 2. Udbringningsarealer (rød) i forhold til beskyttede naturtyper (skraveret).

⁹ Jf. § 30 i bekendtgørelse 764 af 28. juni 2012 om erhvervmæssigt dyrehold, husdyrgødning, ensilage m.v.

Bilag 2. Kort over projektets udbringingsarealer

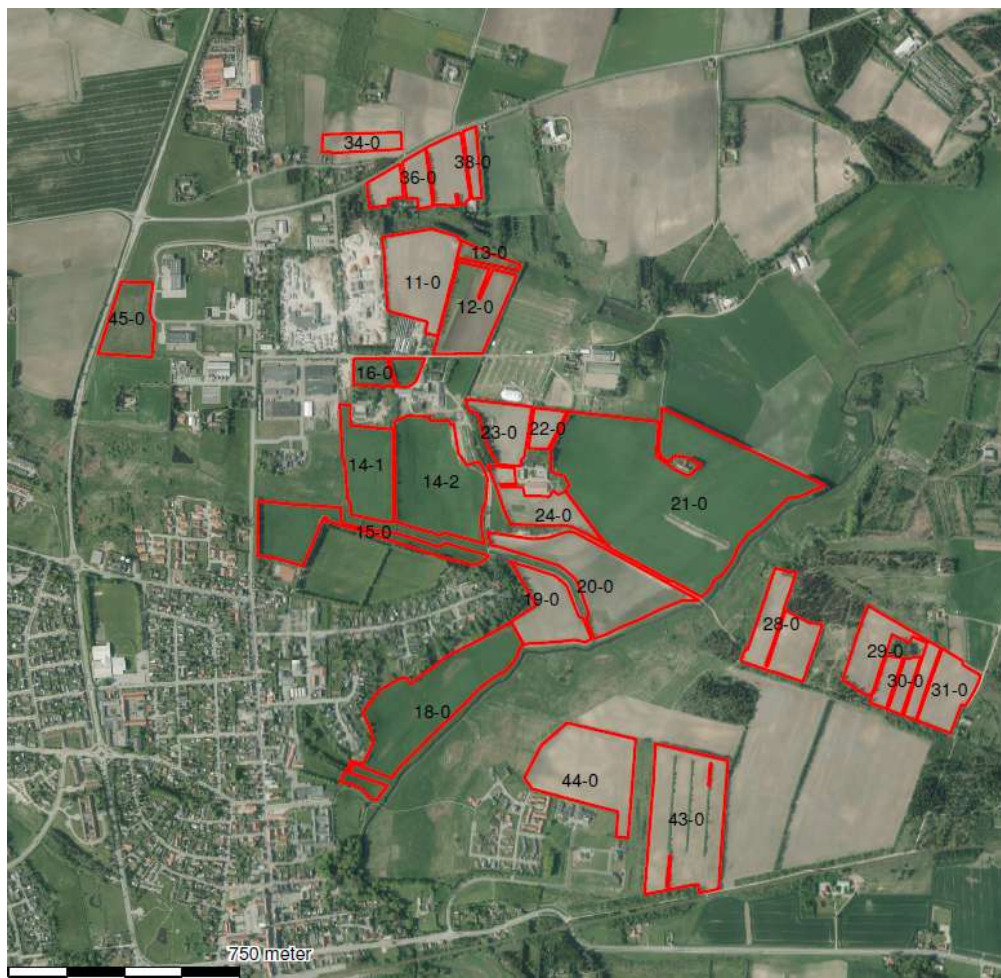

Bilag 3. Kort over ejendom



Bilag 4. Detaljeret vurdering af påvirkning af fjord og hav

Alle udbringingsarealer i den ansøgte bedrift afvander til Skagerak. Hjørring Kommune har vurderet det aktuelle projekts mulige påvirkninger af de marine dele af habitatområderne H1 (Skagens Gren og Skagerak), H203 (Knudegrund) og H202 (Lønstrup Rødgrund).

I udpegningsgrundlagene for de 2 sidstnævnte områder ses ikke at være kvælstof- eller fosforfølsomme arter i det marine vandmiljø. Derimod er det uklart, om der i udpegningsgrundlaget for den marine del af H1 findes næringsstoffølsomme elementer, da Naturstyrelsen ikke har beskrevet grundlaget for udpegningen.

Det fremgår dog af såvel basisanalysen for Skagens Gren og Miljøministeriets forslag til vandplan for Hovedopland 1.1 Nordlige Kattegat og Skagerak, at miljømålet er "god tilstand". Det fremgår også, at miljømålet ikke er opfyldt i området. Det er derfor kommunens vurdering, at enhver yderligere væsentlig tilførsel af næringsstoffer fra oplandet vil forringe mulighederne for at opnå denne målsætning og bidrage til, at den samlede påvirkning af vandområdet øges, hvormed man bevæger sig i den forkerte retning i forhold til målsætningen.

Kommunen har valgt at foretage en vurdering af projektet i overensstemmelse med habitatdirektivets retningslinjer og Miljøstyrelsens vejledning.

I vejledningen har ministeriet opstillet 2 afskæringskriterier for, hvornår at projekt ikke kan medføre skadevirkning på overfladevande som følge af nitratudvaskning. Miljøstyrelsen antager ifølge vejledningen, at grænsen for at der kan ses en påvirkning, er den samme for fosfor som for nitrat:

1. Påvirkning fra projektet i sig selv.
Kvælstof/fosforudvaskningen fra det samlede husdyrbrug må maksimalt udgøre 5% af den samlede udvaskning til det aktuelle område – dog max. 1% hvis der er tale om vandområder der kan karakteriseres som et lukket bassin og/eller er meget lidt eutrofieret. (Påvirkning fra projektet i sig selv.)
2. Påvirkning fra projektet i kumulation med andre planer og projekter.
Dyretrykket i det aktuelle opland må ikke have været stigende siden 1. januar 2007.

Ad 1. Påvirkning fra projektet i sig selv

KVÆLSTOF

Skagerak er kategoriseret som "sårbart vandområder", men ikke som "meget sårbare vandområder". Oplandet, som antages at påvirke vandområdet Skagerak og Skagens Gren, kaldes i Statsforvaltningens opgørelse over dyretryk for "Skagerak/Vesterhav". Vandområdet kan efter kommunens vurdering ikke betegnes som et lukket bassin eller et meget lidt eutrofieret område. Det er derfor 5%-grænsen, der er gældende for projektet.

Oplandet har et samlet areal på 127.236 ha. Den samlede udvaskning fra diffuse kilder (dyrkede og udyrkede arealer samt spredt bebyggelse) beregnes ud fra følgende forudsætninger:

Ifølge forslag til vandplan, Hovedopland 1.1 Nordlige Kattegat og Skagerak er den samlede kvælstofafstrømning fra vandoplandet (diffuse kilder) på 3.579 tons N/år. Hvis denne mængde opdeles på henholdsvis Nordlige Kattegat og Skagerak ud fra forholdstal i DMU faglig rapport nr 804-2010 (NOVANA) bliver udledningen til Skagerak 1.396 tons N/år

Hvis bidraget fra et husdyrbrug skal udgøre 5% jf. ovenfor skal merudvaskningen¹⁰ fra et ansøgt projekt udgøre 69,80 tons N/år. Der skal så eksempelvis indgå 7.755 ha i et område med reduktionsprocent 25 og merudvaskningen fra husdyrgødningen skal være på 12 kg N/ha/år.

Med det tænkte eksempel er det sandsynliggjort, at det ansøgte projekt bidrager med langt under 5% af den samlede udvaskning til det aktuelle vandområde jf. afskæringskriteri 1 ovenfor.

FOSFOR

Ifølge forslag til vandplan, Hovedopland 1.1 Nordlige Kattegat og Skagerak er den samlede fosforafstrømning fra vandoplandet (diffuse kilder) på 134 tons P. Hvis denne mængde opdeles på henholdsvis Nordlige Kattegat og Skagerak ud fra forholdstal i DMU faglig rapport nr 804-2010 (NOVANA) bliver udledningen til Nordlige Kattegat 53,6 tons P/år.

Hvis bidraget fra et husdyrbrug skal udgøre 5% jf. ovenfor skal udvaskningen fra et ansøgt projekt udgøre ca. 2680 kg P/år. Der skal så eksempelvis i et projekt indgå 33.500 ha med et fosforoverskud på 20 kg P/ha.

Med det tænkte eksempel er det sandsynliggjort, at det ansøgte projekt bidrage med langt under 5% af den samlede udvaskning til det aktuelle vandområde jf. afskæringskriteri 1 ovenfor.

Ad 2. Påvirkning fra projektet i kumulation med andre planer og projekter

Statsforvaltningen har ud fra data i det Centrale Husdyrregister (CHR-registret) opgjort, at der i oplandet "Skagerak/Vesterhav" i perioden fra 2007 til 2011 er sket en nedgang i det samlede antal DE fra 81.021 til 79.252.

Denne centralt opgjorte udvikling i dyretryk til og med 2011, kan suppleres med kommunens oplysninger for 2012 om ophørte/reducerede husdyrbrug samt med de tilladelser/godkendelser der er givet af kommunen og som stadig kan udnyttes. Det er kommunens vurdering, at der over korte perioder (under 1 år) ikke sker og ikke er sket nogen afvigelse fra den generelle tendens, nemlig at antallet DE ikke stiger med tiden, men snarere falder.

Kommunen vurderer endvidere, at der ikke er andre kilder, der har medført en stigende næringsstofudvaskning fra oplandet til vandområdet fra 2007 og fremefter. Det være sig spildevand fra det åbne land, dambrug eller tilsvarende. Med hensyn til spildevand fra det åbne land, er der gennem den seneste årrække sket en stadig forbedret rensning af spildevand som led i kommunens spildevandsplanlægning.

¹⁰ Med merudvaskning menes "mer" i forhold til udvaskning fra kunstgødning. I forhold til husdyrloven skal der kun vurderes på merudvaskning fra husdyrgødning i forhold til kunstgødning. Merudvaskning for kvæggylle er ca. 6 kg N/ha/år, for svinegylle ca. 8 kg N/ha/år og for mink- og fjerkræs ca. 12 kg N/ha/år.

Bilag 5. Notat om Standardsædskifter og referencesædskifter

Uddrag af Miljøstyrelsens notat om Standardsædskifter og referencesædskifter af

08.02.2012.

Kriterier for kvægsædskifter og arealer udlagt til vedvarende græs eller energiafgrøder (det er et generelt krav, at græs (inkl. energiafgrøder)+majs+roer udgør mere end 30 %)		Andel af sædskiftet med græs eller kløvergræs	U/vaskningsindex	Max. areal med efterafgrøder
K1	Ref. med < 1,4 DE kvæg/ha på husdyrbrug og < 0,8 DE/ha udbragt	< 25 %	98	65
K2	Ref. med < 1,4 DE kvæg/ha på husdyrbrug og > 0,8 DE/ha udbragt	< 25 %	96	65
K3	Ref. med 1,4-2,0 DE kvæg/ha i på husdyrbrug og < 0,8 DE/ha udbragt	25-34 %	94	60
K4	Ref. med 1,4-2,0 DE kvæg/ha i på husdyrbrug og > 0,8 DE/ha udbragt	25-34 %	92	60
K5	Ref. med > 2,0 DE kvæg/ha i på husdyrbrug og < 0,8 DE/ha udbragt	35-44 %	94	50
K6	Ref. med > 2,0 DE kvæg/ha i på husdyrbrug og > 0,8 DE/ha udbragt	35-44 %	92	50
K7	45-54 % græs og < 0,8 DE/ha udbragt	45-54 %	88	45
K8	45-54 % græs og > 0,8 DE/ha udbragt	45-54 %	86	45
K9	55-64 % græs og < 0,8 DE/ha udbragt	55-64 %	86	35
K10	55-64 % græs og > 0,8 DE/ha udbragt	55-64 %	84	35
K11	65-95 % græs og < 0,8 DE/ha udbragt	65-95 %	80	30
K12	Sædskiftet knyttet til husdyrbrug omfattet af 2,3 DE/ha undtagelsen	særligt krav	80	særligt regel
K13	Vedvarende græs eller energiafgrøder som pil, elefantgræs o.lign. Energiafgrøder medregnes i de > 95 %.	> 95 %	50	0