

§ 12 MILJØGODKENDELSE
af svinebedrift

Feldbjergvej 1
7480 Vildbjerg



Herning
Kommune

Registreringsblad

Titel: § 12 miljøgodkendelse af svinebedrift Feldbjergvej 1 7480 Vildbjerg
Dato: 3. december 2007
Bedriftens navn: Vestergård
CVR-nr: 21991775
CHR-nr: 84408
Ejendomsnummer: 6570903858
Matr. nr. 5a, m.fl.
Ejerlav: Rødding By, Vildbjerg
Adresse: Feldbjergvej 1, 7480 Vildbjerg
Bedrifts ejer og Ansøger: Henrik Larsen
Konsulent: Karen V. Thomasen, Heden & Fjorden Landbrugscentret, Borregaardsvej 9
7500 Holstebro, tlf. 97 40 59 00, e-mail: kvt@hflc.dk
Tilsynsmyndighed: Herning Kommune
Rådgiver: Orbicon, Christian Green, Hans Jørgen R. Madsen
Kontrolleret af: Kirsten Brødbæk, Herning Kommune

Ikke-teknisk resumé

Henrik Larsen har søgt Herning Kommune om tilladelse til udvidelse af den eksisterende produktion på bedriften, Feldbjergvej 1, 7480 Vildbjerg.

Ansøgningen vedrører udvidelse af produktionen fra 208 dyreenheder svin til 277 dyreenheder i svin, udvidelse af de eksisterende svinestalde med hver 220 m² samt etablering af en ny gylletank på 1750 m³ med fast overdækning.

Ejendommen er beliggende i det åbne land ca. 2 km ØNØ for Vildbjerg, som er den nærmeste byzone i området.

På grundlag af de i sagen foreliggende oplysninger meddeler Herning Kommune en § 12 godkendelse til ejendommen på en række anførte vilkår.

INDHOLDSFORTEGNELSE

Forord	4
Generelle vilkår	6
Drift og indretning	6
Årsproduktion	6
Vilkår for anlæg	7
Staldinventar- og drift	7
Ammoniakreducerende miljøteknologi	7
Lugt	7
Gødnings- og ensilageopbevaring	8
Gyllehåndtering	8
Transport	8
Spildevand m.v.	8
Uheld og driftsforstyrrelser	9
Støj	9
Skadedyr	9
Støv	9
Lys	9
Oplag af olie og kemikalier	10
Affald	10
Vilkår for udspretningsarealer	11
Udbringning	11
Nitratudvaskning	11
Vilkår for miljøredegørelser	12
Herning Kommunes samlede vurdering	13
Miljøteknisk beskrivelse	20
Bilag 4 Oversigtsplan over ejendommen	
Bilag 2 Udspretningsarealer	
Bilag 3 § 3 arealer ved ejendommen	
Bilag 4 Vilkår for Halmfyr	

Forord

Henrik Larsen har ansøgt om en § 12 godkendelse af bedriften Vestergård på adressen, Feldbjergvej 1, 7480 Vildbjerg.

Der ansøges om en driftmæssig udvidelse af eksisterende besætning fra nuværende 208 DE til 277 DE i svin. Udvidelsen medfører tilbygning af de eksisterende svinestalde på hver 220 m² samt etablering af en ny gylletank på 1750 m³ med fast overdækning.

Da størrelsen af det ansøgte husdyrhold overstiger IPPC grænsen, er dyreholdet forpligtet af reglerne for godkendelse. Miljøgodkendelsen udarbejdes af Herning Kommune med bistand fra Orbicon.

Læsevejledning

Godkendelsen er opbygget, så vilkår står først sammen med konklusionerne fra den samlede vurdering, efterfulgt af frivillige vilkår som, efter aftale med ansøger, er indført med henblik på at skabe større åbenhed og forståelse for bedriftens miljøforhold, derefter følger Herning Kommunes samlede vurdering samt en miljøteknisk beskrivelse af bedriften.

Sagens bilag

Følgende oplysninger er indgået i behandling af sagen:

- Ansøgning af 28-08-2007
- Supplerende oplysninger ved mail af 17-08-2007

Lovgrundlag

Ansøgningen er behandlet i henhold til reglerne i Husdyrbrugloven¹ samt Skov- og Naturstyrelsens vejledning om tilladelse og miljøgodkendelse m.v. af husdyrbrug.

Da der er tale om anlæg til husdyrproduktion for mere end 210 dyreenheder i slagtesvin (over 30 kg) eller 2.000 stipladser, skal ansøgningsmateriale offentliggøres samt udkast til godkendelse af bedriften i henhold til Husdyrbrugloven § 55 naboorienteres således, at offentligheden får lejlighed til at se materialet og udtale sig herom.

Ansøgningsmateriale samt endelig godkendelse er offentliggjort hhv. den 30. maj 2007 og den 5. december 2007.

Endvidere skal virksomheden og kommunen i forbindelse med godkendelse foretage en vurdering af virksomhedens teknologi i forhold til det, som beskrives som "Bedst Tilgængelige Teknologi" (jf. BAT-notat/BREF-dokument for svine- og fjerkræbrug).

Meddelelse om godkendelse

På grundlag af de i sagen foreliggende oplysninger meddeler Herning Kommune hermed godkendelse til ovennævnte bedrift på nedenstående vilkår. Det er endvidere Herning Kommunes samlede vurdering, at miljøgodkendelsen, med de pågældende vilkår for lokalisering, indretning og drift af husdyrbruget, ikke vil medføre en væsentlig virkning på miljøet.

Godkendelsen gælder kun for det ansøgte. Der må ikke ske udvidelse eller ændring i dyreholdet, herunder stalde, gødningsopbevaringsanlæg, udspretningsareal og lignende, før ændringen er anmeldt og godkendt af tilsynsmyndigheden.

Bedriften skal til enhver tid leve op til gældende regler i love og bekendtgørelser – også selvom disse regler eventuelt måtte være skærpede i forhold til denne godkendelse.

Med denne godkendelse følger der 8 års retsbeskyttelse på de nye vilkår, der er nævnt i godkendelsen frem til den (5. december 2015). Herning Kommune kan dog tage godkendelsen op til revurdering indenfor de 8 år og om nødvendigt meddele påbud eller forbud jf. Husdyrlovens § 40 stk. 2, bl.a. hvis forureningen i øvrigt går ud over det, som blev lagt til grund ved godkendelsens meddelelse. Det samme er tilfældet, hvis der sker væsentlige ændringer i den bedste tilgængelige teknik således, at der skabes mulighed for en betydelig nedbringelse af emissionerne, uden at det medfører uforholdsmæssigt store omkostninger, eller hvis der af hensyn til driftssikkerheden i forbindelse med processen eller aktiviteten er påkrævet, at der anvendes andre teknikker.

Godkendelsen skal, jf. § 17 i Bekendtgørelse om tilladelse og godkendelse mv. af husdyrbrug regelmæssigt og mindst hvert 10. år, tages op til revurdering. Den første regelmæssige vurdering skal dog foretages senest, når der er forløbet 8 år. Det er planlagt at foretage den første revurdering i 2015.

Det skal bemærkes at tilsynsmyndigheden altid kan revidere vilkårene i en godkendelse for at forbedre husdyrbrugets kontrol med egen forurening (egenkontrol) eller opnå et mere hensigtsmæssigt tilsyn.

Hvis den meddelte miljøgodkendelse ikke har været udnyttet, helt eller delvist, i 3 på hinanden følgende år, så bortfalder den del af godkendelsen, der ikke har været udnyttet de seneste 3 år, med mindre andet fremgår af miljøgodkendelsen. Det er ikke hensigten, at fravigelser, der skyldes naturlige produktionsudsving, betragtes som kontinuitetsbrud.

¹ Lov om miljøgodkendelse m.v. af husdyrbrug nr. 1572 af 20/12/2006

Klagevejledning og offentliggørelse

Afgørelsen, der alene vedrører forholdene i henhold til Husdyrbrugloven, kan inden 4 uger efter afgørelsens annoncering, dvs. inden den 2. januar 2008 påklages til Miljøklagenævnet. Miljøklagenævnet kan bestemme, at en evt. klage har opsættende virkning.

Klageberettiget er ansøger og enhver, der har en individuel, væsentlig interesse i sagen. Klageberettigede er orienteret ved annonce i Herning Folkeblad den 5. december 2007.

Eventuel klage stiles til Miljøklagenævnet, Frederiksborggade 15, 1360 København K, men indsendes skriftligt til Herning Kommune, Torvet, 7400 Herning eller pr. mail til landbrugsgruppen@herning.dk, som videresender klagen med sagens akter.

Såfremt afgørelsen påklages, vil dette blive meddelt ansøger.

Denne afgørelse kan endvidere indbringes for domstolene, jf. Husdyrbruglovens § 90. En eventuel sag skal være anlagt inden 6 måneder efter annonceringen.

Med venlig hilsen

Kirsten Brødbæk
Miljøtekniker

Kopi sendt til:

- Ansøger Henrik Larsen Feldbjergvej 1, 7480 Vildbjerg
- Ejer af aftale arealer
 - Svend Aksel Harpøth, Lysgårdvej 28, 7480 Vildbjerg
 - Jørn Tjener Mikkelsen, Trehøjevej 81, 6973 Ørnhøj
 - Ole Jakobsen, Feldbjergvej 7, 7480 Vildbjerg
 - Christian Larsen, Åbrinken 14, 7550 Sørvad
 - Lars Remme Larsen, Stradevej 1, 7550 Sørvad
- Ejer af forpagtede arealer
 - Niels Vendelbo, Videbækvej 28, 7480 Vildbjerg
 - Hanne Klausrup, Feldbjergvej 3, 7480 Vildbjerg
- Miljøcenter Ringkøbing, Holstebrovej 31, 6950 Ringkøbing. E-post: post@rin.mim.dk
- Sundhedsstyrelsen, Embedslægeinstitutionen Midtjylland, Lyseng Allé 1, 8270 Højbjerg. E-post: midt@sst.dk
- Arbejderbevægelsens Erhvervsråd, Reventlowsgade 14, 1, 1651 København V. E-post: ae@aeraadet.dk
- Forbrugerrådet, Fiolstræde 17, 3, Postboks 2188, 1017 København K. E-post: fbr@fbr.dk
- Ferskvandsfiskerforeningen, Vormstrupvej 2, 7540 Haderup. E-post: nb@ferskvandsfiskerforeningen.dk
- Danmarks Sportsfiskerforbund, Skyttevej 4, 7182 Bredsten. E-post: jkt@sportsfiskerforbundet.dk
- Danmarks sportsfiskerforbund. Lokalfd. E-post: leif.poulsen@tele2adsl.dk
- Feldborg Statsskovdistrikt, Bjørnkærvej 18, 7540 Haderup. E-post: feldborg@sns.dk
- Danmarks Naturfredningsforening, Masnedøgade 20, 2100 København Ø. E-post: dn@dn.dk
- Danmarks Naturfredningsforening, Lokalfdeling Herning, Bent Rasmussen, Vardevej 23, 6933 Kibæk. E-post: herning@dn.dk
- Herning Museum, Museumsgade 32, 7400 Herning. E-post: herningmuseum@herningmuseum.dk
- Friluftsrådet, Scandiagade 12, 2450 København SV. Ved Karsten Johansen E-post: lundthing@mail.dk
- Dansk Ornitologisk Forening, Vesterbrogade 140, 1620 København V. E-post: natur@dof.dk
- Dansk Ornitologisk Forening, Lokalfdeling Herning. E-post: herning@dof.dk
- Det Økologiske Råd, Blegdamsvej 4 B, 2200 København N. E-post: info@ecocouncil.dk
- Dansk Botanisk Forening, Sølvgade 83, 1307 København K. E-post: dboff@mail.tele.dk
- Dansk Botanisk Forening, Jyllandskredsen, Att.: Bent Odgaard, Geologisk Institut, C F Møllers Allé, bygning 1120, 8000 Århus C. E-post: bent.odgaard@geo.au.dk
- Heden og Fjorden v. konsulent Karen V Thomassen, E-post: kvt@hflc.dk

Generelle vilkår

Drift og indretning

1. Godkendelsen omfatter samtlige landbrugsmæssige aktiviteter på ejendommen Feldbjergvej 1, 7480 Vildbjerg samt de udspretningsarealer, der er tilknyttet husdyrproduktionen vedrørende CHR nr. 84408 og CVR nr. 21991775.
2. Vilkårene i denne godkendelse skal, hvis andet ikke er anført, være opfyldt fra den dato, hvor godkendelsen træder i kraft. Godkendelsen bortfalder, såfremt den ikke er udnyttet inden 2 år efter godkendelsens meddelelse.
3. Bedriften skal indrettes og drives i overensstemmelse med de oplysninger, der ligger til grund for denne godkendelse, samt med de ændringer der eventuelt måtte fremgå af godkendelsens vilkår.
4. Der skal til enhver tid forefindes et eksemplar af miljøgodkendelsen på ejendommen. Den ansvarlige for driften og de øvrige ansatte skal være bekendt med relevante vilkår.
5. Ved bedriftens ophør, skal der udføres følgende forureningsbegrænsende foranstaltninger:
 - Alle anlæg skal tømmes og rengøres for husdyrgødning, der bortskaffes efter gældende regler.
 - Restkemikalier, olieaffald, medicinaffald m.v. skal bortskaffes i henhold til affaldsregulativerne.
 - Gyllebeholdere der ikke længere anvendes, skal rengøres og gøres uanvendelig.

Årsproduktion

6. Bedriften tillades drevet med en årsproduktion på 7425 slagtesvin fra 30 til 113 kg samt 675 slagtesvin fra 30 til 116 kg, med maksimum 2448 dyr på stald ad gangen svarende til i alt 277 DE.
7. Almindelige sæsonudsving samt tilpasninger pga. sanering og lignende accepteres, det samme gør dyreholdets størrelse som følge af tilpasninger pga. ændrede vægtintervaller så længe det maksimale antal DE eller genekriteriet for lugt ikke overskrides.
8. Bedriften skal underrette tilsynsmyndigheden således:
 - Når besætningen er nået op på 277 dyreenheder,
 - besætningens/produktionens størrelse den 03. december 2009
9. I forbindelse med afholdelse af de regelmæssige tilsyn skal afregning fra slagteriet for hele den animalske produktion, dækkende de sidste 3 års produktion, ligge til rådighed for tilsynsmyndigheden. Afregningen skal kunne dokumentere antallet af slagtede svin de pågældende år. Derudover skal slagtesvinenes gennemsnitlige levende vægt fremgå af afregningen.

Miljøteknisk vurdering

- Drift og indretning

Det vurderes at ejendommen Feldbjergvej 1, 7480 Vildbjerg ligger udenfor de områder, der har særlig interesse, hvad landskabelige værdier angår. Nybygningerne falder visuelt sammen med de øvrige driftsbygninger og det vurderes derfor ikke at forringe de landskabelige, naturmæssige eller kulturhistoriske værdier, der ligger til grund for området status.

Godkendelsen bortfalder, såfremt den ikke er udnyttet inden 2 år fra denne afgørelses meddelelse. Med "udnyttet" menes, at det ansøgte byggeri er taget i brug, og der er indsat et dyrehold svarende til den ansøgte produktion.

Det er Herning Kommunes vurdering, at de stillede vilkår ved bedriftens ophør, er tilstrækkelige i forhold til at undgå forureningsfare og for at bringe stedet tilbage i tilfredsstillende miljømæssig stand herunder hensyn til varetagelse af landskabelige hensyn.

- Årsproduktion

De angivne DE er opgivet i henhold til den ved godkendelsestidspunktet gældende Husdyrgødningsbekendtgørelse.

Jævnfør vilkår 2 bortfalder den del af godkendelsen, som ikke er udnyttet inden for 2 år. Derfor er der indsat et vilkår om egenkontrol, der skal sikre, at husdyrholdet er indsat inden udløbet af den fastsatte periode. Det er således ikke tilstrækkeligt, at en opbygning er påbegyndt.

Det vurderes, at der med rimelighed kan reguleres i antal producerede slagtesvin, idet en normal slagtesvineproduktion kræver en vis fleksibilitet med hensyn til slagtevægt. Det er dog forudsat, at det samlede antal DE eller genekriteriet for lugt ikke overskrides.

Reguleringen er mulig at styre, idet slagtevægt fremgår af slagterafregninger eller planårsopgørelser fra slagteri.

Vilkår for anlæg

Staldinventar- og drift

10. Der skal etableres overbrusningsanlæg, hvor staldluften tilføres forstøvet vand i samtlige stalde.
11. Ventilationsanlæg skal udføres således, at der ikke opstår væsentlige lugt- eller støjgener. Staldventilatorer skal renholdes og justeres efter behov.
12. Vand kan tilledes sprøjtebeholderen direkte fra vandforsyningen via en kontraventil, hvis der benyttes en sprøjtecomputer eller et vandur, der automatisk styrer vandmængden ved fyldning af sprøjten. Påfyldning kan også ske fra en separat vandtank hvor der er mindst 20 cm luft mellem vandtilløb og overløb på beholderen.
13. Halmfyret må ikke være, efter tilsynsmyndighedens vurdering, til væsentlig gene og skal endvidere overholde vilkårene i bilag 4.

Ammoniakreducerende miljøteknologi

14. Der skal etableres teltoverdækning på gyllebeholdere på 1750 m³.
15. Der skal ved fodring anvendes max. 2,80 FE pr. kg tilvækst, max. 152,00 gram råprotein pr. FE samt max. 4,25 gram P pr. FE.
16. Anvendt FE pr. kg tilvækst, gram råprotein pr. FE samt gram P pr. FE skal kunne dokumenteres gennem effektivitetsopgørelser, foderkontrol, ajourførte foderplaner og/eller afregninger for køb/salg og indarbejdes i den årlige gødningsplanlægning samt i bedriftens gødningsregnskaber.

Lugt

17. Bedriften og dens omgivelser skal drives og renholdes således, at lugtgener begrænses mest muligt.
18. Såfremt tilsynsmyndigheden vurderer, at driften giver anledning til flere lugtgener for omboende end forventet, skal bedriften lade udarbejde en handlingsplan for nedbringning af generne, som godkendes af kommunen, og derefter gennemføre denne. Samtlige udgifter i forbindelse med ovennævnte afholdes af husdyrbruget.

Miljøteknisk vurdering

- Staldinventar- og drift

Såvel tilbygningen som gyllebeholderen overholder gældende afstaldkrav.

Det anbefales at overbruse i 2-4 minutter én gang i timen i slagtesvinestalde med lavtryksanlæg ved staldtemperaturer under 22°C, mens der ved staldtemperatur over 22°C anbefales overbrusning i 4-6 minutter hver halve time.

Ved påfyldning af vand i forbindelse med brug af sprøjtemidler skal der drages omsorg for, at der ikke er mulighed for "tilbagesug". Der må derfor aldrig tages vand direkte fra en brønd / boring, et vandløb eller en sø. Det kan tillades, at der tages vand fra hydrofor (markvanding), hvis påfyldningsslangen er forsynet med kontraventil.

- Ammoniakreducerende miljøteknologi

Byggeriet vil blive med nyeste generelle teknologi og kravet om 15 % reduktion af NH₃ tab fra stald og lager er opfyldt.

Henrik Larsen kører en produktion med en god fodereffektivitet (Fes/kg tilvækst) samt med et lavere indhold af råprotein pr. FE og gram P pr. FE end standard. Derved kan han minimere husdyrgødningens indhold af kvælstof til et bedre produktionsniveau end Plantedirektoratets standardforudsætninger. Dette har stor betydning i forbindelse med udvaskningen.

Alle staldafsnit og opbevaringslagre ligger længere væk end 1000 meter fra det nærmeste § 7 naturområde. Den højeste deposition i naturområdet er beregnet til 0,00 kg N/ha. Herning Kommune har vurderet, at udvidelsen ikke vil medføre en væsentlig merbelastning af beskyttede naturtyper i nærområdet.

- Lugt

Det er tilladelsesmyndighedens vurdering at en væsentlig medvirkende faktor til begrænsning af emission, er opretholdelse af en god staldhygiejne i form af rene og tørre stalde, derfor er det stillet vilkår om renholdelse af bedriften og dens omgivelser.

Det vurderes, at godkendelsen ikke vil medføre øgede lugtgener for naboejendomme, da nærmeste nabobeboelse, ligger udenfor den beregnede geneafstand. Det vurderes derfor, at ejendommens lokaliseringsforhold er tilfredsstillende for et landbrug af denne størrelse. Dog fastsættes der vilkår om, at såfremt der skulle opstå gener for de omkringboende, eller såfremt kommunen finder det nødvendigt, skal bedriften lade foretage undersøgelse af forskellige lugtkilder og/eller behandling af staldlugtemissionen, således at lugten uden for ejendommen formindskes.

Gødnings- og ensilageopbevaring

19. Der skal altid være en opbevaringskapacitet for fast og flydende husdyrgødning på mindst 9 måneder på ejendomsniveau (Feldbjergvej 1).
20. Beholdere til husdyrgødning skal mindst en gang om året tømmes helt, og der skal ske indvendig og udvendig inspektion (om muligt) med henblik på reparation og vedligeholdelse. Inspektionen og evt. tiltag skal noteres i logbogen.

Gyllehåndtering

21. Håndtering af gylle skal foregå under opsyn, således at spild undgås, og der tages størst muligt hensyn til omgivelserne.
22. Det skal sikres, at der ved utilsigtet start af pumper ved gylletankene ikke pumpes gylle udenfor tankene.
23. Påfyldning af gyllevogne o.l. skal foregå på en plads med afløb til opsamlingsbeholder for flydende husdyrgødning, eller med gyllevogne som har påmonteret pumpe og returløb, således at spild af flydende husdyrgødning undgås.
24. Pumpning og udkørsel af gylle må ikke foretages på lørdage, søn- og helligdage.

Transport

25. Ved transport af husdyrgødning på offentlige veje skal transportvognens åbninger være forsynet med låg eller lignende, således at spild ikke kan finde sted. Skulle der alligevel ske spild, skal gødningen straks opsamles.

Spildevand m.v.

26. Spildevand fra rengøring af stalde, o.l. skal ledes til samletank eller gyllesystem.
27. Rengøring af sprøjteudstyr samt påfyldning af sprøjtemiddel til marksprøjte skal foregå på en fast plads med tæt bund og afløb til opsamlingsbeholder/gyllebeholder. Indvendig skylning af marksprøjten kan dog foregå ved at skyllevandet spredes på den mark, der lige er sprøjtet.
28. Al vask af maskiner og redskaber, skal foregå på en støbt, fast plads hvor bortledning af spildevandet sker til en opsamlingsbeholder. Udbringning skal ske jf. husdyrgødningsbekendtgørelsens regler for udbringning.

- Gødnings- og ensilageopbevaring

Håndtering af gødning foregår som gylle. Det er vurderet, at der er sikret tilstrækkelig opbevaringskapacitet for gylle, såfremt der på selve ejendommen er minimum 9 måneders opbevaringskapacitet. Opbevaringskapaciteten efter udvidelsen rækker til mindst 10,7 måneder, så husdyrgødningsbekendtgørelsens krav er derfor opfyldt på ejendommen.

Det vurderes, at bedriften med de stillede vilkår lever op til BAT. Når der ved indvendig og udvendig inspektion står "om muligt", er det ikke intentionen at hele beholderen skal frilægges for inspektion, men blot at den engang om året efterses for evt. revner mm.

- Gyllehåndtering

For at forhindre spild og forurening af jord og grundvand stilles der krav om, at al håndtering foregår under opsyn samt at håndteringen foregår på en sådan måde, at evt. gener begrænses f.eks. at der først sker omrøring af gyllebeholderen, kort tid før beholderen skal tømmes f.eks. ved udspredning.

Det vurderes at gyllevogne med egen sugepumpe og tilbageløb vil medføre tilstrækkelig sikkerhed for, at der ikke sker spild af husdyrgødning. På baggrund af afstanden og placering af naboen er stillet vilkår til, hvornår der må ske pumpning og udkørsel af gylle.

- Transport

Bedriften ligger hensigtsmæssigt ift. til- og frakørselsforhold, og transporter til og fra marker sker udenfor landsbyer samt med kun få beboelser langs vejen. For at mindske gener fra transport henstilles det, at transport skal foregå indenfor normal arbejdstid. Sæsonbetonet arbejde kan dog forekomme udenfor disse tidspunkter, men skal søges begrænset.

I forhold til BAT skal alle aktiviteter på bedriften planlægges, herunder også levering og udkørsel, således at omgivelserne i øvrigt påvirkes mindst muligt.

- Spildevand

Det er kommunens vurdering, at der er en miljømæssig risiko forbundet med vask af maskiner og ikke mindst sprøjteudstyr. Der er derfor stillet vilkår om, at vask skal ske på en vaskeplads med afløb til en opsamlingsbeholder for flydende husdyrgødning. Herved vil vaskevandet blive ført til gyllebeholderen og udspreddt med gyllen, hvilket vil være en miljømæssigt bedre løsning. Der er ligeledes stillet vilkår om, at vaskepladsen skal anvendes ved påfyldning af sprøjtemidler.

Uheld og driftsforstyrrelser

29. Bedriften skal indrettes og drives, så spild og andet ukontrolleret udslip af forurenende stoffer forhindres eller forebygges, og sådan at skadernes omfang begrænses, hvis der alligevel sker uheld.
30. Der skal udarbejdes en beredskabsplan eller driftsforskrift, som fortæller, hvornår og hvordan der skal reageres ved uheld, som kan medføre konsekvenser for det eksterne miljø. Planen skal indsendes senest den 1. februar 2008 til tilsynsmyndigheden.
31. Beredskabsplanen revideres/kontrolleres sammen med de ansatte mindst 1 gang om året og skal være let tilgængelig og synlig.
32. Beredskabsplanens indhold skal være kendt af gårdens ansatte mm. og udleveres til evt. indsatsleder / miljømyndighed i forbindelse med uheld, forureninger, brand, ol.

Støj

33. Såfremt tilsynsmyndigheden vurderer, at bedriften giver anledning til flere støjgener for omboende end forventet, skal virksomheden lade udarbejde en handlingsplan, som godkendes af kommunen, og derefter gennemføre denne.

Skadedyr

34. Der skal overalt på ejendommen foretages effektiv fluebekæmpelse i overensstemmelse med retningslinjerne fra Statens Skadedyrslaboratorium.
35. Opbevaring af foder skal ske på en sådan måde, at der ikke opstår risiko for tilhold af skadedyr (rotter mv.)

Støv

36. Driften må ikke medføre væsentlige støvgener udenfor ejendommens eget areal.
37. Fodersiloer skal indrettes således, at støvgener i forbindelse med indblæsning af foder undgås, f.eks. med cykloner eller anden støvbegrænsende foranstaltning.

Lys

38. Driften må ikke medføre væsentlige lysgener for omboende.
39. Såfremt tilsynsmyndigheden vurderer, at bedriften giver anledning til lysgener, skal bedriften lade udarbejde en handlingsplan og derefter gennemføre denne. Handlingsplanen skal godkendes af tilsynsmyndigheden.

- Uheld og driftsforstyrrelser

En væsentlig risikofaktor er uheld i forbindelse med overpumpning af gylle. Det skal derfor sikres, at der ved utilsigtet start ikke pumpes gylle udenfor tanken. Ligesom overpumpningen skal ske under opsyn. Dette gør sig ligeledes gældende ved tankning af diesel og ved pumpning af mælk.

Udover at være BAT, så er det Herning Kommunes opfattelse, at en beredskabsplan vil være til stor hjælp for landmanden, såfremt der skulle ske et uheld, både med hensyn til små hændelser som oliespild og store som f.eks. brand, hærværk o.l.

Beredskabsplanen skal revideres/kontrolleres mindst 1 gang om året, og den skal være kendt af gårdens ansatte mm. og andre, der har deres daglige gang på bedriften. For at alle skal kunne få adgang til planen, skal den være let tilgængelig og synlig.

- Støj

Det vurderes, at støj fra ejendommen ikke er eller forventes at blive et problem for de omkringboende. Der er ikke foretaget støjberegninger idet de nærmeste naboer ligger så langt fra bedriften, at det ikke vurderes at kunne opstå gener.

- Skadedyr

I forbindelse med dyreholdet kan der forekomme gener fra skadedyr (rotter, mosegrise m.v.), som straks skal afhjælpes, samt gener fra fluer, som skal bekæmpes effektivt, hvorfor der stilles vilkår herom. Det vurderes, at ejendommens skadedyrsbekæmpelse er tilfredsstillende. Bemærk at retningslinjerne fra Statens Skadedyrslaboratorium opdateres 1 gang årligt.

- Støv

Med hensyn til støvgener fra gården forventes det ikke at give væsentlige problemer. Dog henvises der til god landmandspraksis at al transport til og fra bedriften skal, for at begrænse støvgener, foregå ved hensynsfuld kørsel samt at alle aktiviteter på bedriften planlægges, herunder også levering og udkørsel, således at omgivelserne påvirkes mindst muligt.

- Lys

På bedriften er der kun meget lidt natbelysning, hvorfor det ikke forventes at give væsentlige problemer.

Dog fastsættes der vilkår om, at såfremt der skulle opstå gener for de omkringboende, eller såfremt tilsynsmyndigheden finder det nødvendigt, skal bedriften lade foretage undersøgelse af forskellige lyskilder, således at lyset uden for ejendommen formindskes.

Oplag af olie og kemikalier

40. Olier og kemikalier skal opbevares i egnede beholdere med tætsluttende låg. Beholderne skal være beregnet til formålet og skal være tydelig mærket med angivelse af indhold. Oplag af må ikke medføre forurening eller risiko for forurening af omgivelserne, herunder af jord, vandområder, grundvand, luft eller kloak.
41. Oplagspladsen skal være afskærmet mod nedbør og indrettes eventuelt med fald, fordybning eller opkant så en mængde, mindst svarende til indholdet af den største beholder, tilbageholdes ved spild eller lækage.
42. Tankning skal til enhver tid ske på en plads med fast og tæt bund således at spild kan opsamles, og at der ikke er mulighed for afløb til jord, kloak, overfladevand eller grundvand.

Affald

43. Der skal til enhver tid foreligge dokumentation for, at affald bortskaffes miljømæssigt forsvarligt.
44. Bedriftens olie- og kemikalieaffald skal til enhver tid opbevares i tæt emballage, afskærmet mod nedbør og uden mulighed for afløb til kloak, jord, overfladevand eller grundvand. Opbevaringen skal ske således, at der er opsamlingskapacitet til en mængde, svarende til rumindholdet af den størst benyttede beholder.
45. Animalsk affald, herunder døde dyr, skal opbevares i lukket kasse, container (større dyr under kadaverkappe) eller lignende og placeres på et egnet sted, således at der i tidsrummet indtil afhentningen ikke opstår uhygiejniske forhold herunder adgang for omstrefende dyr.

- Oplag af olie og kemikalier

For at undgå forurening pga. af spild eller uheld skal overjordisk oplag af olier og kemikalier, opbevares på tæt bund og uden mulighed for afløb.

Da der endvidere er stor risiko for spild på jorden, hvor traktorer og andre motoriserede landbrugsmaskiner påfyldes brændstof mm, er der stillet krav om, at stederne skal være udformet således, at der ikke kan ske afløb til og forurening af jord, kloak, overfladevand eller grundvand.

Affald

Bedriften er omfattet af reglerne i affaldsbekendtgørelsen, derfor skal man på ejendommen føre registrering over affaldsproduktionen efter de gældende regler. Det er BAT at registrere affaldsproduktionen og derved skaffe sig et overblik over evt. indsatsområder, hvor man kan minimere affaldsproduktionen.

Vilkår for udspretningsarealer

Udbringning

46. Udbringning af husdyrgødning skal ske i overensstemmelse med god landmandspraksis, således at lugtgener begrænses. Såfremt god landmandspraksis ikke efterleves, kan tilsynsmyndigheden meddele påbud med henblik på at sikre, at god landmandspraksis overholdes.
47. Der skal anvendes et S6 sædskifte på ejet og forpagtede udspretningsarealer.
48. Dokumentation i form af kvitteringer, sædskifte- og gødningsplaner, forpagtnings- og overførelsesaftaler (af mindst 1 års varighed) m.v. opbevares i mindst 5 år og forevises på forlangende.
49. Udbringning af gødning mm. må ikke foretages på jord som er vandmættet, oversvømmet, frossen eller dækket af sne samt på stejle skrånende arealer, hvor der er risiko for afstrømning.
50. Der må kun ske udspretning på de i ansøgning angivne aftalearealer (Obj-21 til 24, Obj-34, Obj-36, Obj-40 til 45 samt Obj-47 til 49 i (jf. bilag 2) samt i henhold til gældende regler.
51. Der skal forlægge dokumentation for at svinegylle svarende til 124,9 DE fraføres og udspretnes på aftalearealer.

Nitratudvaskning

52. Udvasningen af nitrat, der forlader rodzonen, må ikke overskride 50 mg/l i gennemsnit for de arealer, der ligger i nitratfølsomme områder med særlige drikkevandinteresser.

Miljøteknisk vurdering

- Udbringning

Alle arealer har tidligere modtaget husdyrgødning, Herning Kommune vurderer derfor, at ammoniakfordampningen fra udbringning af husdyrgødning ikke vil medføre en væsentlig merbelastning af naturtyper, der er udpegningsgrundlag for habitatområdet.

Godkendelsen omfatter ikke udbringning af husdyrgødning på arealer, der er registrerede som beskyttede naturtyper. Det vurderes, at harmoni- samt arealkravet er overholdt.

Der udspretnes gylle på 111,42 Ha aftalearealer, det vurderes, at det er tilstrækkeligt at stille vilkår om, hvilke arealer der er tale om, og at udspretningen sker efter gældende regler.

Alle udbringningsarealerne ligger i oplandet til et Natura 2000 område, der er overbelastet med fosfor, men kravet om P-overskud er overholdt, og det er derfor ikke relevant at kræve en yderligere reduktion.

De standardsædskifter og fodertillæg, som ansøger oplyser, ligger til grund for beregningen af udvasningen og fosforbalancen fra husdyrbruget og dermed også til grund for overholdelsen af de fastlagte beskyttelsesniveauer. Derfor skal det dokumenteres at der anvendes et S6 sædskifte på alle ejede og forpagtede udspretningsarealer.

- Nitratudvaskning

Det vurderes, ud fra de indsendte beregninger, at beskyttelsesniveauet for nitrat i forhold til grundvandet er overholdt, samt at udvidelsen ikke vil medføre en væsentlig øget miljøpåvirkning af det nitratfølsomme område. Kort over drikkevandsområder og nitratfølsomme områder er vedlagt.

Der er dog stillet vilkår om, at udvasningen fra rodzonen fra de arealer som ligger i nitratfølsomme områder med særlige drikkevandinteresser ikke må være over 50 mg N/l i gennemsnit. For arealer i område med almindelige drikkevandsinteresser, vurderes de generelle landbrugsregler at være tilstrækkelige til at sikre grundvandet i disse områder.

I forhold til udspretning er BAT at tage højde for udspretningsarealets karakteristika, f.eks. jordens struktur og type, evt. skråninger, klimatiske forhold, regn og vanding, anvendelse samt landbrugsmæssig praksis, inklusiv evt. sædskifte. Det vurderes at bedriften lever op til BAT.

Vilkår for miljøredegørelser

53. Der skal på bedriften foretages et energifertersyn af et energiselskab eller -konsulent, hvor de energiforbrugende processer i bedriften gennemgås. Der skal udarbejdes en rapport som indeholder resultater og evt. konkrete energispareforslag. Rapporten skal senest den 1. juni 2008 indsendes som kopi til tilsynsmyndigheden.
54. Bedriften skal tilknyttes Energistyring "Erhverv" med automatisk fjernaflæsning af el. I samme system skal forbrug af vand registres kvartalsmæssigt og gemmes i 5 år.

Miljøteknisk vurdering

- miljøredegørelser

Disse vilkår er efter aftale med ansøger indføjede med henblik på at skabe større åbenhed og forståelse for virksomhedens miljøforhold.

Miljø- og ressourcestyring bygger på en helhedsvurdering ud fra et princip om at stræbe mod renere teknologi i landbrugsproduktionen. Det drejer sig om at minimere anvendelsen af energi, næringsstoffer, vand, pesticider osv., således at tabene til omgivelserne bliver så små som muligt under hensyntagen til produktionens lønsomhed.

For at forbedre den generelle miljømæssige drift er BAT følgende:

- At man gennemgår bedriften med henblik på besparelse på elforbrug og andre energikilder, evt. sammen med sit energiselskab.
- At man fører regnskab over forbrug af vand, energi, foder samt kunstgødning.
- At vandingssystemet vedligeholdes således, at vandspild undgås.
- At der anvendes energibesparende belysning.
- At opdage og reparere evt. lækager hurtigst muligt.
- At man til stadighed renholder og vedligeholder anlæg og maskiner således, at de altid fungerer optimalt.

Renere teknologi er et bærende element i Husdyrloven. Loven pålægger alle et ansvar, og som landmand kan man både selv indføre renere teknologi og påvirke andre til at indføre renere teknologi bl.a. ved at stille krav, når der købes ind.

Renere teknologi sigter blandt andet på:

- At minimere forbrug af energi, vand og andre råvarer pr. produceret enhed.
- At udskifte miljøfarlige stoffer med mere miljøvenlige.
- At gøre arbejdsgange og processer mindre belastende for miljøet.

Ved jævnlig aflæsning af energimålere kan man hurtigt danne sig et overblik over energiforbruget og samtidig sikre sig mod uforudsete udgifter. Alene ved at forholde sig kritisk til forbruget kan man erfaringsmæssigt opnå besparelser på op mod 5-10 % af årsforbruget.

Herning Kommunes samlede vurdering

På baggrund af ansøgningsmaterialet samt Kommunes registreringer af områdets grundvands-, vandløbs- og naturforhold har Kommunen vurderet, at miljøgodkendelsen, med de pågældende vilkår for lokalisering, indretning og drift af husdyrbruget, ikke vil medføre en væsentlig virkning på miljøet.

Det er derfor Herning Kommunes opfattelse at:

- udvidelsen kan ske under hensyntagen til de landskabelige værdier.
- driften kan ske uden væsentlige gener for naboer (lugt-, støj-, støv-, flue- og lysgener, affaldsproduktion m.v.)
- bedriften drives under anvendelse af den bedste tilgængelige teknik (BAT),
- der er sikret en tilfredsstillende beskyttelse af jord, grundvand, overfladevand og natur med dens bestande af vilde planter og dyr og deres levesteder, herunder områder, der er beskyttet mod tilstandsåndringer eller fredet, udpeget som internationalt naturbeskyttelsesområde eller udpeget som særlig sårbart over for næringsstofpåvirkning.

På grundlag af de i sagen foreliggende oplysninger overholder udvidelsen afskæringskriterierne, derfor meddeler Herning Kommune miljøgodkendelse til bedriften på en række vilkår.

Undersøgte alternativer

Forudsætningerne for den ansøgte udvidelse er at skabe en rentabel produktion på bedriften. Grundlaget herfor er skabt gennem udvidelse af udbringningsarealer i form af forpagtning og gylleaftaler på i alt 253,9 ha. Det har givet mulighed for at udbygge svineproduktionen på bedriften. En rentabel produktion anses ikke for realistisk uden udvidelse af dyreholdet. 0-alternativet er således ikke et reelt alternativ.

Alternativt kunne man have satset på udvidelse på en anden ejendom. Men da dette ville give en del ekstra transportarbejde og desuden indebære en langt mere besværlig daglig drift, anses dette ikke for at være et realistisk alternativ, der da heller ikke er undersøgt nærmere.

Kommentarer til udvidelsen

I offentlighedsfasen er der ikke kommet bemærkninger til udvidelsen.

Påvirkning af omgivelserne

I det følgende behandles det ansøgte i forhold til

- Landskabet

- Naboer (lugt-, støj-, flue- og lysgener m.v.)
- Energi
- Uheld og driftsforstyrrelser
- Jord
- Grundvand
- Overfladevand
- Natur

Varetagelse af hensyn til landskab

Den nye godkendelsesordning gennemfører VVM-direktivet og IPPC-direktivet for så vidt angår husdyrbrug og samler kravene til ansøgning og myndighedsbehandling med de relevante dele fra bekendtgørelse om godkendelse af listevirksomhed og planlovens bestemmelser om landzoneregulering.

Ejendommen er beliggende i det åbne land ca. 2 km ØNØ for Vildbjerg, som er den nærmeste byzone i området.

Der er tale om et åbent landskab, præget af mindre landbrugsejendomme med spredt landbrugsbebyggelse. En del markskel er markeret med levende hegn. Nærmeste naturområde er en eng ca. 625 meter NNØ for ejendommen samt en hede ca. 650 meter ØSØ. Bruuns Plantage og Røddingelund plantage ligger ca. 2 km hhv. ØNØ og ØSØ for ejendommen.

Bygningsmæssigt er der tale om udvidelse af de eksisterende svinestalde på hver 220 m² samt etablering af en ny gylletank på 1750 m³ med fast overdækning. Byggeriet vil blive opført i samme materialer som det eksisterende staldsystem.

Placeringen er blandt andet bestemt af produktionen på ejendommen, hvor en sammenbygning er mest hensigtsmæssig. Den nye gyllebeholder vil blive placeret sammen med den eksisterende beholder.

Såvel stalden som gyllebeholderen overholder gældende afstandskrav.

Kommunen vurderer, at det samlede bygningsanlæg – efter udbygningen – vil fremstå som en driftsmæssig enhed. Kommunen vurderer tillige, at de nye driftsbygninger, herunder gyllebeholderen, ikke ændrer væsentligt på oplevelsen af landskabet.

Det vurderes endvidere, at de stillede vilkår ved bedriftens ophør, er tilstrækkelige i forhold til at undgå forureningsfare og for at bringe stedet tilbage i tilfredsstillende miljømæssig stand herunder hensyn til varetagelse af landskabelige hensyn.

Naboer – lugt-, støj-, flue- og lysgener m.v.

- lugt

Der er ansøgt om tilladelse til etablering af et dyrehold på 277 DE i slagtesvin. De angivne DE er opgivet i henhold til den

ved godkendelsestidspunktet gældende Husdyrgødningsbekendtgørelse.

Godkendelsen bortfalder, såfremt den ikke er udnyttet inden 2 år fra denne afgørelses meddelelse. Med "udnyttet" menes, at det ansøgte byggeri er taget i brug, og der er indsat et dyrehold svarende til den ansøgte produktion. Derfor er der indsat et vilkår om egenkontrol, der skal sikre, at husdyrholdet er indsat inden udløbet af den fastsatte periode. Det er således ikke tilstrækkeligt, at en opbygning er påbegyndt.

Det vurderes, at der med rimelighed kan reguleres i antal producerede slagtesvin, idet en normal slagtesvineproduktion kræver en vis fleksibilitet med hensyn til slagtevægt. Det er dog forudsat, at det samlede antal DE eller genekriteriet for lugt ikke overskrides.

Der vurderes, at halmfyret ikke vil give anledning til væsentlige lugtgener for omgivelserne.

Nærmeste nabobeboelse, der ikke er et landbrug, ligger ca. 180 meter fra det nye staldanlæg. Den korrigerede geneafstand er beregnet til 169 meter, hvor der er korrigeret for vindretning og kumulation i forhold nabobeboelsen. Nærmeste byzone ligger mere end 2 km fra bedriften.

I henhold Husdyrgødningsbekendtgørelsen er der et krav om fast overdækning i form af flydedug, teltoverdækning eller lignende af nye gyllebeholdere indtil 300 meter fra naboer og beskyttede naturtyper.

Der er stillet krav om installering af overbrusningsanlæg for på den måde at sikre, at grise har mulighed for afkøling i varme perioder (grise har ikke svedkirtler). Samtidig kan en god drift og styring af overbrusning af gødearealer medvirke til at kontrollere dyrenes gødeadfærd og dermed medvirke til at sikre, at husdyrgødningen hurtigt føres fra stald til lager. Herved mindskes både lugtgener og ammoniaktab, og muligheden for udklækning af fluelarver reduceres. Endvidere kan overbrusningsanlæg have en positiv effekt på mængden af støv i stalden.

Håndtering af gødning uden for staldanlægget, herunder udsugning til opbevaringsanlæg, omrøring og overpumpning til gyllevogn, kan også give anledning til lugt. På grund af afstanden til nærmeste nabo kan der stilles skærpede krav til overpumpning og udkørsel.

Det vurderes, at godkendelsen ikke vil medføre øgede lugtgener for naboejendomme, da nærmeste nabobeboelse, ligger udenfor den beregnede geneafstand. Det vurderes derfor, at ejendommens lokalisingsforhold er tilfredsstillende for et landbrug af denne størrelse.

Dog fastsættes der vilkår om, at såfremt der skulle opstå gener for de omkringboende, eller såfremt kommunen finder det nødvendigt, skal bedriften lade foretage undersøgelse af forskellige lugtkilder og/eller behandling af staldlugtemissionen, således at lugten uden for ejendommen formindskes.

- Støj

På grund af afstanden til nærmeste nabo vurderes landbrugs faste anlæg m.v. ikke at give anledning til en støjpåvirkning af omgivelserne, som vil medføre gener for de omkringboende.

Derfor er det ikke fundet nødvendigt at kræve en støjmåling udført. Dog fastsættes der vilkår om, at såfremt der skulle opstå gener for de omkringboende, eller såfremt tilsynsmyndigheden finder det nødvendigt, kan der kræves udført støjmålinger efter nærmere definerede anvisninger.

- Fluer mm.

I forbindelse med dyreholdet kan der forekomme gener fra skadedyr (rotter, mosegrise m.v.), som straks skal afhjælpes, samt gener fra fluer, som skal bekæmpes effektivt, hvorfor der stilles vilkår herom.

Det vurderes, at ejendommens skadedyrsbekæmpelse er tilfredsstillende. Bemærk at retningslinjerne fra Statens Skadedyrlaboratorium opdateres 1 gang årligt.

- Støv

Med hensyn til støvgener fra gården forventes det ikke at give væsentlige problemer. Dog henvises der til god landmandspraksis at al transport til og fra bedriften skal, for at begrænse støvgener, foregå ved hensynsfuld kørsel samt at alle aktiviteter på bedriften planlægges, herunder også levering og udkørsel, således at omgivelserne påvirkes mindst muligt.

- Lys

På bedriften er der kun meget lidt natbelysning, hvorfor det ikke forventes at give væsentlige problemer.

Dog fastsættes der vilkår om, at såfremt der skulle opstå gener for de omkringboende, eller såfremt kommunen finder det nødvendigt, skal bedriften lade foretage undersøgelse af forskellige lyskilder, således at lyset uden for ejendommen formindskes.

- Affald

Bedriften er omfattet af reglerne i affaldsbekendtgørelsen, derfor skal man på ejendommen føre registrering over affaldsproduktionen efter de gældende regler. Det er BAT at registrere affaldsproduktionen og derved skaffe sig et overblik over evt. indsatsområder, hvor man kan minimere affaldsproduktionen.

Oplag af affald må ikke medføre forurening eller risiko for forurening af omgivelserne, herunder af jord, vandområder, grundvand, luft eller kloak samt uhygiejniske forhold.

- Transport

Bedriften ligger hensigtsmæssig ift. til- og frakørselsforhold og transporter til og fra marker sker udenfor landsbyer samt med kun få beboelser langs vejen.

For at mindske gener fra transport henstilles det, at transport skal foregå indenfor normal arbejdstid. Sæsonbetonet arbejde kan dog forekomme udenfor disse tidspunkter, men skal søges begrænset.

I forhold til BAT skal alle aktiviteter på bedriften planlægges, herunder også levering og udkørsel, således at omgivelserne i øvrigt påvirkes mindst muligt.

Det ansøgte vil betyde en forøgelse af forbruget af foder m.v. og en øget transport til og fra ejendommen. Forøgelsen af antallet af transporter er efter kommunens opfattelse ikke af et omfang, som vil indebære væsentlige forøgede gener for omkringboende.

- Kumulativ effekt

Oplysningerne om kumulation skal bruges i lugtberegningen. Er der andre husdyrbrug, som medfører lugtgener i det samme punkt i byzone skærpes kravene til geneafstanden i forbindelse med ansøgningen. Det er blevet oplyst, at der ikke er andre ejendomme med over 75 DE indenfor 100 meter af naboejendommen.

Energi

I forbindelse med miljøgodkendelsen vil Vestergård forpligte sig til at få besøg af en energikonsulent, som kan gennemgå bedriften for mulige energibesparelser. Energiforskeren skal inddrages for at få det bedst mulige grundlag at træffe beslutninger på, så både energibesparelserne og de driftsøkonomiske fordele optimeres. Et oplagt område at sætte ind på er energibesparende lysarmaturer samt ventilation.

Vestergård registrerer i dag el- og vandforbruget for på den måde at kunne gribe ind, hvis der pludseligt sker en drastisk stigning i forbruget. Det kan eksempelvis være opståede utætheder i vandrør.

Ved jævnlig aflæsning af energimålere kan man hurtigt danne sig et overblik over energiforbruget og samtidig sikre sig mod uforudsete udgifter. Alene ved at forholde sig kritisk til forbruget kan man erfaringsmæssig opnå besparelser på op mod 5-10 % af årsforbruget.

For at forbedre den generelle miljømæssige drift er BAT følgende:

- At man gennemgår bedriften med henblik på besparelse på el-forbrug og andre energikilder, evt. sammen med sit energiselskab
- At man fører regnskab over forbrug af vand, energi, foder samt kunstgødning.
- At vandingssystemet vedligeholdes således, at vandspild undgås
- At der anvendes energibesparende belysning
- At opdage og reparere evt. lækager hurtigst muligt.
- At man til stadighed renholder og vedligeholder anlæg og maskiner således, at de altid fungerer optimalt.

Det er kommunens opfattelse, at landmanden igennem godt landmandspraksis og via uddannelse og dygtiggørelse indenfor landbrugsdriften mm. overholder kravet om BAT.

Uheld og driftsforstyrrelser

En væsentlig risikofaktor er uheld i forbindelse med overpumpning af gylle. Det skal derfor sikres, at der ved utilsigtet start ikke pumpes gylle udenfor tanken. Ligesom overpumpningen skal ske under opsyn.

Udover at være BAT, så er det Herning Kommunes opfattelse, at en beredskabsplan vil være til stor hjælp for landmanden, såfremt der skulle ske et uheld, både med hensyn til små hændelser som f.eks. oliespild og store som f.eks. brand, hærverk o.l.

Det giver landmanden en mulighed for at gennemgå sin bedrift og foretage en risikovurdering af, hvorvidt der skal ændres på indretning og drift, således at risikoen for forurening i forbindelse med uheld minimeres.

Planen skal ikke kun omfatte de uheld der kan ske på selve ejendommen, men skal ligeledes omfatte f.eks. beredskab i forbindelse med transport af kemikalier til ejendommen og mellem ejendom og marker.

Planen skal gennemgås med de ansatte mindst 1 gang hvert år, ellers går planen i glemmebogen og planen skal gennemgås med nyansatte når de tiltræder.

Endvidere er planen kun anvendelig, hvis man kan få fat i den, derfor stilles der krav om at den skal være let tilgængelig og synlig.

Jord

For at forhindre spild og forurening af jord og grundvand stilles der krav om, at al håndtering foregår under opsyn samt at håndteringen foregår på en sådan måde, at evt. gener be-

grænses. F.eks. at der først sker omrøring af gyllebeholderen, kort tid før beholderen skal tømmes f.eks. ved udspredding.

Det vurderes at gyllevogne med egen sugepumpe og tilbage-løb vil medføre tilstrækkelig sikkerhed for, at der ikke sker spild af husdyrgødning.

For at undgå forurening pga. af spild eller uheld skal overjordisk oplag af olier, opbevares på tæt bund og uden mulighed for afløb. Da der endvidere er stor risiko for spild på jorden, hvor traktorer og andre motoriserede landbrugsmaskiner påfyldes brændstof mm, er der stillet krav om, at stederne skal være udformet således, at der ikke kan ske afløb til og forurening af jord, kloak, overfladevand eller grundvand.

Der er udarbejdet et affaldsregulativ for erhvervsaffald gældende for virksomheder i Herning Kommune. Dette regulativ er gældende for ejendommen, hvilket betyder, at man skal anvende den kommunale anvisningsordning. Derudover skal man på ejendommen føre registrering over affaldsproduktionen efter de gældende regler. Det er BAT at registrere affaldsproduktionen og derved skaffe sig et overblik over evt. indsatsområder, hvor man kan minimere affaldsproduktionen.

Det vurderes, at driften med de stillede vilkår lever op til BAT, samt at de stillede vilkår vil være tilstrækkelige til at sikre jord i mod spild mm.

Grundvand

Håndtering af gødning foregår som gylle. For at sikre at gyllen udbringes så tæt på det tidspunkt, hvor afgrøden har maksimalt næringsstoffoptag og størst vækst, er der stillet krav om tilstrækkelig opbevaringskapacitet.

Det er vurderet, at der er sikret tilstrækkelig opbevaringskapacitet for gylle, såfremt der på selve ejendommen er minimum 9 måneders opbevaringskapacitet. Opbevaringskapaciteten efter udvidelsen rækker til mindst 10,7 måneder, så husdyrgødningsbekendtgørelsens krav er derfor opfyldt på ejendommen.

Ca. 106 ha af udspreddingsarealerne ligger i nitratfølsomme indvindingsområder, bl.a. i indvindingsoplande til bl.a. Ørnhøj, Vildbjerg og Holstebro Vandværker. Her er grundvandsressourcerne, som danner grundlag for vandværkernes drikkevandsforsyning, særligt følsom for næringsstoffbelastning.

Der er lavet udvaskningsberegninger for udspreddingsarealerne. Beregningerne viser, at udvaskningen ligger mellem 39 og 50 mg/l ud af rodzonen for de udbringningsarealer, hvor hele eller dele af arealet er udpeget som nitratfølsomme indvindingsområder.

For de ca. 60 ha er nitratkoncentrationen reduceret med 8 mg N/l til 39 mg N/l, for de resterende ca. 46 ha er nitratkoncentrationen på 49 N/l, hvor nitratkoncentrationen er reduceret med 10 mg N/l. Det vurderes, ud fra de indsendte beregninger, at beskyttelsesniveauet for nitrat i forhold til grundvandet er overholdt samt at udvidelsen ikke vil medføre en væsentlig øget miljøpåvirkning af det nitratfølsomme område. Kort over drikkevandsområder og nitratfølsomme områder er vedlagt.

For de arealer som ligger i nitratfølsomme områder er det vurderet, at udvaskningen ikke vil påvirke miljøet væsentligt, hvis udvaskning ligger på eller under 50 mg N/l. For arealer i områder med almindelige drikkevandsinteresser, vurderes de generelle landbrugsregler at være tilstrækkelige til at sikre grundvandet i disse områder.

BAT og godt landmandskab i forhold til udbringning er bl.a. følgende tiltag:

- at man afstemmer den producerede husdyrgødning med udspreddingsarealet og afgrødens gødningsbehov og i forhold til anvendt kunstgødning
- at udbringning af gødning mm. skal foretages så tæt på det tidspunkt, hvor afgrøden har maksimalt næringsstoffoptag og størst vækst
- at man anvender BAT med hensyn til de maskiner man anvender til udspredding og om nødvendig nedpløjning af husdyrgødningen
- at man ved afgrødehøjde under 10 cm tilstræber at udbringe gødningen under ideelle vejrforhold dvs. kølig, fugtigt og vindstille eller ved direkte nedfældning.

Det vurderes, at driften med de stillede vilkår lever op til BAT.

Overfladevand

Det er kommunens vurdering, at der er en miljømæssig risiko forbundet med vask af maskiner og ikke mindst sprøjteudstyr. Der er derfor stillet vilkår om, at vask skal ske på en vaskeplads med afløb til en opsamlingsbeholder for flydende husdyrgødning. Herved vil vaskevandet blive ført til gyllebeholderen og udspreddt med gyllen, hvilket vil være en miljømæssigt bedre løsning.

Ved påfyldning af vand i forbindelse med brug af sprøjtemidler skal der drages omsorg for, at der ikke er mulighed for "tilbage sug". Der må derfor aldrig tages vand direkte fra en brønd / boring, et vandløb eller en sø. Det kan tillades, at der tages vand fra hydrofor (markvanding), hvis påfyldningslangen er forsynet med kontraventil.

Der er ligeledes stillet vilkår om, at vaskepladsen skal anvendes ved påfyldning af sprøjtemidler.

- vandløb

En del af ejendommens jorder ligger ved eller i nærheden af Therkildsbæk. Therkildsbæk løber via Fuglkær Bæk og Lilleåen til Storåen. Både Therkildsbæk, Fuglkær Bæk og Lilleåen er A-målsatte ifølge Regionplan 2005.

Jf. Regionplanen må vandløbene ikke anvendes til formål der hindrer fastholdelse eller opnåelse af de fastsatte målsætninger. For alle målsatte vandløb er der i regionplanen fastsat krav til vand- og vandløbskvaliteten.

Målsætningen for Lilleå/Fuglkær Å var ved den seneste undersøgelse i 2001 opfyldt.

Udbringningsarealerne er i mange tilfælde vandløbsnære, men skråner på intet sted stærkt ned mod vandløbene. Erosion af udbragt husdyrgødning til vandløbene under kraftige regnskyl vurderes på den baggrund ikke at udgøre en risiko, såfremt der opretholdes en dyrkningsfri bræmme på 2 m jf. Vandløbslovens § 69.

Der er kommunes vurdering, at landbrugsdrift, herunder udspredding af gylle i sædvanligt omfang og efter gældende regler på de vandløbsnære arealer, ikke vil påvirke flora og fauna i de aktuelle vandløb. På det grundlag vurderes det, at udvidelsen ikke vil være i modstrid med vandløbsmålsætningen.

- Fjord opland

Ejendommen og udspreddingsarealerne ligger i oplande til Nissum og Ringkøbing Fjorde.

Nissum Fjord og størstedelen af Ringkøbing Fjord er udpeget som EF-fuglebeskyttelsesområde, Ramsarområde og EF-habitatområde og af den grund er kommunen internationalt forpligtet til at beskytte og bevare plante- og dyrearter, levesteder for plante- og dyrearter, samt naturtyper af international værdi.

Målsætningerne for fjorden er ikke opfyldt. Fjorden er påvirket af for store tilledninger af næringsstoffer (kvælstof og fosfor) fra oplandet, som bl.a. stimulerer væksten af planteplankton, søsalat og algebevoksninger på bundplanterne og dermed har en negativt effekt på miljøtilstanden i fjorden. Næringsstofbelastningen vanskeliggør derfor opfyldelsen af målsætningerne for fjorden. Hovedparten af næringsstofferne fra oplandet kommer i dag fra diffuse kilder, herunder især landbruget, mens bidraget fra byer og industri er blevet væsentligt reduceret via spildevandsrensning.

Beskyttelsesniveauet for nitrat er defineret som en skærpelse af det generelle harmonikrav i nitratklasse 1-3. Afhængig af udbringningsarealernes placering vil der på driftsniveau blive beregnet et samlet krav til hele bedriften. DE-

reduktionsprocenten kan variere mellem 50 % og 100 %, hvor "50 %" vil være tilfældet når alle udbringningsarealer er placeret i nitratklasse 3, og "100 %" vil være tilfældet når alle udbringningsarealer er udenfor nitratklasse 1-3. Da alle arealer ligger udenfor nitratklasse 1-3, er DE-reduktionsprocenten sat til 100 %.

Indholdet af næringsstoffer i husdyrgødningen har stor betydning for tabet af ammoniak, nitrat og fosfor til omgivelserne. Indholdet af kvælstof og fosfor i den producerede husdyrgødning beregnes på grundlag af normtal for næringsstof i husdyrgødning, udarbejdet af Danmarks JordbrugsForskning.

For at reducere næringsstofindholdet i husdyrgødningen har man i ansøgningen afviget fra disse normtal, at anvende mindre foder mængder (FE pr. produceret dyr), lavere indhold af råprotein og fosfor i foderet. Der er derfor opsat vilkår således, at det kan dokumenteres, at sådanne tiltag anvendes.

Referencesædskiftet er det sædskifte, som i forbindelse med beskyttelsesniveauet for nitrat og fosfor anvendes som udgangspunkt. Systemet fastlægger et referencesædskifte for alle bedriftens arealer, bortset fra arealer, der angives at have vedvarende græs per 1. januar 2007. For hver mark skal desuden aktivt vælges et sædskifte. Vælges samme sædskifte som referencesædskiftet i alle marker stilles ingen krav til sædskiftet i miljøgodkendelsen. Da der er valgt et sædskifte der er bedre end referencesædskiftet stilles der krav om anvendelse af dette. Valg af sædskifte har nemlig stor betydning i beregningerne af udvaskningen og fosforoverskuddet.

Ifølge den indsendte ansøgning viser beregning at det maksimale dyretryk, DE_{max} , er 1,4 og det reelle dyretryk, DE_{reel} for ansøgt drift, er 1,37 DE/ha.

Da DE_{reel} er mindre end DE_{max} er beskyttelsesniveauet vedrørende nitrat-overfladevand overholdt uanset, hvad de følgende udvaskningsberegninger viser. Udvasningen af N er beregnet af via Farm-N til 71,6 kg N/ha uden virkemidler og 61,9 kg N/ha med virkemidler.

Med hensyn til fosfor så ligger alle udbringningsarealerne i oplande til Natura 2000 områder, der er overbelastet med fosfor.

Ud fra oplysningerne om den anvendte mængde husdyrgødning ved nudrift og ansøgt drift samt oplysninger om P-klasser for det ansøgte udbringningsareal er det beregnet, at beskyttelsesniveauet for fosfor er overholdt. Udspreddingen må dog ikke være større, end harmonireglerne giver mulighed for.

Det vurderes ud fra beregningerne, at dyreholdet ikke vil medføre en væsentlig øget miljøpåvirkning af Nissum og Ringkøbing Fjorde.

- Internationale naturbeskyttelsesområder

Hele Nissum Fjord og størstedelen af Ringkøbing Fjord samt store landområder omkring fjordene er udpeget som Ramsarområde, EF-fuglebeskyttelsesområde og EF-habitatområde. Ingen af udspretningsarealerne ligger indenfor dette område, men ejendommen og udspretningsarealerne ligger i oplandede til Nissum og Ringkøbing Fjorde.

Ramsarområder er vådområder med rigt fugleliv og så mange vandfugle, at de har international betydning. Områderne er indeholdt i EF-fuglebeskyttelsesområde. EF-fugle beskyttelsesområde er områder, der har til formål at beskytte og forbedre levevilkårene for de vilde fuglearter i EU. EF-habitatområder er områder, der er udpeget på baggrund af naturtyper og arter, som er af betydning for EU.

Tilladelser til aktiviteter i eller udenfor internationale naturbeskyttelsesområder må ikke kunne forringe området naturtyper og levestederne for arterne eller medføre forstyrrelser, der har betydelige konsekvenser for de arter, området er udpeget for. I Ramsarområder skal beskyttelsen af områderne tillige fremmes.

Det er vurderet, at udvidelsen ikke vil forringe området naturtyper og levestederne for arterne eller medføre forstyrrelser, der har betydelige konsekvenser for de arter som de internationale naturbeskyttelsesområder er udpeget på baggrund af.

- Kumulativ effekt

I forhold til den kumulative effekt vurderes det, at bedriften ikke i sig selv kan påvirke fjordområderne, men i kumulation med de øvrige landbrug i oplandet kan der være en påvirkning. Da ejendommen overholder de generelle landbrugsregler, er det vurderet, at udvidelsen ikke vil medvirke til en væsentlig forringelse af forholdene i havområderne.

Udvidelse af husdyrproduktionen på ejendommen "Vestergård" medfører ikke væsentlige påvirkninger af relevante vandløb. Bedriften overholder de generelle landbrugsregler. Det vurderes derfor, at udvidelsen er i overensstemmelse med regionplanens målsætninger og habitatdirektivet, hvad angår de ferske overfladevande og de marine områder.

Natur

- Arealstatus

Ejendommen og driftsbygningerne ligger i et område, der i regionplanen er udpeget som jordbrugsområde.

- Spredningskorridorer

Ingen af udbringningsarealerne ligger i et område, der er udpeget som spredningskorridorer.

- Beskyttede naturtyper

På det vedlagte kort (bilag 2) er angivet, hvilke naturtyper der på ejendommens arealer er registreret efter § 3 i Lov om naturbeskyttelse. Naturområder (søer, vandløb, heder, moser og lignende, strandenge og strandsumpe, ferske enge og overdrev), der er beskyttede i henhold til § 3 i Lov om naturbeskyttelse, må generelt ikke tilføres gødningsstoffer.

Ferske enge og overdrev må dog anvendes som før lovens ikrafttræden i 1992. Det vil sige, at driften af arealerne ikke må intensiveres i forhold til årene før 1992. Dette indebærer bl.a. at de 2 naturtyper højst må tilføres samme mængde gødning som i perioden op til 1992. Naturenge og overdrev vil normalt slet ikke eller kun i beskedent omfang blive tilført gødningsstoffer. Kontakt evt. Kommunen for uddybende information vedr. drift af beskyttede naturområder.

På baggrund af ansøgningen vurderes udvidelsen ikke at indebære væsentlige ændringer i markdriften. Markdrift i form af omlægning, gødsning, behandling med plantebeskyttelsesmidler, dræning og andre jordbrugsaktiviteter antages derfor ikke at give anledning til øget påvirkning af området beskyttede naturtyper.

Der er beskyttede diger efter Museumslovens § 29a på ejendommens arealer. Digerne må ikke ændres eller fjernes uden kommunens tilladelse.

Idet der er gravhøje på eller ved udspretningsarealerne, gøres opmærksom på, at der i henhold til § 29f i Museumsloven ikke må foretages jordbehandling, gødes eller plantes (herunder også juletræer og lignende) på gravhøje og inden for en afstand af 2 m fra dem. Jf. § 18 i Lov om naturbeskyttelse må der endvidere ikke etableres ny beplantning eller foretages lignende ændring i tilstanden af arealet inden for 100 meters afstand fra gravhøje, medmindre Kommunen meddeler dispensation hertil.

- Beskyttede naturtyper og ammoniakvilkår

Hovedreglen, med den nye miljøgodkendelsesordning, er, at der i kraft af den generelle reduktion af ammoniaktabet og etablering af bufferzoner, er taget det nødvendige hensyn til naturområder. På det vedlagte kort (bilag 3) er angivet, hvilke naturtyper der er nær bedriften og registreret efter § 3 i Lov om naturbeskyttelse.

Udvidelsen medfører en meremission fra anlægget på ca. 180 kg N/år således at den samlede emission bliver i alt på ca. 3300 kg N/år. Bedriften ligger udenfor bufferzone I og II i forhold til § 7 arealer, hvorfor der ikke stilles yderligere reduktionskrav. Da der er tale om en udvidelse af et husdyrbrug over 75 DE stilles der et generelt krav om 15 % reduktion af ammoniakemissionen i forhold til det tidssvarende staldsystem.

Med den valgte staldsystem, fodertiltag og overdækning af gyllebeholderne overholdes kravet om 15 % reduktion af ammoniaktab fra stald og lager.

NNØ for ejendommen, i en afstand af ca. 625 m, ligger en eng. Engen er C-målsat i Regionplanen fra 2005. Engen har en tålegrænse mht. kvælstofdeposition på 10-17 kg N/ha/år.

ØSØ for ejendommen, i en afstand af ca. 650 m, ligger en hede. Heden er C-målsat i Regionplanen fra 2005. Heden har en tålegrænse mht. kvælstofdeposition på 10-15 kg N/ha/år.

Sydøst for ejendommen, i en afstand af ca. 750 m, ligger et Hedekær - omkranset af marker. Heden er B-målsat i Regionplanen fra 2005. Heden har en tålegrænse mht. kvælstofdeposition på 10-15 kg N/ha/år.

De nævnte planter og naturtyper findes naturligt under næringsfattige forhold, og er dermed følsomme overfor en forøgelse i kvælstofdepositionen. Tålegrænsen for hederne er relativt lav, og baggrundsbelastningen i området vurderes allerede højere end tålegrænsen. Baggrundsbelastningen for området er vurderet til ca. 22,5 kg N/ha/år.²

Ammoniaktabet fra stalde og gylletanke bidrager til luftbåren N-belastning af områdets natur. Den højeste deposition i nærmeste § 7 naturområdet (§ 3 overdrev ca. 2 km sydøst for ejendommen) er beregnet til 0,00 kg N/ha. Udvidelsen vil derfor medføre en forøgelse i kvælstofdeposition, men det vurderes ikke vil have en væsentlig betydning for de omtalte naturtyper og deres plantesamfund.

Det vurderes at nærområdet omkring husdyrbruget ikke rummer næringsfattige naturtyper, der kan karakteriseres som EF-habitatnaturtyper.

- Kumulativ effekt

Da bedriften ligger mere end 1000 meter væk fra nærmeste § 7 område er der ikke undersøgt for ejendommen med mere end 75 DE.

- Forhold Natura 2000-områder

Ingen af bedriftens arealer ligger inden for områder, der er udpeget som internationale naturbeskyttelsesområder.

Bedriftens driftsbygninger ligger ca. 12 km fra nærmeste internationale naturbeskyttelsesområde. Da svinebedriften ikke omfatter arealer inden for internationale naturbeskyttelsesområder, vurderes ammoniakfordampning umiddelbart at være eneste potentielle påvirkning af de nævnte internationale na-

turbeskyttelsesområder. Depositionen fra punktkilden på alle disse arealer er beregnet til maksimalt 0,00 kg N/ha/år.

Ammoniakfordampningen fra bedriftens stalde og gylletanke vil således ikke medføre nogen målbar stigning i deposition på naturtyper i de nævnte internationale naturbeskyttelsesområder. Ammoniakdeposition aftager eksponentielt med afstand fra punktkilden. Ammoniaktabet fra bedriften vil derfor ikke bidrage til målbar belastning af andre habitatområder eller internationale naturbeskyttelsesområder.

Ammoniakfordampning som følge af udvidelse af svinebedriften vurderes derfor ikke at forringe tilstanden af naturtyper og arter, der er udpegningsgrundlag for internationale naturbeskyttelsesområder.

- Bilag IV-arter

En række dyr, som er omfattet af habitatdirektivets bilag IV, kan have levested, fødesøgningsområde eller sporadisk opholdssted på egnen omkring svinebruget. På baggrund af "Faglig rapport nr. 322" fra DMU samt kommunens øvrige kendskab vurderes umiddelbart, at det kan være odder, markfirben, spidssnudet frø, løgfrø, vandflagermus og langøret flagermus. Udvidelsen vurderes at have en neutral effekt for de nævnte arter.

- Artsfredninger og rødlistearter

På og umiddelbart op til husdyrbrugets arealer er kommunen ikke bekendt med forekomster af planter og dyr omfattet af artsfredning eller optaget på nationale eller regionale rødlistor.

Herning kommune vurderer at udvidelsen af bedriften ikke giver anledning til fastsættelse af specielle retningslinjer for naturbeskyttelse. Udvidelsen vurderes samlet ikke at være i strid med regionplanens retningslinjer for naturbeskyttelse.

Herning Kommune har derfor samlet vurderet,

- at udvidelsen ikke væsentligt vil forringe tilstanden af beskyttede naturtyper såvel i som uden for NATURA 2000-områder, og
- at det på baggrund af den eksisterende viden om arternes udbredelse må antages, at udvidelsen ikke væsentligt vil forringe tilstand og levevilkår for truede plante- og dyrearter.³

Mangler i vurderingsgrundlaget

Miljøgodkendelsen og vurderingerne bygger på oplysninger, der er modtaget fra ansøger. Kommunens egne oplysninger om områdets natur- og miljøforhold og områdets sårbarhed

² Manual vedr. vurdering af de lokale miljøeffekter som følge af luftbårent kvælstof ved udvidelse og etablering af større husdyrbrug

³ Jf. Skov- og Naturstyrelsens rødliste og habitatdirektivets lister med sårbare og beskyttelseskrævende arter.

over for påvirkninger fra bedriften indgår – tillige med regionplanens målsætninger og retningslinier – i vurderingerne.

Kommunen noterer, at vurderingen af bedriftens kumulative effekt på natur og miljø bygger på et utilstrækkeligt grundlag, men som er det for tiden bedst mulige. F.eks. foreligger ikke ajourførte oplysninger om dyreholdet i det betragtede område, herunder specielt ikke om nyere ændringer heraf, udvidelser eller nedlæggelser. Der arbejdes på en forbedret udveksling af data på nationalt plan.

Kommunens egne mål og forudsætninger om sårbarhed, tålegrænser mv. er under løbende revision. Beregningsmetoder og modeller, der skal anvendes for at forudsige påvirkninger fra såvel denne bedrift som fra bedrifter i et givet område under ét, er tilsvarende under opbygning.

Den kumulative påvirkning af områdets natur og miljø er ikke beregnet specifikt for udvidelsen af produktionen på "Vester-

gård" uden for bufferområderne. Dette skyldes primært – som anført foran – at det nødvendige beregningsværktøj endnu ikke er udviklet, samt at muligheden for at sammenkøre data vedrørende husdyrproduktion mv. fra andre ejendomme i et betragtet område ikke er til stede på en operationel måde.

Indtil disse ting er på plads, er det Herning Kommunes opfattelse, at der overordnet set for et givet område formentlig kun i begrænset omfang vil være tale om nettoudvidelser af husdyrproduktionen. Dette betyder generelt, at en udvidelse på en betragtet lokalitet i væsentligt omfang "modregnes" ved en reduktion på andre ejendomme, hvor produktionen nedlægges. Lokalt bliver der naturligvis tale om en forøgelse, men denne vil være indregnet og vurderet specifikt for udvidelsen.

Sammenfattende gælder for udvidelsen, at kommunen vurderer, at der ikke er væsentlige mangler i de foreliggende oplysninger, og at alle afgørende miljø- og naturpåvirkninger indgår i vurderingen af dyreholdet.

Miljøteknisk beskrivelse

Oplysninger om ansøger og ejerforhold

Navn: Henrik Larsen
Adresse: Feldbjergvej 1, 7480 Vildbjerg
Telefon: 97133974
Mobil: 21228640
e-mail henrik.larsen68@gmail.com

Opstart af anlægsarbejder: 20/3 2007
Driftsstart staldanlæg: 20/3 2007
Byggeri forventes afsluttet: 20/3 2007

Oplysninger om ejendommens placering

Staldanlæg og gyllebeholdere er placeret i landzone. Ejendommens staldanlæg og gyllebeholdere er placeret i primær jordbrugsområde.

Bygningsmæssigt er der tale om udvidelse af de eksisterende svinestalde på hver 220 m² samt etablering af en ny gylletank på 1750 m³ med fast overdækning. Nybyggeri bliver af samme type som det eksisterende byggeri.

	Nudrift	Ansøgt drift
Bygningshøjde	5,5 m	uændret
Taghældning	20°	uændret
Bygningsmateriale + farve	Røde træplader med lysegrå ståltagplader	uændret
Afskærmende beplantning (bredde + træartsvalg)	Beplantningen kan ses på kortet.	uændret
Belysningsforhold på facaden ude for bygninger og anlæg	Natbelysning	uændret

Landskabelige hensyn

Ejendommen ligger i et landbrugsområde ØNØ for Vildbjerg. Bygningerne laves i røde træplader med lysegrå ståltagplader. De eksisterende stalde er ligesådan. Der plantes ikke yderligere. Der er ingen arbejdslys på husfacaderne. Ved udleveringsrampen er der et enkelt lys, som kun anvendes ved udlevering. Ingen dræn tæt på ejendommen.

Afstandsforhold fra ejendommen til nærmeste naboer:	
Nærmeste nabo	180 m
Byzone	Ca. 2 km
Samlet bebyggelse i landzone	Ca. 2 km

Afstandsforhold fra staldbygning/gyllebeholder:	
Fælles vandindvindingsanlæg	>50 m
Enkelt vandindvindingsanlæg	130 m
Vandløb (herunder dræn) og søer	15 m
Offentlig vej, privat fællesvej	125 m
Levnedsmiddelvirksomhed	>25 m
Naboskel	175
Beboelse samme ejendom	50

Bedriftens øvrige ejendomme	Ejendommens Adresse	Antal DE Beskrivelse
Gård nr. 2	Røddinglundvej 14	Uden bygninger

Husdyrgødning

Årlig produktion af husdyrgødning til gyllebeholder efter udvidelsen:

Der produceres årligt 4830 m³ gylle inkl. drikkevandsspild og vaskevand, der ledes til gyllebeholder.

Gylle nedfældes til vårsæd og udlægges med slanger til vintersæd og frøgræs

Opbevaringskapacitet for gylle			
Beholder	Opført	Sidst kontrolleret	Størrelse m ³
Kanaler i eks. stalde	-	-	660
Kanaler i ny stald	-	-	140
Fortank		-	10
Gylletank nr. 1	1980	1997	460
Gylletank nr. 2	1999	-	1750
Ny gylletank		-	1750
I alt			4770

Den nye gylletank etableres nord for beholder 1. Ca. 50 m. fra ejendommens stuehus og ca. 225 m. fra nærmeste nabo. Gyllebeholderne etableres med telt overdækning.

Der opbevares og anvendes ikke husdyrgødning fra andre ejendomme samt udspreddes slam eller andet affald.

Foder

Automatisk foderanlæg der kører i døgndrift. For at begrænse udledningen af N og P fra svinene arbejders der på at få en høj fodereffektivitet og tilvækst som muligt. Derfor udføres der jævnligt E-kontrol af besætningen med dertil hørende opfølgning. Der er endvidere indkøbt en ny type foderautomat i den nye stald - under disse er der polyester-beton til opsamling af spild. Erfaringerne viser, at dyrene gerne vil æde spild på dette, men ikke hvis det er på alm. spalter.

Egen avl opbevares på ejendommen i siloer og planlager indtil opfodring.

Harmoniregler

Landbrugsjord til rådighed

	Ansøgt produktion ha
Ejet	111,27
Aftale	142,59
I alt	253,86

Harmoniarealet

Med en belastning på 1,4 DE pr. ha og en besætning på 277 DE er harmoniarealet beregnet til 197,9 ha. Der modtages ikke slam eller andet affald til udspreddning på udspreddningsarealet. Jf. bilag 2

Arealkrav

Ejerkrav iht. bekendtgørelse om husdyrhold og arealkrav er beregnet til 55 ha

Bedriftens indretning

Se bilag 1.

Gyllekanaler tømmes hver anden måned på hverdage vha. et træk og slip udmugningssystem.

Eksisterende staldanlæg har 20 afkast, Nybyggeriet får 4 nye afkast. Type diffus ventilation fra Skov. Placering af afkast i kip i ca. 1 meters højde. Der er alarmsystem til advarsel ved ventilationssvigt.

Ventilationssystemet forsynes med multistep i halvdelen af de gamle stalde og i de nye sektioner. Multistep-ventilation der begrænser energiforbruget. Byggeriet vil generelt blive med nyeste generelle teknologi.

Der er et halmfyr til opvarmning af stuehus, varme i staldene og korntørring af type Skelhøje Bigballefyr. Indfyring af bigballe/rundballe. Ca. 150/år. Halmfyret er med en kapacitet på 300 kW. Placeringen af halmfyret er angivet på bilag 1.

Der foretages eleftersyn hvert 5 år og der forefindes kontakt med Falck med pulverslukkere.

Gyllebeholder på 1750 m³ er overdækket og giver derfor begrænset ammoniakudslip. Den gl. gyllebeholder på 460 m³ overvåges via logbog.

Eneste væsentlig støjkilde er eksisterende kornblæser og male-blandeanlæg. Male-blandeanlæg kører nærmest i døgndrift, men der er ingen støjgener uden for bedriften.

Ressourceforbrug

Årligt forbrug	Før	Efter
Dieselolie	10.000 liter	11.000 liter
Halm	75 tons	85 tons

Elforbrug	170.000 Kwh.	Ca. 200.000 Kwh
Vandforbrug	4.500 m ³	6000 m ³

Der anvendes drikkekopper frem for nipler da det giver et mindre vandspild. Elforbrug følges nøje via fjernaflæsningsystem med månedforbrug.

Vandforbruget følges via separat vandmåler til drift og erhverv. Markvanding styres via vandingsregnskab. Ved brud eller lign. på vandingsystemer slukkes pumper automatisk.

Opgørelse over transporter i forbindelse med driften

	Transporter	
	Før	Efter
Slagtesvin	52	52
Døde dyr	104	104
Indkøbte foderstoffer	60	75
Eget korn	50	55
Gylle	150	185

Generelt indenfor normal arbejdstid, men der er spidsbelastningsperioder, som giver ekstra kørsel. Der etableres en ny udkørsel fra ejendommen ad ny vej og mod øst ad Røddingvej ud mod Videbækvej.

Skadedyr

Mortalin-ordning benyttes til rottebekæmpelse på ejendommen. Fluebekæmpelse sker p.t. ved vask hver 14. uge. Gyllefluer påtænkes anvendt fremover.

Affald

Henrik Larsen har en aftale med en vognmand om at opstille en container, som vognmanden så tømmer på genbrugspladsen. Det forventes, at der er affald fra papirsække, big bats, tomme kemikaliedunke, tomme medicinflasker m.m. I alt skønnes ca. 1400 kg før udvidelsen og 1500 kg efter udvidelsen.

Farligt affald

Spildolier opbevares i tromler til de afhentes af olieselskabernes spildolieservice. Emballage fra pesticider og medicin afleveres på den kommunale genbrugsstation. Rester bortskaffes på samme måde.

Døde dyr

Døde dyr opbevares under kadaverkappe bag læhegnet ved Feldbjergvej langs den nye vej til ejendommen. De lægges, så de ikke kan ses fra vejen.

Sprøjtemidler

Påfyldning af pesticider sker på befæstet fyldeplads med kemikaliepåfyldningsudstyr på sprøjten. Rengøring af sprøjteudstyr sker i marken via sprøjtens vaskeudstyr med rentvandsbeholder og rengøringsprogram. Opbevaring af kemikalier sker i aflåst kemikalierum, placeret i gl. fyrrum. Mængder på lager om vinteren - max. 20 liter

Ukrudt: I vårsæd anvendes primært Ekspress og Oxitril. I vintersæd Boxer, DDF og Oxitril. Svampebekæmpelse sker primært med midlerne Zenith, Amistar og Opus. Gennemsnitlig anvendes ca. 1 l Roundup/ha/år.

Medicin

Medicin opbevares i medicinkasse i forrum.

Kunstgødning

Kunstgødning opbevares, hvis det forefindes på ejendommen i big bats i maskinhuset.

Olie og kemikalier

Udendørs olietank til dieselolie fra 2007. Den er på 2500 l. Dieseloliepistol er placeret i returrør. Der er i dag en nedgravet olietank, som nu graves op.

Spildevand

Forbruget af vaskevand ved staldrengøring er ca. 800 m³ ved ansøgt produktion. Vaskevand ledes til gylletank. Der er ingen toilet i staldene.

Bilag 1 Oversigtsplan over ejendom

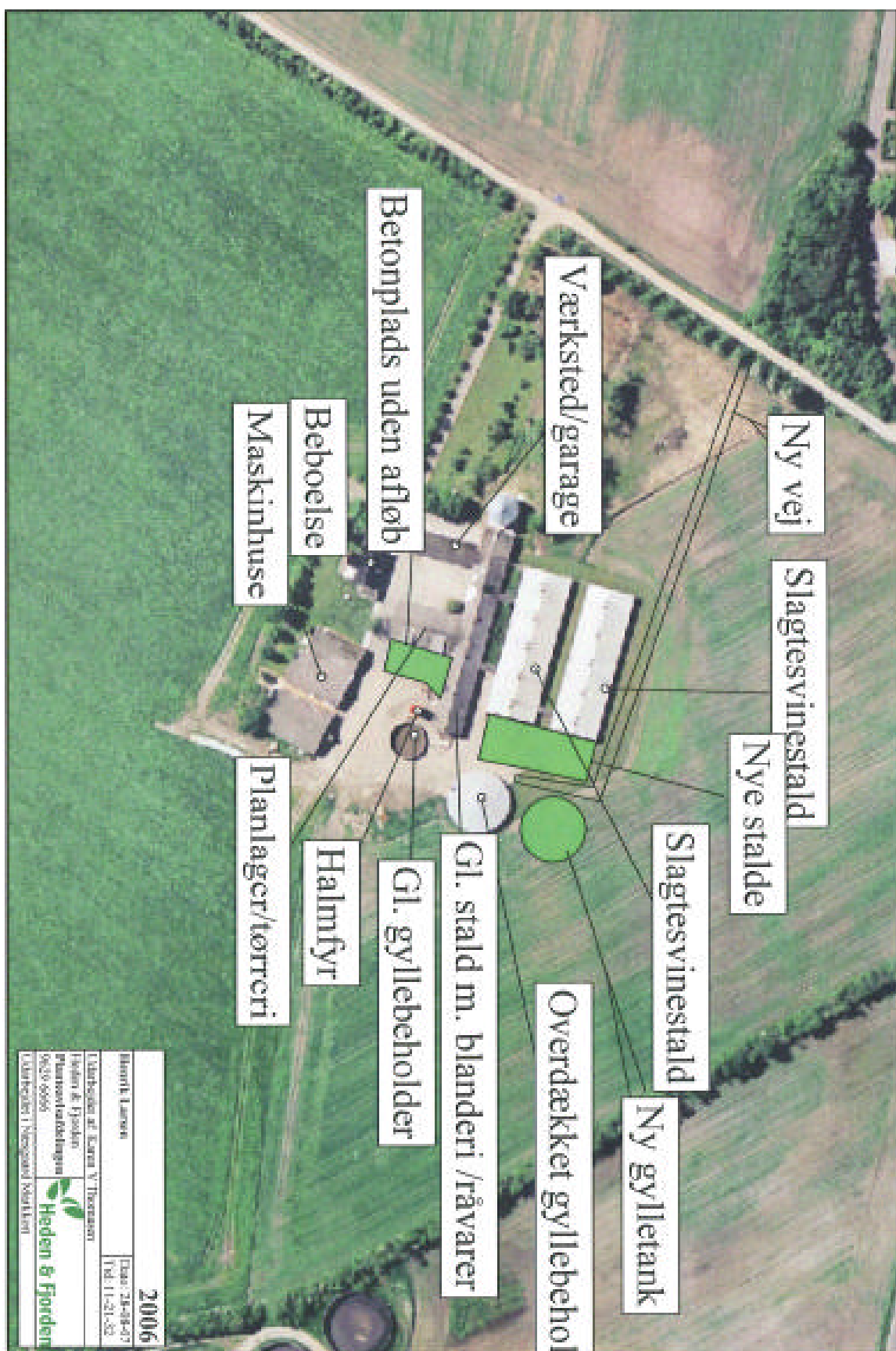

Bilag 2 Udspretningsarealer

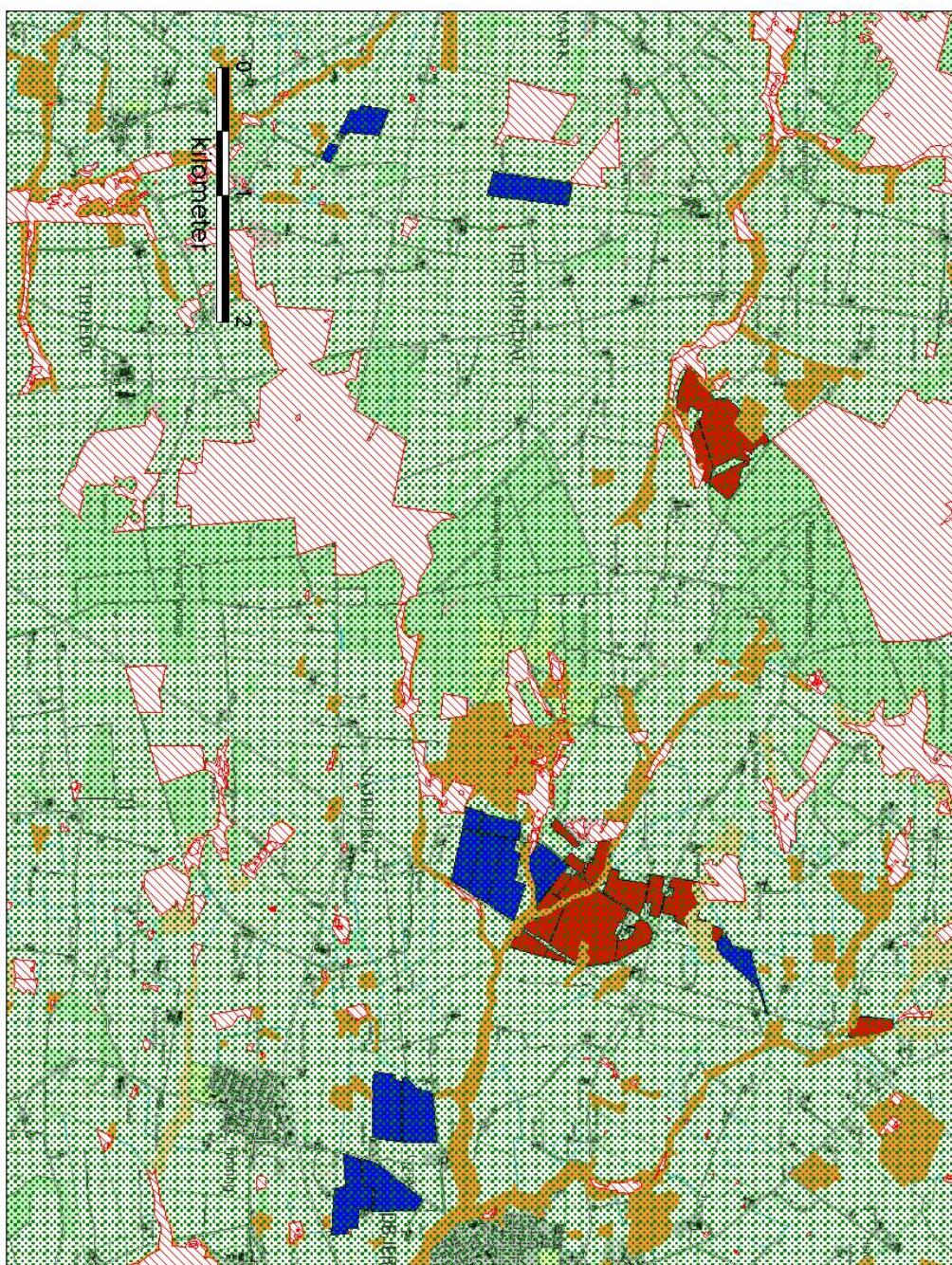
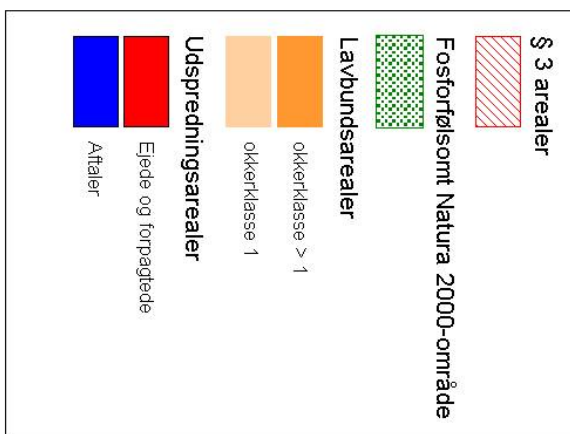

Bilag 3 § 3 arealer ved ejendommen

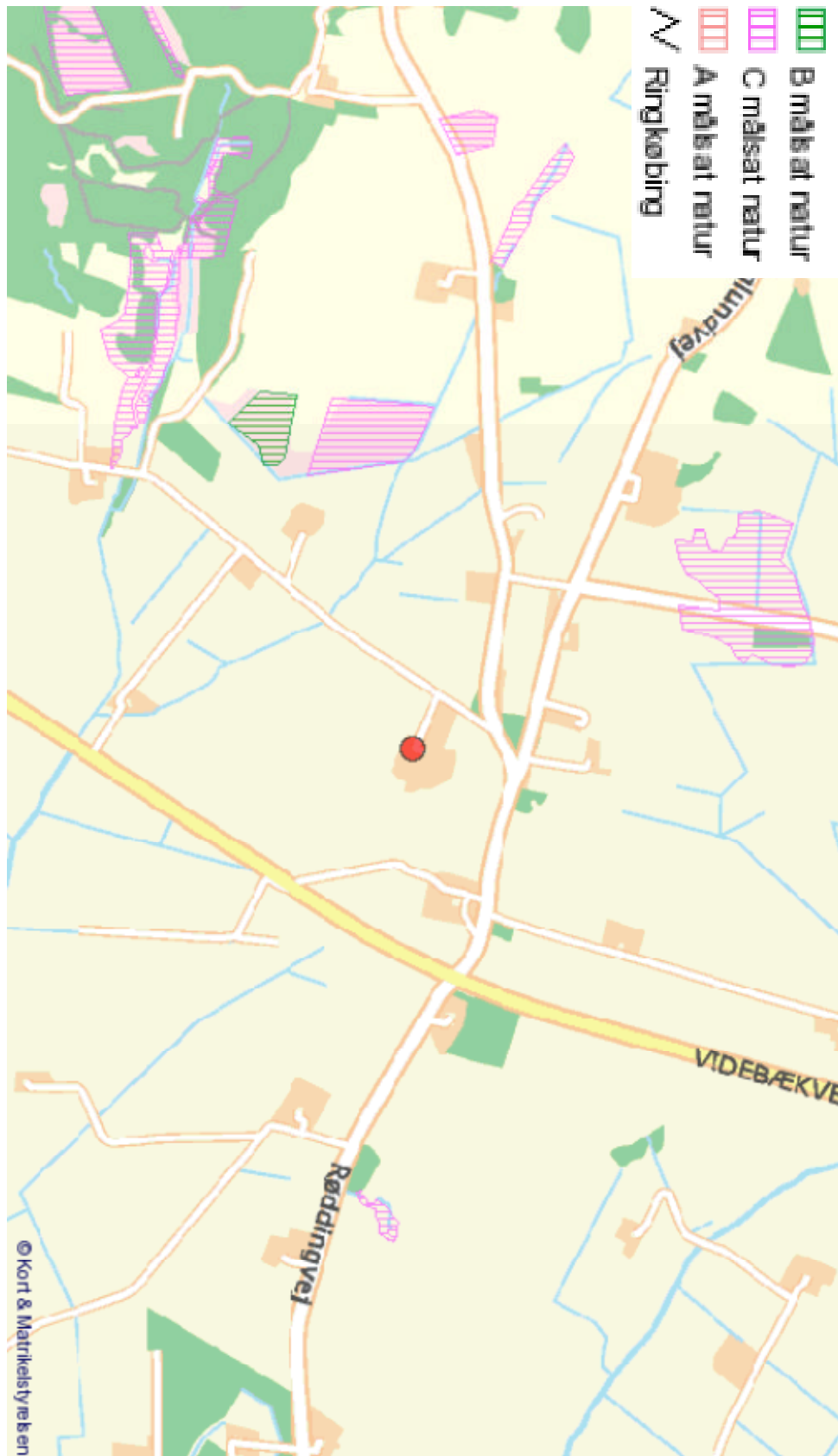

Bilag 4 Vilkår for Halmfyr

1. Der må udelukkende fyres med halm, herunder indbindingsnor fra halmballer.
2. Aske skal opbevares i tætte og overdækkede containere, bigbags eller lignende beholdere. Det skal sikres, at der ikke kan ske ukontrollabel spredning med vinden. I forbindelse med transport skal containeren sikres lukket.
3. Aske kan anvendes til jordbrugsformål såfremt bioaskebekendtgørelsens⁴ grænse- og afskæringsværdierne er overholdt.
4. Anlæg skal overholde følgende emissionsgrænseværdier, der er anført i det nedennævnte, angivet som mg/normal m³ ved 10 % O₂ tør røggas, skal overholde:
 - Støv = 300
 - CO = 500
5. Anlægget skal være forsynet med måle- og reguleringsudstyr for O₂ til styring af forbrændingsprocessen.
6. Anlægget skal drives med et indhold af O₂, der altid er større end 4 % (vol), bortset fra i opstarts- og nedlukningsperioder. Dette gælder dog ikke, hvis det ved et lavere indhold af O₂ dokumenteres, at anlægget kan overholde en emissionsgrænse for dioxiner på 0,1 mg I-TEQ/normal m³ og en emissionsgrænse for PAH-stoffer på 0,005 mg benz[a]pyren-ækvivalenter/normal m³. Målingerne for dioxiner skal foretages som anført i MEL-15 og måling af PAH-stoffer skal foretages som anført i MEL-10.
7. Anlægget skal forsynes med udstyr til løbende visning og registrering af carbonmonooxid (CO). Alternativt skal måling af koncentrationen af carbonmonooxid (CO) udføres med et håndholdt måleinstrument. I så fald skal der foretages måling mindst 1 gang ugentligt.
8. Resultat af kontrolmåling skal opbevares i en driftsjournal og opbevares i mindst 5 år samt forevises på forlangende.
9. Tilsynsmyndigheden kan kræve, at der foretages en præstationskontrol ved 2 enkeltmålinger af hver af en varighed på 1 time med henblik på at dokumentere, at emissionsgrænseværdierne for støv er overholdt. Målingerne skal foretages under repræsentative driftsforhold (normaldrift) og skal udføres af et firma/laboratorium, der er akkrediteret hertil af Den Danske Akkrediterings- og Metrologifond eller af et tilsvarende akkrediteringsorgan, som er medunderskriver af EA's multilaterale aftale om gensidig anerkendelse. Dokumentation for overholdelse af emissionsgrænseværdierne for støv efter ovenstående retningslinjer, må dog normalt højst kræves hvert andet år.
10. Rapport over målingerne skal indsendes til tilsynsmyndigheden senest 2 måneder efter, at disse er foretaget.
11. Emissionsgrænseværdierne anses for overholdt, når det aritmetiske gennemsnit af alle enkeltmålinger udført ved præstationskontrollen er mindre end eller lig med emissionsgrænseværdien.

⁴ Bekendtgørelse om anvendelse af aske fra forgasning og forbrænding af biomasse og biomasseaffald til jordbrugsformål nr. 1636 af 13/12/2006