



Miljøkonsekvensrapport for Møgelbjergvej 15

I/S Bruun

Møgelbjergvej 15
6800 Varde

Udarbejdet den 17-01-2019
Af miljørådgiver Anita Hingstman

Indholdsfortegnelse

Indledning.....	3
Ikke teknisk resumé.....	4
Basisoplysninger	5
Oplysninger om samdrift med andre ejendomme	5
Biaktiviteter	5
IE-brug	5
Oplysninger om husdyrbruget og det ansøgte.....	5
Indretning og drift	5
Afløbsforhold	9
Lys	9
Anlægsarbejder, bygningsmæssige ændringer eller ny bebyggelse	10
Håndtering og opbevaring af husdyrgødning.....	11
Beliggenhed	11
Planforhold	11
Landskab.....	12
Afstandskrav	13
Naturområder.....	14
Ammoniakemission	14
Internationale naturbeskyttelsesområder (Natura 2000).....	15
Kategori 1-natur	15
Kategori 2-natur	15
§ 3 områder	15
Kategori 3-natur	16
Internationalt beskyttede arter af planter og dyr – bilag IV-arter	16
National beskyttelse af arter af planter og dyr	17
Biodiversitet – Den danske Rødliste	17
Lugt	18
Øvrige emissioner og genepåvirkninger fra husdyrbruget og det ansøgte.....	18
Støj.....	18
Rystelser	19
Støv	19

Fluer og skadedyr	20
Til- og frakørsels forhold.....	20
Forurenings- og genebegrænsende foranstaltninger.....	21
Egenkontrol	22
Væsentlige virkninger fra reststoffer, affaldsproduktionen, samt ved brugen af naturressourcer.....	23
Grundvand	23
Jordforurening	23
Reststoffer (olie, rengøringsmidler, kemikalier, medicin m.m.).....	23
Affald	24
Døde dyr	25
Vand.....	25
Energi.....	25
BAT (ammoniak)	26
Eventuelle grænseoverskridende virkninger.....	26
Foranstaltninger for at undgå, forebygge eller begrænse det ansørgtes virkning på miljøet.....	26
Alternative løsninger	27
Samlet vurdering af miljøkonsekvensrapporten	27

Indledning

Denne miljøkonsekvensrapport beskriver en planlagt udvidelse af Møgelbjergvej 15, 6800 Varde, beliggende i Varde Kommune.

Rapporten beskriver de faktiske forhold i dag samt udvidelsens karakteristika, herunder den forventede drift efter ibrugtagning. Hertil vurderes konsekvenser forbundet med udvidelsen.

Rapporten er opbygget jf. Bilag 1 i Bek. nr. 1021 af 06/07/2018 (Husdyrgodkendelsesbekendtgørelsen), med enkelte ændringer:

Rapporten indledes med et ikke-teknisk resumé, fremfor at slutte med det, da det vurderes, at det er en mere naturlig opbygning.

Punkterne D 1 a og b behandles under et, så de forskellige faktorer beskrives og vurderes i samme afsnit, da dette vurderes mere hensigtsmæssigt.

Ikke teknisk resumé

I/S Bruun, Møgelbjergvej 15, 6800 Varde ønsker at søge en ny § 16a miljøgodkendelse på Møgelbjergvej 15.

Den seneste ændring på ejendommen blev godkendt i tillæg til miljøgodkendelse nr. 2 meddelt den 6. november 2017. Den tilladte årsproduktion er 370 køer, 60 kalve (0-3,5 mdr.), 9 kvier (23,5-24 mdr.), 205 producerede tyre (40-50 kg) og 2.190 producerede slagtesvin (30-110 kg).

Der er indsendt et skema i husdyrgodkendelse.dk med skema nr. 209.244.

Der ønskes opført en ny kalvestald på 448 m², møddingsplads på 144 m² og ensilageplads på 2.500 m².

Ansøger ønsker med denne ansøgning at udnytte muligheden for at få størst mulig fleksibilitet i forhold til antal dyr og dyretypen (ko, kvie, kalv osv.).

Produktionsarealet er fremkommet på baggrund af byggetegninger, suppleret med opmåling af nakkebomsarealet og ældre stalde.

Lugtberegninger viser, at lugtgenekriteriet til nærmeste nabobeboelse uden landbrugspligt, samlet bebyggelse og byzone er overholdt.

Der er ingen kvælstoffølsom natur i nærheden af anlægget og beskyttelsesniveauet for kategori 1, 2 og 3 natur er overholdt.

BAT-emissionsgrænseværdierne er overholdt.

Der er ingen landskabelige eller kulturhistoriske udpegninger til hinder for en udvidelse af ejendommen.

Alle afstandskrav i § 6 og 8 i Husdyrbrugloven er overholdt.

Der forventes ikke særlige gener for de omkringboende i forbindelse med det ansøgte projekt.

Basisoplysninger

Husdyrbruget		Konsulent	
Bedrift Cvr	28260814	Konsulent Cvr	
Husdyrbrugets navn	Møgelbjergvej 15 v. I/S Bruun	Konsulent virksomhedsnavn	SAGRO
Beliggelsesadresse	Møgelbjergvej 15	Konsulentnavn	Anita Hingstman Rasmussen
Postnummer	6800	Konsulentadresse	John Tranumsvej 25
By	Varde	Konsulentpostnummer	6705
Ansøger		Konsulentby	Esbjerg Ø
Ansøgers navn	I/S Bruun	Konsulenttelefon	76602193
Ansøgers adresse	Møgelbjergvej 15	Konsulent-email	ahi@sagro.dk
Ansøgers postnummer	6800	Ejendom	
Ansøgers by	Varde	Ejendomsnummer	5730114348
Ansøgers telefon	20712928	CHR numre	
Ansøgers email	larsbruunmail@gmail.com	Matrikler på ejendomsnummer	
		Matrikel: 4a - Næsbjerg By, Næsbjerg	

Oplysninger om samdrift med andre ejendomme

Udover Møgelbjergvej 15, 6800 Varde ejer og driver I/S Bruun også Møgelbjergvej 10, 6800 Varde. På Møgelbjergvej 10 er der i 2017 meddelt en § 10 miljøtilladelse til kvier og goldkøer. Møgelbjergvej 10 ligger ca. 200 m vest for Møgelbjergvej 15.

Ejendommene kan drives som selvstændige enheder, og det vurderes at der ikke er tale om en teknisk eller forureningsmæssig forbindelse, jf. Husdyrlovens § 16c, i mellem Møgelbjergvej 15 og Møgelbjergvej 10. Der ansøges derfor en særskilt miljøgodkendelse til husdyrproduktionen på Møgelbjergvej 15.

Biaktiviteter

Der er ingen biaktiviteter på ejendommen.

IE-brug

Ejendommen er ikke et IE-brug, da der er mindre end 2000 stipladser til slagtesvin. Det ansøgte projekt har en ammoniakfordampning på 6.834,3 kg NH₃-N/år, og er dermed omfattet af § 16a i Husdyrbrugloven.

Oplysninger om husdyrbruget og det ansøgte

Indretning og drift

Nedenstående tabel er en oversigt over husdyrbrugets fremtidige staldafsnit, produktionsareal, staldsystem og dyretype. På figur 1 fremgår de fremtidige driftsbygninger.

I forbindelse med det ansøgte projekt opføres der en ny kalvestald med dybstrøelse på 448 m² (bygning 4), møddingsplads på ca. 144 m² (bygning 11) og ensilageplads på 2.500 m² (bygning 17).

Der sker ingen ændringer i de eksisterende produktionsarealer. Nakkebomsarealet indgår dog i produktionsarealet i ansøgt drift. Det betyder udelukkende, at sengenes størrelse kan reguleres efter størrelsen på dyrene, uden at det kræver en ny miljøgodkendelse. Det betyder derved ikke at arealet hvor der rent faktisk går dyr bliver større.

Ejendommens fremtidige gødningslagre er angivet i tabel 2. Til opbevaring af fast husdyrgødning vil der fremadrettet være to møddingspladser på ejendommen (bygning 10 og 11). Ejendommen er tilmeldt biogas, der aftager al dybstrøelse. Der vil blive opstillet en container til afhentning af dybstrøelsen. Container placeres på befæstet areal med afløb til gyllebeholder.

Oversigt over husdyrbrugets staldafsnit:

Stalde og produktioner						
Staldnavn	Staldstørrelse (m ²)	Ventilation	Kildehøjde	Produktion	Antal måneder udegående	Produktionsareal (m ²)
Ansøgt drift						
1. Løsdriftsstald	5879	Naturlig ventilation	6 m	(#135698) Flexgruppe: Alle kvæg; Sengestald med spalter (bagskyl eller ringkanal)	0	1310
				(#135693) Flexgruppe: Alle kvæg; Sengestald med spalter (bagskyl eller ringkanal)	0	1930
				(#135689) Flexgruppe: Alle kvæg; Dybstrøelse	0	390
2. Kalvehytter	362	Naturlig ventilation	3 m	(#135634) Flexgruppe: Alle kvæg; Dybstrøelse	0	360
3. Kalvestald	273	Naturlig ventilation	3 m	(#135633) Flexgruppe: Alle kvæg; Dybstrøelse	0	180
4. Ny kalvestald	448	Naturlig ventilation	3 m	(#135632) Flexgruppe: Alle kvæg; Dybstrøelse	0	448
6. Slagtesvin	603	Mekanisk ventilation	3 m	(#135623) Slagtesvin. Drænet gulv + spalter (33 %/ 67%)	0	540
Sum						5158

Tabel 1. Oversigt over produktionsareal.

Opbevaringslagre					
Navn	Lagertype	Yderligere oplysninger	Bedste tilgængelige opbevaringsteknik	Dimension	Areal (m ²)
Ansøgt drift					
7. Gyllebeholder	Flydende				534
8. Gyllebeholder	Flydende				590
9. Gyllebeholder	Flydende				720
10. Møddingsplads	Fast				86
11. Ny møddingsplads	Fast				144

Tabel 2. Husdyrbrugets gødningslagre.

Produktionsarealet er i denne ansøgning fremkommet vha. byggetegninger suppleret med opmåling af nakkebomsarealet og de ældre staldafsnit. Nakkebomsarealet er fratrukket i nudrift og 8 års driften. I ansøgt drift er de medtaget, for at give ansøger øget fleksibilitet.

Dyretypen er angivet som flexgruppen "alle kvæg", hvilket betyder at der frit kan skiftes mellem malkekøer, kvier, stude, kalve, ammekøer og skaltekalve indenfor de enkelte staldafsnit.

Figur 2 angiver en skitse over produktionsarealet.

Nedenfor følger en gennemgang af de enkelte bygningers anvendelse ved den fremtidige drift:

- Bygning 1: Løsdriftsstald indrettet som sengestald med spalter. Derudover er der dybstrøelsesbokse i både den vestlige og østlige ende af stalden. Der malkes med malkerobotter. I den vestligste ende er der opbevaring af halm, råvarer ol. Produktionsarealet er angivet til **3.240 m² senge-stald med spalter og 390 m² dybstrøelse**. Stalden er med naturlig ventilation.
- Bygning 2: Kalvehytter opstillet parallelt med den sydlige side af løsdriftsstalden. Pladsen er indrettet til kalvehytter med afløb til gyllesystem. Der er regnet med et produktionsareal på **360 m² dybstrøelse**.
- Bygning 3: Kalvestald. Produktionsarealet er angivet til **180 m² dybstrøelse**.
- Bygning 4: Ny kalvestald på ca. 7 x 64 m. Produktionsarealet er angivet til **448 m² dybstrøelse**.
- Bygning 5: Gl. ungdyrstald og lade som i dag anvendes til opbevaring. Stalden indgår i 8 års driften.
- Bygning 6: Slagtesvinestald. Produktionsarealet er angivet til **540 m² drænet gulv + spalter (33/67 %)**. Stalden er indrettet med en gang i midten og stier på begge sider af gangen. Gyllekanalen er gennemgående, og derfor er hele staldens areal medtaget som produktionsareal.
- Bygning 7: Gyllebeholder på 2.040 m³. Der anvendes et naturligt flydelag.
- Bygning 8: Gyllebeholder på 2.500 m³. Der anvendes et naturligt flydelag.
- Bygning 9: Gyllebeholder på 3.500 m³. Der er fast overdækning på beholderen.
- Bygning 10: Møddingsplads/vaskeplads/fyldeplads.
- Bygning 11: Ny møddingsplads på ca. 144 m². Det er endnu ikke afklaret om den etableres med sideafgrænsninger eller randzoner.
- Bygning 12: Nyt befæstet areal i asfalt.
- Bygning 13: Plansiloer.
- Bygning 14: Maskinhus.
- Bygning 15: Maskinhus.
- Bygning 16: Plansiloer.
- Bygning 17: Ny ensilageplads på ca. 2.500 m². Ensilagepladsen får afløb til gyllebeholder.
- Bygning 18: Garage.
- Bygning 19: Beboelse.

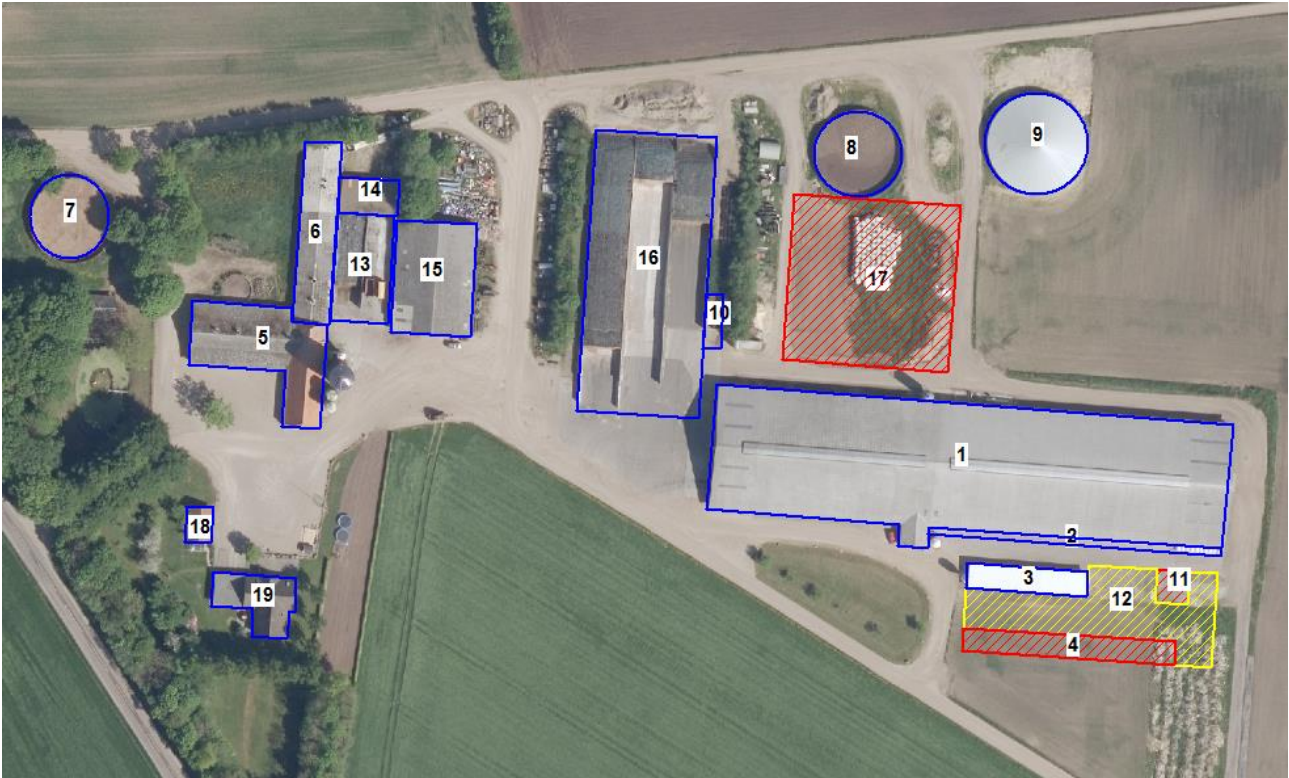

Figur 1. Situationsplan.

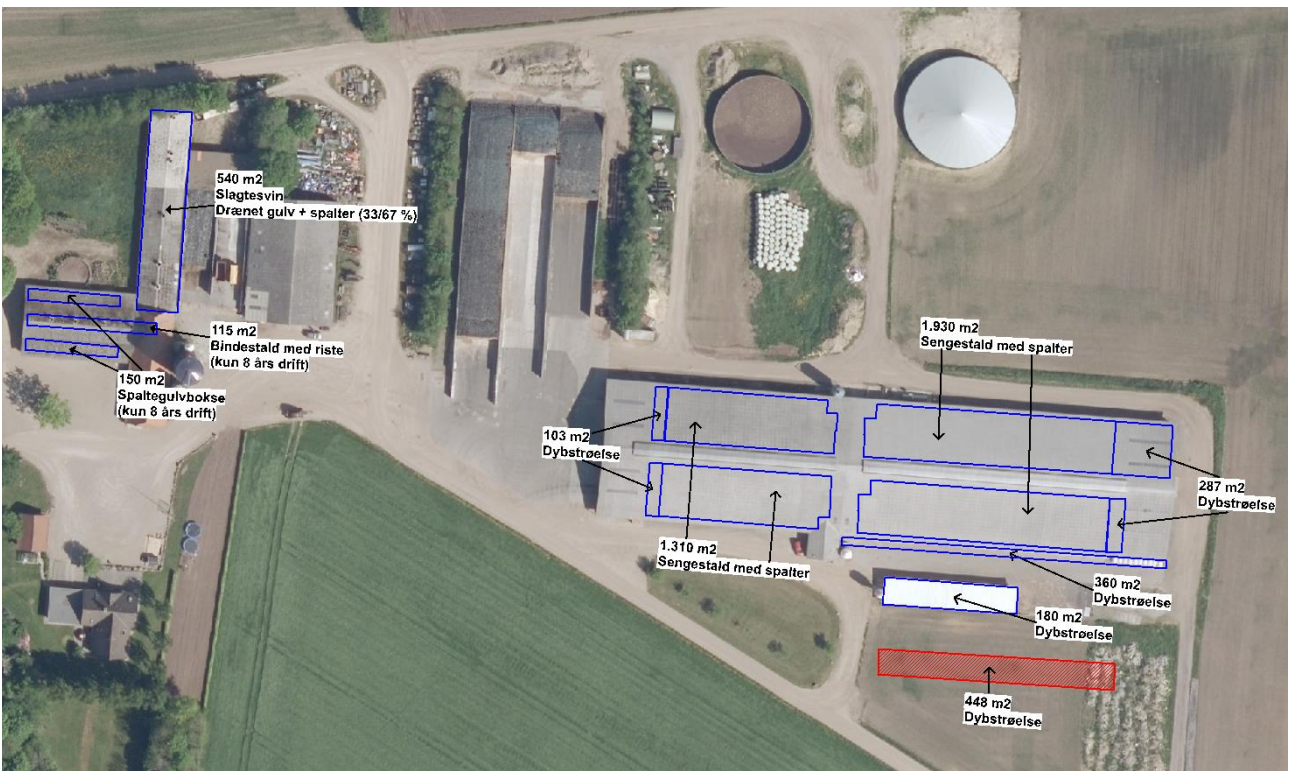

Figur 2. Skitse over produktionsarealet.

Afløbsforhold

Der et toilet i løsdriftsstalden (bygning 1). Spildevandet ledes til nedsivningsanlæg.

Overfladevand fra de eksisterende plansiloer (bygning 13 og 16) ledes til gyllebeholder. Overfladevandet fra den nye ensilageplads (bygning 17) vil også blive ledt til gyllebeholder. Pladsen vil blive etableret med 2 m randzoner hele vejen rundt.

Overfladevandet fra den eksisterende samt nye møddingsplads (bygning 10 og 11) bliver ligeledes ledt til gyllebeholder. Langs med den sydlige side af løsdriftsstalden er der etableret en kalveplads. Langs pladsen er der lavet en afløbsrist, som leder overfladevandet til gyllesystem.

Foderbordet ved den eksisterende samt nye kalvestald (bygning 3 og 4) er etableret/etableres med fald ind mod stalden, således at der ikke er risiko for forurening.

Afledningen af tagvand er uændret. Tagvandet ledes til Troesmose Bæk. Der er i 2016 meddelt en udledningstilladelse til afledning af tagvand fra Møgelbjergvej 15.

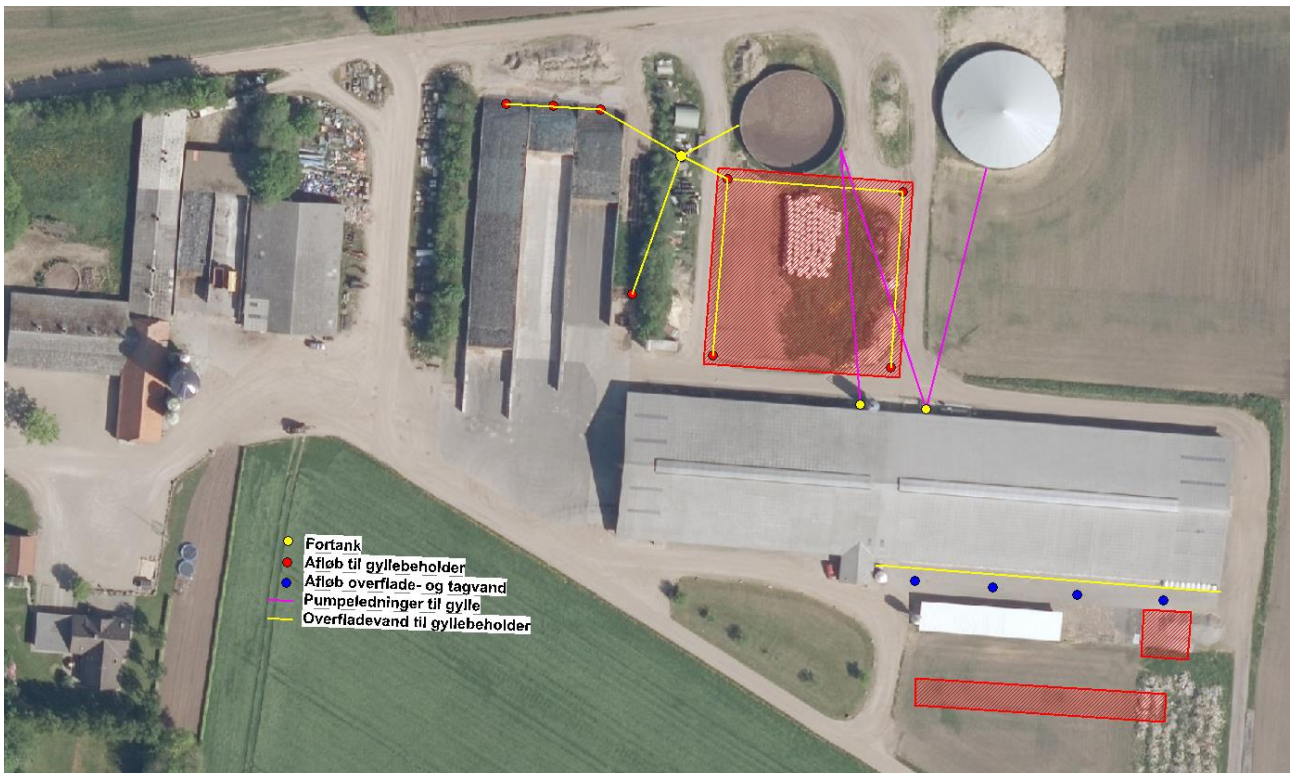

Figur 3. Afløbsplan

Lys

Der er udendørsbelysning på den vestlige gavl på løsdriftsstalden (bygning 1) som styres manuelt.

Der etableres ikke yderligere udendørsbelysning i forbindelse med det ansøgte projekt.

I alle staldene anvendes der dæmpet belysning om natten. Løsdriftsstaldens sider er åbne med gardiner.

Der er ingen nabobeboelser i nærheden af ejendommen der kan blive generet af belysningsforholdene på Møgelbjergvej 15.

På baggrund af ovenstående vurderes der ikke at være særlige gener for omgivelserne.

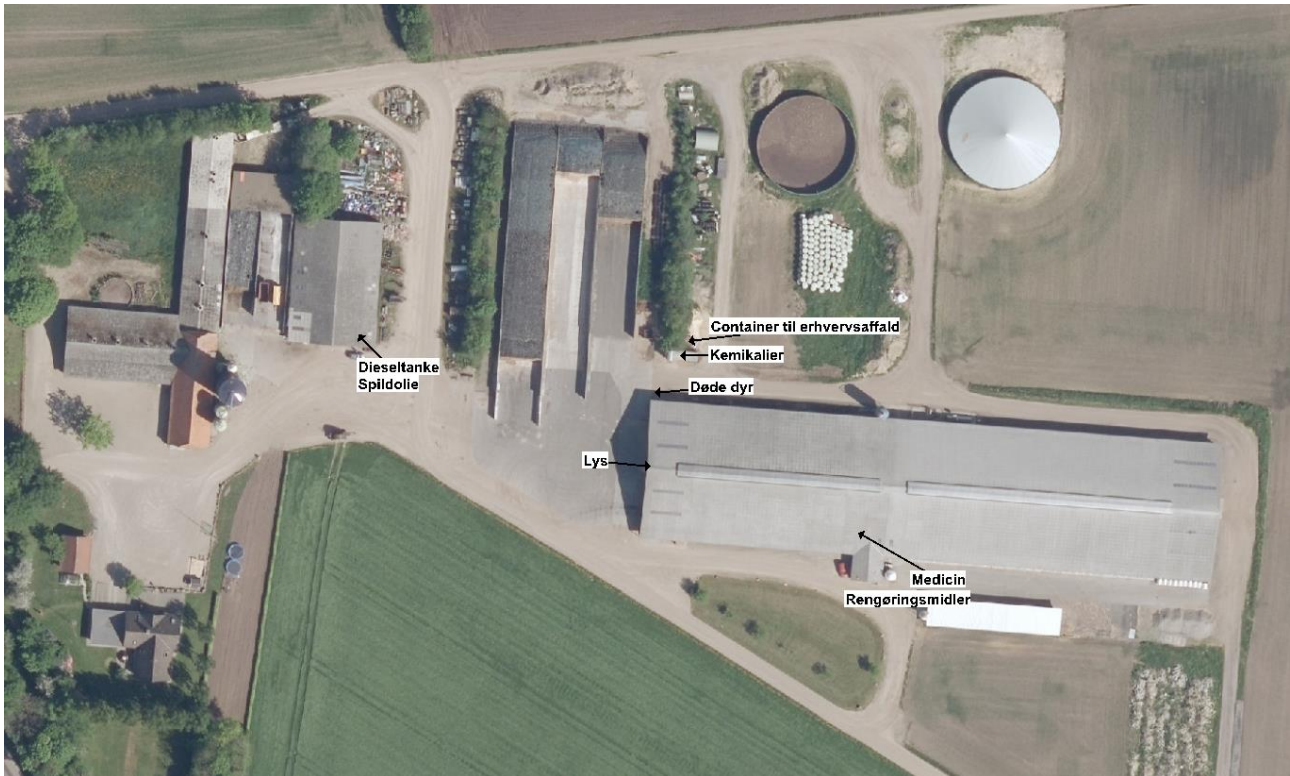

Figur 4. Oversigtskort.

Anlægsarbejder, bygningsmæssige ændringer eller ny bebyggelse

Der anlægges ikke nye indkørsler eller veje i forbindelse med det ansøgte projekt.

Der opføres en ny kalvestald på 7x64 m. Stalden etableres i samme materialer som den eksisterende kalvestald. Foderbordet etableres med et fald ind mod stalden, så der ikke er risiko for forurening. Åbningen vender mod nord.

Der bliver lagt asfalt i området i mellem og omkring de to kalvestalde. Derudover etableres der en ny møddingsplads på 12x12 m. Det er endnu ikke afklaret, om møddingspladsen etableres med sideafgrænsninger, eller 2 m randzoner hele vejen rundt. Pladsen får afløb til gyllesystem.

Nord for løsdriftsstalden etableres der en ny ensilageplads på ca. 50x50 m. Pladsen etableres med 2 m randzoner og får afløb til gyllebeholder.

Alt nybyggeri sker i tilknytning til de eksisterende driftsbygninger, og ejendommen vil fortsat fremstå som en samlet enhed, og vil ikke virke skæmmende i landskabet. Der anvendes de samme materialer som ved det eksisterende byggeri.

Håndtering og opbevaring af husdyrgødning

Opbevaringsanlæg	Før udvidelsen (m ³)	Efter udvidelsen (m ³)
Gylletank (bygning 7)	2.040	2.040
Gylletank (bygning 8)	2.500	2.500
Gylletank (bygning 9)	3.500	3.500
Gyllekanaler + fortank	1.780	1.780
Ledig kapacitet, Vestervangvej 8	800	800
Lejet beholder, Tingvejen 234		600
Lejet beholder, Lifstrup Hovedvej 61		700
Lejet beholder, Kirkevejen 26		2.500
I alt	10.620	14.420

Tabel 3. Opbevaringsanlæg til husdyrgødning.

Flydende husdyrgødning omfatter gylle, og hvad der i øvrigt ledes til gylleanlægget i form af vaskevand, overfladevand m.m.

Der sker en tilledning af overfladevand fra de to møddingspladser (bygning 10 og 11), de to plansiloanlæg (bygning 13 og 16) samt den nye ensilageplads (bygning 17).

Den flydende husdyrgødning fra staldene pumpes via fortank til gyllebeholder. I fortanken er der en el-pumpe, der pumper gyllen via jordledninger til gyllebeholder. Gyllebeholderne tømmes vha. sugeskran på gyllevogn.

Med denne godkendelse følger der en fleksibilitet i antallet og sammensætningen af dyreholdet. Der vil til en hver tid være en kapacitet på minimum 9 måneder for den flydende husdyrgødning.

Der er 800 m³ ledig kapacitet på Vestervangvej 8, som er ejet af ansøger. Derudover lejes der tre gyllebeholdere: 600 m³ på Tingvejen 234, 700 m³ Lifstrup hovedvej 61 og 2.500 m³ på Kirkevejen 26.

Der leveres fremadrettet husdyrgødning til Korskro Biogas.

Dybstrøelse fra husdyrholdet opbevares fremadrettet på én af de to møddingspladser. Ved afhentning af dybstrøelse til biogas opstilles der en container. Containeren placeres på befæstet areal med afløb til gyllebeholder.

Det vurderes at der er en tilstrækkelig opbevaringskapacitet på Møgelbjergvej 15.

Beliggenhed

Planforhold

Ejendommen er beliggende i det åbne land. De nærmeste naboer uden landbrugspligt er Møgelbjergvej 4 og Møgelbjergvej 6, som ligger henholdsvis 538 m og 583 m vest for husdyrbruget (målt fra gyllebeholderen). Den nærmeste samlede bebyggelse er Næsbjerg, som også er nærmeste byzone. Næsbjerg ligger ca. 1,3 km nordvest for husdyrbruget.

Landskab

Husdyrbrugets beliggenhed i forhold til udpegningerne og fredninger blevet gennemgået.

Zonestatus: Husdyrbruget er placeret i landzone.

Lokalplan: Der er ikke udarbejdet en lokalplan for landzoneområdet.

Husdyrbruget ligger indenfor:

Særlig værdifuldt landbrugsområde
Skovrejsningsområde
Bevaringsværdigt landskab
Råstofområder
Jordforurening V2

Husdyrbruget ligger ikke indenfor:

Lavbundsområde
Naturbeskyttelsesområde
Økologiske forbindelser / spredningskorridorer
Kulturhistoriske bevaringsværdier / kulturmiljø
Større sammenhængende landskab
Område for store husdyrbrug
Specifikke geologiske bevaringsværdier
Kystnærhedszone
Strandbeskyttelseslinje
Kirkebyggelinje
Skovbyggelinje
Åbeskyttelseslinje
Søbeskyttelseslinje
Beskyttede sten- og jorddiger
Fredede områder
Fortidsminde beskyttelseszone
Habitatområde
Råstofområder
Boringsnære beskyttelsesområder
Område med særlig drikkevandsinteresse
Nitratfølsomt indvindingsområde
Sprøjttemiddelfølsomme indvindingsområde
Jordforurening V1

Husdyrbruget ligger indenfor særlig værdifuldt landbrugsområde, som er områder hvor der ikke forudses væsentlige konflikter mellem landbrugsdriften og de omgivende arealanvendelser. Det er indenfor disse områder, at der vurderes at være de bedste muligheder for at udvikle landbrugsproduktionen.

Skovrejsningsområder er områder, hvor rejsning af ny skov særligt fremmes. Tilplantningen er frivillig og går ikke forud for landbrugsdriften. Det betyder, at der kan opføres ny bebyggelse og etableres anlæg, der er nødvendig for en fortsat landbrugsdrift.

Bevaringsværdige landskaber er områder der er udpeget bl.a. for at beskytte karakteristiske landskabstræk, kulturhistoriske spor og særlige udsigtsforhold. Ved byggeri indenfor disse områder skal der tages stilling til at byggeriet ikke forringer de visuelle og oplevelsesmæssige værdier i de udpegede bevaringsværdige landskaber.

Husdyrbruget ligger delvist indenfor et råstofområde. Disse områder er råstofgraveområder, hvor kommunen kan give tilladelse til råstofindvinding.

En del af ejendommens befæstede arealer er kortlagt som V2 forurenede jord, se figur 5. Kortlægningen betyder at der er en dokumenteret jordforurening på ejendommen. Kortlægningen skyldes, at der er anvendt slagge til etablering af kørselsveje. Der foretages ingen ændringer af disse arealer, eller gravearbejde i disse områder, der giver anledning til flytning af den forurenede jord. Ansøger ønsker også at benytte slagge til etablering af den nye ensilageplads samt udvidelse af de befæstede arealer. Der indhentes en særskilt tilladelse hertil ved Varde Kommune.



Figur 5. V2 forurenede jord på Møgelbjergvej 15.

Det ansøgte byggeri opføres i tilknytning til de eksisterende driftsbygninger, og der er ikke tale om dominerende byggeri, der kan virke skæmmende i landskabet. Derudover er der valgt de samme materialer som ved det eksisterende byggeri. Det ansøgte projekt vurderes derfor ikke at have en negativ effekt på de landskabelige- og kulturhistoriske forhold.

Afstandskrav

Afstandskravene i henhold til § 6-8 i Lbk. nr. 256 af 21. marts 2017 om husdyrbrug og anvendelse af gødning m.v. (Husdyrbrugloven) er følgende:

§ 6:

- indenfor et eksisterende eller ifølge kommuneplanens rammedel fremtidigt byzone- eller sommerhusområde
- i et område i landzone, der i lokalplan er udlagt til boligformål, blandet bolig og erhvervsformål eller til offentlige formål med henblik på beboelse, institutioner, rekreative formål og lign.,
- i en afstand mindre end 50 m fra ovennævnte områder eller
- i en afstand mindre end 50 m fra en nabobeboelse.

§ 7:

- helt eller delvist indenfor eller i en afstand mindre end 10 m fra kategori 1 og kategori 2 naturtyper (jf. Husdyrgodkendelsesbekendtgørelsens § 2 stk. 1 og 2).

§ 8:

- ikke almene vandforsyningsanlæg (25 m)
- almene vandforsyningsanlæg (50 m)
- vandløb, dræn og søer (15 m)
- offentlig vej og privat fællesvej (15 m)
- levnedsmiddelvirksomhed (25 m)
- beboelse på samme ejendom (15 m)
- naboskel (30 m)

Alle ovenstående afstandskrav er overholdt, da anlæggets afstand til de forskellige parametre er større eller lig med ovenstående afstandskrav.

Idet ejendommen ligger i stor afstand til byzone, samlet bebyggelse og nærmeste nabo uden landbrugspligt, vurderes de driftsmæssige ændringer ikke at ville medføre væsentlige gener fra ejendommen. Det vurderes heller ikke at ændringerne vil medføre væsentlige forringelser af Danmarks kulturarv eller de landskabelige forhold.

Naturområder

Ammoniakemission

På et husdyrbrug er det stalde og husdyrgødningslagre, der er hovedkilden til udledning af luftbåret kvælstof (ammoniakfordampning). Beregninger der er foretaget i *husdyrgodkendelse.dk*, viser at ammoniakfordampningen i ansøgt drift er 6.834,3 kg NH₃-N/år.

Kildehøjden for ammoniakfordampningen kan i beregningerne sættes til 3 eller 6 meter. Der er til løsdrifts-stalden (bygning 1) valgt 6 m, mens der til kalvehytterne (bygning 2), kalvestaldene (bygning 3 og 4) og slagtesvinestalden (bygning 6) er valgt 3 m. Ruheden af oplandet er valgt som *Landbrug* og som *blandet natur med lav bevoksning, blandet natur med middel bevoksning og skov* i naturpunkterne. På grund af den store afstand til nærmeste kategori 1 natur er der ikke taget højde for om der er kumulation med andre ejendomme.

For at kunne vurdere merdepositionen til kategori 3 natur, er produktionsarealets størrelse for 8 år siden og nudriften fastsat. 8 års driften er lig med det godkendte i kapitel 5 miljøgodkendelsen fra 2006 og nudriften er lig med tillæg til miljøgodkendelse nr. 2 meddelt i 2017.

Forudsætningerne for ammoniakemissionen i ansøgt drift er beskrevet under Indretning og drift.

Internationale naturbeskyttelsesområder (Natura 2000)

Der er ca. 2,7 km fra husdyrbrugets bygninger til nærmeste internationale naturbeskyttelsesområde, som er Habitatområde nr. 77: Nørholm Hede, Nørholm Skov og Varde Å øst for Varde.

Kategori 1-natur (*nærmere bestemte ammoniakfølsomme naturtyper beliggende inden for internationale naturbeskyttelsesområder*).

Anlægget er beliggende ca. 3,5 km sydøst for det nærmeste kategori 1 naturområde, som er naturtypen 4.010 og 4.030 våd hede og tør hede indenfor habitatområde nr. 77.

Der er foretaget beregninger i husdyrgodkendelse.dk, der viser en totaldeposition på 0,0 kg N. Kravet om maksimal total deposition er overholdt.

Kategori 2-natur (*nærmere bestemte ammoniakfølsomme naturtyper, der er beliggende uden for internationale naturbeskyttelsesområder*).

Anlægget er beliggende ca. 4,6 km sydvest for, det nærmeste kategori 2 naturområde, som er et overdrev.

Der er foretaget beregninger i husdyrgodkendelse.dk, der viser en totaldeposition på 0,0 kg N. Kravet om maksimal total deposition på 1 kg N/ha/år er overholdt.

§ 3 områder

Af figur 6 fremgår de områder, som indenfor en afstand af 1.000 m fra anlægget er omfattet af naturbeskyttelseslovens § 3.



Figur 6. § 3 arealer indenfor 1.000 m fra husdyrbruget.

Kategori 3-natur (ammoniakfølsomme naturtyper, herunder moser, heder og overdrev, som ikke er omfattet af ovenstående kategori 1 og 2).

Indenfor 1.000 m fra anlægget er der 9 moser, 2 overdrev og 1 hede, se figur 6.

Indenfor 1.000 m fra anlægget er der ikke ammoniakfølsomme skove.

Der er foretaget beregninger i Husdyrgodkendelse.dk, der viser at merdepositionen på de nærmest liggende naturområder ikke overstiger 1 kg N/ha/år.

På baggrund af ovenstående vurderes det samlet, at ammoniakemissionen fra husdyrbruget ikke vil medføre en væsentlig forringelse af miljøet.

Internationalt beskyttede arter af planter og dyr – bilag IV-arter

Af EF-habitatdirektivets bilag IV fremgår en række dyre- og plantearter (herefter bilag IV-arter), som er strengt beskyttede, uanset om de forekommer indenfor et af de udpegede habitatområder eller på andre

lokaliteter. På den baggrund kan der udelukkende gives tilladelse til aktiviteter, som vurderes ikke at have en negativ effekt på artens yngle- eller rasteområde.

I tillæg nr. 2 til miljøgodkendelse på Møgelbjergvej 15, meddelt i 2017, skriver Varde Kommune følgende:

Spidssnudet frø og birkemus er begge arter der er listet på bilag IV. Spidssnudet frø er almindelig udbredt i Varde Kommune, og forventes at forekomme i forbindelse med naturområder, hvor der er egnede leveforhold for spidssnudet frø. Det er Varde Kommunes vurdering at udvidelsen ikke vil medføre nogen væsentlig påvirkning af spidssnudet frø på grund af den store forekomst af arten i Varde Kommune.

Birkemus er registreret få steder i Varde Kommune. Nærmeste lokalitet, hvor der er registreret birkemus, er ca. 5 km nordvest for ejendommen. Det er Varde Kommunes vurdering, at udvidelsen af dyreholdet ikke vil medføre nogen væsentlig påvirkning af birkemusen på grund af den store afstand til den nærmeste lokalitet hvor birkemusen er registreret.

Varde Kommune vurderer i øvrigt, at udvidelsen kan gennemføres uden at påvirke nogen af de listede arter på bilag IV i direktivet væsentligt.

Et udtræk i 2019 af registrerede bilag IV-arter på naturdata i Danmarks Miljøportal viser, at der indenfor 1.000 m kun er registreret spidssnudet frø. Spidssnudet frø vurderes på grund af den store forekomst i Varde Kommune ikke at blive påvirket af den ansøgte udvidelse.

Det ansøgte byggeri opføres i tilknytning til de eksisterende driftsbygninger, og der er kun tale om en mindre udvidelse i form af en kalvestald. Det vurderes derfor, at det ansøgte projekt ikke vil have nogen negativ påvirkning på bilag IV-arter.

National beskyttelse af arter af planter og dyr

Foruden den internationale artsbeskyttelse (bilag IV) er flere andre arter beskyttet af en national artsfredning jf. Artsfredningsbekendtgørelsen.

Der er registreret butsnudet frø og spidssnudet frø indenfor 1.000 m af anlægget.

På baggrund af udvidelsens placering, i tilknytning til de eksisterende driftsbygninger, og at der udelukkende er tale om en mindre udvidelse, vurderes det ansøgte projekt ikke at have en negativ indvirkning på arternes levesteder.

Biodiversitet – Den danske Rødliste

Danmark har jf. Biodiversitetskonventionen forpligtet sig til at standse tabet af biologisk mangfoldighed. Arter, som er forsvundet fra Danmark eller truet af udryddelse er registreret som sådan på Den danske Rødliste.

Der er ikke kendskab til truede arter på den danske rødliste i nærheden af ejendommens anlæg.





Det vurderes at husdyrproduktionen kan drives på stedet under hensyntagen til internationalt og nationalt beskyttede arter af planter og dyr.

Lugt

Der udledes lugt fra stalde, husdyrgødningslagre m.m. De primære kilder til lugt fra dyrehold er staldventilationsluft samt håndtering og opbevaring af husdyrgødning. Mange forhold kan influere på lugtemissionen fra stalde. Ud over arten, antallet og størrelsen af dyreholdet er det fx staldindretning, strøelse, gødningshåndtering, fodring, drikkevandssystem samt hygiejne i stalden.

I husdyrgodkendelsesbekendtgørelsens § 31 er fastsat det landsdækkende beskyttelsesniveau for lugt, der skal anvendes ved vurdering af om der er væsentlige lugtgener i forbindelse med udvidelse af et husdyrbrug.

Lugtemissionen er beregnet i husdyrgodkendelse.dk ud fra oplysningerne om det ansøgte produktionsareal. Geneafstanden er overholdt i forhold til nabobeboelse, samlet bebyggelse og byzone. Beregninger fremgår af nedenstående tabel.

Samlet resultat af lugtberegning ? i						
Bebyggelse	Kumulation	Model	Ukorrigeret geneafstand (m)	Korrigeret geneafstand (m)	Vægtet gennemsnitsafstand (m)	Genekriterie overholdt
 Møgelbjergvej 4	0	NY	183,5	183,5	771,8	Ja
 Møgelbjergvej 6	0	NY	183,5	183,5	826,4	Ja
 Hovedgaden 12	0	NY	536,9	536,9	1643,7	Ja
 Kirkegårde, Næsbjerg	0	NY	732,8	732,8	1509	Ja

Tabel 4. Lugtgeneregning.

Lovens minimumskrav til afstande til nærmeste beboelser indenfor de tre typer er overholdt. Det vurderes derfor, at lugt fra stalde ikke vil give væsentlige gener for omkringboende naboer.

Øvrige emissioner og genepåvirkninger fra husdyrbruget og det ansøgte.

Støj

Der forventes ikke særlige støjgener i forbindelse med den daglige drift på ejendommen.

Der vil være støj fra traktor/læssmaskine ved fodring. Der blandes foder mellem kl. 5.00-8.00. Dette foregår ved ejendommens plansiloer, på nordsiden af løsdriftstalden.

Vakuumpumpe og kompressor er støjsvage og placeret indendørs. Der er installeret frekvensregulator på malkeanlægget, så støjgener er minimeret.

Alle stalde er med naturlig ventilation, og der er derfor ikke støj fra ventilatorer.

Levering og indblæsning af foder foregår af kort varighed.

Biogasselskabet afhenter rågylle direkte fra fortankene, og leverer det retur i gyllebeholdere. Der er derfor ikke støjgener fra gyllepumpning. Omrøring af gyllebeholdere sker hovedsageligt kun forud for udkørsel af gylle, primært i foråret.

Transporter forekommer i forbindelse med levering af foder, gødning, brændstof og andre forbrugsstoffer. Der sker desuden transport i forbindelse med afhentning af levende og døde dyr samt intern på bedriften. Endelig er der transport i forbindelse med udbringning af husdyrgødning samt hjemtransport af afgrøder. De fleste transport er med husdyrgødning og afgrøder. Derfor er belastningen af antallet af transport i en kort afgrænset periode i forbindelse med sæsonen for gyllekørsel og høst. I højsæsonen kan det være nødvendigt med transport i weekenden og uden for normal arbejdstid.

Andre transport foregår normalt i dagtimerne og på hverdage. Afhentning af levende dyr og afhentning af mælk kan dog ske døgnet rundt i henhold til slagteriets/mejeriets køreplaner. I højsæsonen kan det være nødvendigt med transport i weekenden og uden for normal arbejdstid.

Husdyrbruget ligger i et landbrugsområde. Ejendommens beliggenhed i relativ lang afstand fra naboer, betyder at støj i forbindelse med produktionen vil være meget begrænset.

Der er redegjort for at transport og andre støjende aktiviteter så vidt muligt foregår i dagtimerne, og det vurderes samlet set ikke, at husdyrbruget vil medføre væsentligt støjgener i nærmiljøet.

Rystelser

Brug af maskiner i landbruget kan i nogle tilfælde give anledning til vibrationsgener. Dette vil typisk være rystelser maskinføreren udsættes for, fremfor rystelser der giver gener for det omgivende miljø. Denne type rystelser er en arbejdsmiljøfaktor og vurderingen af disse forhold indgår i arbejdspladsvurderingen (APV) og behandles ikke nærmere her.

I forbindelse med transport kan der muligvis være vibrationer fra køretøjerne. Dette vil dog ikke være i et omfang der overstiger, hvad der almindeligvis må forventes fra kørsler på landets veje. Der er ikke nabobeboelser beliggende umiddelbart op til veje eller indkørsler. Rystelser fra ejendommen eller transport i forbindelse med driften af denne forventes derfor ikke at give gener for omgivelserne.

Støv

Der er ingen væsentlige støvgener i forbindelse med den daglige drift på ejendommen.

Der kan være lidt støvgener i forbindelse med strøning, men dette er begrænset til inde i selve staldene.

Der kan opstå støv ved levering/indblæsning af foder. Dette er af kort varighed og kun indenfor ejendommens matrikel.

Der kan desuden opstå støv ved transport til og fra ejendommen. Der er ingen nabobeboelser i nærheden af ejendommens indkørsler.

Det vurderes at støvgener fra ejendommen vil være relative få og kortvarige og derfor ikke vil være til væsentlig gene for omkringboende naboer.

Fluer og skadedyr

Der opleves ikke problemer med fluer på ejendommen. Fluer forebygges ved hyppig udmugning.

Til bekæmpelse af rotter anvendes den kommunale rottebekæmpelsesordning. Hvis der konstateres et problem med rotter vil firmaet blive kontaktet.

Der tilstræbes en god orden og hygiejne af alle udendørs arealer og områder omkring foderopbevaring.

Det vurderes, at med det ansøgte projekt og håndteringen af forekomst af fluer og skadedyr, ikke vil blive en gene for de omkringboende.

Til- og frakørsels forhold

Til ejendommen er der 6 indkørsler, alle fra Møgelbjergvej, se figur 7. Indkørslen længst mod sydvest anvendes hovedsageligt til beboelsen. De øvrige indkørsler anvendes alle i forbindelse med driften. Der planlægges ikke nye indkørsler i forbindelse med det ansøgte projekt.



Figur 7. Til- og frakørselsforhold.

Transporter sker i forbindelse med håndtering af dyr, afhentning af mælk, udbringning af husdyrgødning, høstarbejde, levering af foder m.m. Omkring forårs- og høstarbejde vil markarbejdet betyde intensiveret trafik på og omkring anlægget i en kortere afgrænset periode. Hovedparten af de daglige transporter foregår i dagstimerne. Sæsonbetonede transporter kan dog foregå hele døgnet rundt. Afhentning af mælk og levende dyr følger mejeriet/slagteriets køreplaner og kan derfor forekomme udenfor normal arbejdstid.

Det er på nuværende tidspunkt ikke fastlagt, hvordan sammensætningen (køer, kvier, kalve) og antallet af dyr vil være på ejendommen ved det ansøgte projekt, men der forventes ikke en større ændring i forhold til det nuværende dyrehold. I tabel 5 er der angivet et forventet antal transporter, men det er forbundet med en vis usikkerhed.

Type	Antal/år, før	Antal/år, efter
Afhentning af mælk	365	183
Afhentning af levende dyr	50	50
Afhentning af døde dyr	25	25
Leverance af indkøbt foder	52	52
Grovfoder	444	444
Husdyrgødning, fast	26	26
Husdyrgødning, flydende	305	305
Afhentning af gylle til biogas	188	250
Affald	26	26
Transport af halm	50	50
Intern kørsel i mellem ejendommene	1.000	1.000
	2.531	2.411

Tabel 5. Antal transporter til og fra ejendommen.

Der forventes at ske et mindre fald i antallet af transporter. Det skyldes at der i dag kun afhentes mælk hver anden dag. Der sker en stigning i antallet af transporter i forbindelse med afhentning af gylle til biogas. Disse transporter er jævnt fordelt over året.

Der er ingen nabobeboelser i nærheden af ejendommens indkørsler, og derfor ingen naboer der kan blive direkte generet af transporter til og fra ejendommen. Øvrige nabobeboelser passeres på offentlig vej.

Det vurderes på baggrund af ovenstående at transporter til og fra ejendommen ikke vil medføre væsentlig negativ påvirkning af nærmiljøet.

Forurenings- og genebegrænsende foranstaltninger

For at minimere risikoen for nedsivning af stoffer til grundvandet samt beskyttelse af det omgivende miljø, er der redegjort for procedure for håndtering af gylle, kemikalier og olie ved uheld på husdyrbruget.

Redegørelse for mulige uheld:

Umiddelbare risici for uheld i forbindelse med driften, der kan medføre en øget forurening, vil være: brand, uheld med eller ved gyllebeholderne, herunder f.eks. beskadigelse af gyllebeholderne ved strejfen eller påkørsel, eller på anden måde ved lækage eller overløb, der vil medføre udsivning af gylle. Eller spild af kemi eller olie.

Minimering af risiko for uheld

Hvis der sker spild af olie under påfyldning, eller hvis det der sker, ikke umiddelbart kan fjernes ved afgravning eller ved brug af sugemateriale (savsmuld eller grus), vil både Alarmcentral

(tlf. 112) og Miljøvagt blive kontaktet. Hvis der er mistanke om, at olie eventuelt kan sive ud af tanken, vil tanken blive tømt for olie. Såfremt det drejer sig om en mængde, som ejer ikke selv har mulighed for at fjerne, vil enten brandvæsenet eller en slamsuger, der må tage imod olieaffald, blive kontaktet, så tanken kan blive tømt. Såfremt der er sket spild, der ikke kan fjernes, vil både Miljøvagten og Alarmcentralen (tlf. 112) blive kontaktet.

Kemikalier opbevares i container i aflåst skab.

Dieseltankene og spildolie er placeret på fast bund uden afløb, hvilket sikrer at der er mulighed for opsamling af evt. spild.

Gyllebeholderne er underlagt 10-års kontrol, hvor en kontrollant kontrollerer beholderens tæthed og kabler over og under terræn. Derudover er gyllebeholderne placeret sådan, at den er under dagligt opsyn for eventuelle revner, rust på synlige kabler, gylleudsivninger og andet. Ved påkørsel eller strejfen af gyllebeholderne med maskiner eller andet vil eventuelle revner blive tilset med det samme og udbedret straks. Hvis revnen ikke kan udbedres ved egen hjælp, vil beholderproducenten blive kontaktet om assistance.

Gylletankene tømmes med selvlæssende gyllevogne påmonteret sugekran.

Pumpning af gylle og påfyldning af gylle sker altid under opsyn.

Minimering af gene og forurening ved uheld

Hvis gyllebeholderen skulle springe, vil alarmcentralen på tlf.: 112 blive kontaktet øjeblikkeligt. Ved driftsuheld, hvor der er sket, eller hvor der er fare for at ske en større forurening af omgivelserne, vil alarmcentralen straks blive kontaktet på tlf.: 112.

I tilfælde af lækage på gyllebeholderen vil der ikke ske en hurtig afstrømning, da terrænet omkring ejendommen er forholdsvis fladt. Gyllen vil blive opdæmmet vha. halmballer eller jord.

Det vurderes at der er taget tilstrækkelige forholdsregler i tilfælde af et uheld, ved at der er en procedure for hvad der skal gøres i tilfælde af et uheld og for at minimere risikoen for uheld.

Egenkontrol

- Gyllepumpning sker altid under opsyn.
- Gyllebeholderne kontrolleres hvert 10. år af en autoriseret kontrollør.
- Ved overpumpning af gylle til gyllebeholder tjekkes først om der er plads i gyllebeholderen.
- Der føres logbog over flydelag på gyllebeholderne.
- Der etableres flydelag på gyllebeholderen umiddelbart efter udbringning af gylle.
- Der føres journal over forbruget af sprøjtemidler.
- Der føres kontrol med gødningsmængder, gødningsanvendelse, antal dyr m.m. efter gældende lovkrav (gødningsregnskab og husdyrindberetning) og kontrolleres af Landbrugsstyrelsen. Det er et styringsredskab der sikrer, at afgrøderne gødes efter behov, at gødning tilføres markerne når vejret tillader det så næringsstofudledningen til det omgivende miljø minimeres osv.

Med ovenstående er der redegjort for, at der er fokus på management og egenkontrol på ejendommen. Ved at registrere og iagttage daglige rutiner og forbrug, kan eventuelle u hensigtsmæssige forhold identificeres og afhjælpes.

Det vurderes samlet set at driften af husdyrbruget på adressen inkl. egenkontrol og management lever op til lovens krav. Driften af husdyrbruget forventes derfor samlet set ikke at medføre en væsentlig negativ virkning på miljøet

Væsentlige virkninger fra reststoffer, affaldsproduktionen, samt ved brugen af naturressourcer.

Grundvand

Ejendommen ligger ikke i område for særlig drikkevandsinteresse.

Ejendommen ligger ikke indenfor indsatsområde mht. nitrat, indvindingsoplande til almene vandværker og hygiejnezoner for vandværksboringer eller nitratfølsomt drikkevandsområde.

Der er to markvandingsboringer i nærheden af ejendommens anlæg. Boringerne er koblet sammen, og har en indvindingstilladelse på 9.000 m³. Afstandskravet på 25 m er overholdt.

Spildevandsledningerne, herunder tagvand, overfladevand og sanitært spildevand er adskilt fra hinanden efter gældende regler, for at undgå en forurening af overflade- og grundvand.

Ud fra ovenstående vurderes det ikke at den påtænkte driftsændring vil have indvirkning på grundvandet.

Jordforurening

En del af ejendommens befæstede arealer og køreveje er kortlagt som V2 forurenede jord. Dette skyldes at der er anvendt slagge ved etableringen.

Der sker ingen ændringer af disse arealer i forbindelse med det ansøgte projekt, og der vil ikke blive fjernet forurenede jord fra ejendommen.

Ansøger ønsker også at benytte slagge til etablering af den nye ensilageplads samt udvidelse af de befæstede arealer. Der indhentes en særskilt tilladelse hertil ved Varde Kommune

På baggrund af ovenstående vurderes, at det ansøgte projekt ikke vil have en indvirkning på V2 kortlægningen, eller medføre yderligere forurening.

Reststoffer (olie, rengøringsmidler, kemikalier, medicin m.m.)

Olie

Der er to dieseltanke på ejendommen, én på 1.200 l og én på 4.000 l. Begge tanke er fra 2018. Tankene er placeret i maskinhuset (bygning 15) på fast gulv uden afløb. De er forsynet med en overfyldningsalarm, for at undgå en evt. jordforurening ved påfyldning.

I maskinhuset opbevares også spildolie. Spildolien opbevares i tætte beholdere, på fast gulv uden afløb.

Spildolien afhentes af et godkendt firma eller afleveres på den kommunale modtagestation.

Kemikalier

Pesticider opbevares i container i aflåst skab. Derudover opbevares der rengøringsmidler i teknikrummet, se figur 4.

Påfyldning og vask af marksprøjte sker på møddingsplads (bygning 10), som har afløb til gyllebeholder.

Nødvendige rengøringsmidler/kemikalier bruges op i ejendommens drift, hvorved der normalt ikke er kemikalieaffald til bortskaffelse. Hvis reglerne ændres så et kemikalie, der tidligere har været benyttet på ejendommen, bliver ulovligt at bruge, bortskaffes eventuelle rester hurtigst muligt til den kommunale modtagestation.

Medicin

Bedriften er tilmeldt en sundhedsordning med dyrlægen, som kommer på besøg mindst en gang om måneden. Her udskriver dyrlægen den nødvendige medicin. Medicinen opbevares i stalden, se figur 4. Eventuelle medicinrester returneres til dyrlæge eller apotek. Det er dog sjældent at det sker, da alt det indkøbte opbruges. Skarpe og spidse genstande opbevares i lukket beholder i stalden, og afleveres til dyrlæge eller på kommunal genbrugsstation.

Affald

I den daglige drift vil der være en række affaldsprodukter til bortskaffelse via kommunale ordninger og modtagestationer. Affaldet tilstræbes opbevaret og bortskaffet i overensstemmelse med affaldsregulativerne for Varde Kommune.

Dagrenovation samt pap og papir fra bedriften fyldes i affaldscontainer. Affaldscontaineren tømmes hver 14. dag via den kommunale ordning.

Der er opstillet en større container til erhvervsaffald. Containeren tømmes efter behov af Brians renovation.

Kanyler og andre spidse genstande opbevares i brudsikkert og tæt emballage og afleveres til dyrlæge eller på den kommunale genbrugsstation. Medicinrester afleveres til dyrlæge eller apotek. Der forekommer dog sjældent rester, da al medicin normalt bruges op.

Der er normalt ikke "ikke forbrændingseget affald" (f.eks. eternit, glaserede fliser og tegl, imprægneret træ o.l.) i forbindelse med den daglige drift. I tilfælde af den type affald opstår, vil det blive bortskaffet til den kommunale genbrugsplads. Eventuelt jernaffald bortskaffes til skrothandler.

Øvrigt farligt affald som f.eks. lysstofrør, el-spærepærer, oliefiltre, batterier eller spraydåser indsamles i værksted. Brugte batterier tages ofte med retur af leverandør. Andet leveres til kommunal modtagestation.

Affald opbevares og bortskaffes i overensstemmelse med gældende lovgivning og affaldsdirektiver, og det vurderes ikke at håndteringen heraf kan medføre risiko for forurening af miljøet.

Døde dyr

Døde dyr opbevares på spalter nord for løsdriftsstalden, se figur 4.

Placeringen af afhentningsstedet ligger ugeneret i forhold til nabobeboelser og forbipasserende. Døde dyr tilmeldes til afhentning af DAKA senest 24 timer efter dødsfaldet er konstateret.

Vand

Vandforbruget på denne bedrift anvendes primært til drikkevand og rengøring.

Vandforbruget forventes at være uændret ved den ansøgte drift.

I alle stalde anvendes der drikkekopper eller drikkekar, hvorved vandspild undgås. Lækager identificeres, stoppes og repareres hurtigst muligt.

Der er hele tiden fokus på at minimere vandforbruget, både i forbindelse med daglig drift men også ved udskiftning af teknikker der forbruger vand. Det vurderes derved at brugen af naturressourcer sker på en forsvarlig måde.

Energi

På ejendommen anvendes der energi i form af el og dieselolie. Elforbruget anvendes hovedsageligt til gyllepumpning, belysning, skrabere og malkerobotter.

Elforbruget forventes i fremtiden at falde til ca. 200.000 kWh. Dette skyldes at alle malkerobotterne udskiftes, og de nye malkerobotter har et lavere elforbrug.

Der anvendes vandkøling af mælk. Varmen genanvendes til at frostsikre drikkekar og til fodring af kalve.

Vakuumpumpen er frekvensstyret, hvilket minimerer energiforbruget.

Belysningen i den ældste del af løsdriftsstalden er udskiftet til LED.

Systemet til opvarmning af vand til vask af køletank og malkeanlæg justeres, dels så vandet ikke opvarmes mere end nødvendigt, og dels så den opvarmede vandmængde passer til forbruget.

Køleanlægget kontrolleres én gang årligt af et autoriseret firma, hvorved eventuelle finindstillinger foretages, hvilket er energibesparende.

Dieselolieforbruget forventes også at være uændret.

Der er hele tiden fokus på at minimere energiforbrug på ejendommen, både i forbindelse med daglig drift men også ved udskiftning af teknikker der forbruger energi. Det vurderes derved at brugen af naturressourcen sker på en forsvarlig måde.

Det vurderes derfor at der på ejendommen er fokus på besparelse af energi, og at driften af husdyrbruget ikke forventes at medføre væsentlige følger for miljøet.

BAT (ammoniak)

Projektets BAT-emissionsniveau er beregnet i husdyrgodkendelse.dk. BAT-emissionskravet er overholdt.

Samlet BAT beregning ? i			
	Stalde	Lagre	Total
Samlet BAT krav (kg NH ₃ -N /år)	6158	820	6978
Faktisk emission (kg NH ₃ -N /år)	6158	676	6834
Forskel (kg NH ₃ -N /år)	-	-	144
Vejledende BAT Overholdt?	-	-	Ja

Tabel 6. BAT-beregning

BAT-niveauet er angivet som "eksisterende staldafsnit, BAT-krav fastsat i tidligere afgørelse" for løsdrifts-stalden (bygning 1), kalvehytterne (bygning 2), kalvestalden (bygning 3) og slagtesvinestalden (bygning 6). For den nye kalvestald (bygning 4) er BAT-niveauet angivet som "ny stald".

Der er anvendt følgende miljøteknologier:

- Overdækning af gyllebeholder på 3.500 m³
- Staldsystemet i den nye kalvestald er dybstrøelse

Der er ikke foretaget en vurdering af fravalg, da BAT-emissionskravet er overholdt.

Eventuelle grænseoverskridende virkninger

Ifølge IE-direktivet har et anlæg grænseoverskridende virkning, hvis anlægget kan få en betydelig negativ indvirkning på miljøet i en anden EU-medlemsstat.

Alene på grund af afstanden vurderes det i den konkrete sag, at det ansøgte ikke vil give anledning til væsentlige virkninger på miljøet i andre EU-medlemsstater.

Foranstaltninger for at undgå, forebygge eller begrænse det ansøgte virkning på miljøet

I dette afsnit er der nævnt de væsentligste foranstaltninger for at begrænse det ansøgte projekts virkninger på miljøet. I alle de foregående afsnit, vil man kunne læse yderligere om de anvendte foranstaltninger og vurderingerne heraf.

- Ejendommen er beliggende i område med landskabelige interesser. For at undgå at skæmme landskabet, opføres den nye stald i tilknytning til de eksisterende bygninger, i samme farver og dimensioner.
- Staldsystemet i den nye kalvestald er dybstrøelse.
- Der er flydelag på gylletankene, hvilket minimerer ammoniakfordampningen fra lagrene.
- Gylletanken på 3.500 m³ er med fast overdækning.

- Der udarbejdes mark-/gødningsplan for ejendommens jordtilliggende, hvorved fosfor- og nitratudvaskning minimeres.
- Spildevandsledningerne, herunder tagvand, overfladevand og sanitært spildevand er adskilt fra hinanden efter gældende regler, for at undgå en forurening af overflade- og grundvand.
- Olietanke står indendørs på fast gulv uden afløb og vask af sprøjte sker på vaskeplads med afløb til gyllebeholder, derved er der ikke risiko for afløb til jord, kloak, overfladevand eller grundvand.
- Der foretages forskellige egenkontroller, for at bl.a. at følge produktionen, forbrug af fx foder, el og vand m.m.

Alternative løsninger

Den ansøgte løsning er valgt, idet den giver den optimale løsning indenfor de eksisterende fysiske rammer, som landmanden har til rådighed. En mindre udbygning af anlægget i form af en ny kalvestald, giver en optimal udnyttelse af det resterende anlæg.

Der er ikke overvejet alternative placeringer af det ansøgte byggeri.

Med denne miljøgodkendelse følger der en fleksibilitet, således at der kan skiftes i antallet og sammensætningen af dyrene/dyretypen. Dermed vil ejendommen både kunne benyttes til kvier, malkekøer, malkekøer med opdræt osv. Dette er med til at fremtidssikre ejendommen.

Det vurderes at det valgte projekt tager hensyn til omgivelserne (naboer m.m.), miljøet og husdyrbruget.

Samlet vurdering af miljøkonsekvensrapporten

Denne ansøgning er udarbejdet efter Husdyrloven og det vurderes ud fra ovenstående beskrivelser og vurderinger, at det ansøgte væsentlige direkte og indirekte virkninger ikke vil have en negativ påvirkning på følgende punkter:

1. Befolkningen og menneskers sundhed.
2. Biologisk mangfoldighed med særlig vægt på kategori 1- og 2-natur, samt bilag IV-arter.
3. Jordarealer, jordbund, vand, luft og klima.
4. Materielle goder, kulturarv og landskabet.
5. Samspillet mellem to, flere eller alle faktorer efter 1-4.
6. Sårbarhed i forhold til risici for større ulykker eller katastrofer som følge af ovennævnte faktorer 1-5.