



Vestermarksvej 4
6240 Løgumkloster

2016



TØNDER
KOMMUNE



Tillæg til
Miljøgodkendelse af husdyrbrug

INDHOLDSFORTEGNELSE

1	INDLEDNING	2
2	AFGØRELSE OM MILJØGODKENDELSE	3
3	VILKÅR	4
	3.1. GRUNDFORHOLD	4
	3.1.1. Generelle forhold	4
	3.2. HUSDYRBRUGETS ANLÆG	4
	3.2.1. Stalde og anlæg	4
	3.2.2. Landskabelige hensyn	4
	3.3. FORURENING OG GENER FRA HUSDYRBRUGETS ANLÆG	4
	3.3.1. Transport	4
	3.3.2. Driftsforstyrrelser og uheld	5
	3.3.3. Støj	5
	3.3.4. Lys	5
	3.3.5. Husdyrbrugets ophør	5
	3.3.6. Ammoniak	5
	3.3.7. Støv	5
4	MILJØTEKNISK BESKRIVELSE OG VURDERING	6
	4.1. HUSDYRBRUGETS ANLÆG	6
	4.1.1. Stald og anlæg	6
	4.1.2. Landskabelige hensyn	7
	4.2. FORURENING OG GENER FRA HUSDYRBRUGETS ANLÆG	9
	4.2.1. Gødningsopbevaring og -håndtering	9
	4.2.2. Spildevand	9
	4.2.3. Transport	10
	4.2.4. Driftsforstyrrelser og uheld	10
	4.2.5. Støj	10
	4.2.6. Lys	11
	4.2.7. Husdyrbrugets ophør	11
	4.2.8. Ammoniak	11
	4.2.9. Lugt	11
	4.2.10. Støv	11
	4.3. HUSDYRBRUGETS AREALER	11
	4.4. BESKYTTEDE NATURTYPER OG ARTER	12
5	HØRINGER	12
6	KLAGE VEJLEDNING	13
7	REFERENCER	13

1 INDLEDNING

Tage Lausten har den 19. oktober 2015 søgt om tillæg til miljøgodkendelse på Vestermarksvej 4, 6240 Løgumkloster.

Godkendelsen bygger på oplysningerne i ansøgningen nr. 82225.

Husdyrbruget ejes og drives af Tage Lausten, som også er kontaktpersonen.

Projektet handler om lovliggørelse af møddingsplads og etablering af teltoverdækning af fire gyllebeholdere.

Tillægget meddeles til godkendelsen af 21. september 2010, der er stadfæstet af Natur- og Miljøklagenævnet den 26. oktober 2012. Der ændres ikke på det godkendte dyrehold, som fortsat er: 733 malkekøer 478 kvier (årsdyr 6-23 mdr.) og 84 kvier (årsdyr 23-26 mdr.). Opstaldningen af dyrene fremgår af den oprindelige godkendelse.

Kontaktoplysninger:

Navn: Tage Lausten

Adresse: Vestermarksvej 4

Tlf.: 74777176

Mobil: 28978430

E-mail: laustenfarm@gmail.com

Bedriftsoplysninger:

Navn: Driftsfællesskabet Tage Lausten

CVR: 26451191

CHR: 47511

2 AFGØRELSE OM MILJØGODKENDELSE

Tønder Kommune meddeler tillæg til miljøgodkendelsen for:

Projekterede anlæg:

En kombineret møddingsplads/halmopbevaring på 3000 m².
Etablering af teltoverdækning på 4 gyllebeholdere.

Godkendelsen er meddelt efter 12 stk. 3 i husdyrloven¹.

Vi vurderer i kapitel 4, at husdyrbruget har truffet de nødvendige foranstaltninger til at forebygge og begrænse forureningen fra husdyrbruget ved at anvende den bedst tilgængelige teknik, når husdyrbruget indrettes og drives som beskrevet i ansøgning med tilhørende miljøredegørelse og efterlever vilkårene i kapitel 3.

Vi har vurderet at projektet ikke kan påvirke Natura 2000 områder væsentligt eller ødelægger plantearter, yngle- eller rasteområder for bilag IV arter. Vurderingen er foretaget efter §§ 7 og 11 i habitatbekendtgørelsen².

Hvor intet andet er nævnt, skal vilkårene være overholdt når godkendelsen tages i brug.

Husdyrbruget skal leve op til gældende regler i love og bekendtgørelser uanset indholdet i denne godkendelse.

Afgørelsen kan skriftligt påklages til Natur- og Miljøklagenævnet. Klagevejledning fremgår af kapitel 6.

Per Hendriksen
Miljømedarbejder

Tønder, den 5. juli 2016

3 VILKÅR

Godkendelsen meddeles på følgende vilkår.

3.1. GRUNDFORHOLD

3.1.1. Generelle forhold

- 3.1.1.1. Projektet godkendes som det er etableret. Der godkendes en kombineret møddingsplads og halmoplæg. Pladsens størrelse er 66 x 45 meter. Pladsen er delvist nedgravet og med betonsider med en højde på 2,4 m på alle sider. Der godkendes samtidig 3 teltoverdækninger langs Vestermarksvej (matr. 284), og en teltoverdækning på gyllebeholderen ved Visbjergvej (matr. 270). Placeringen af møddingsplads og teltoverdækninger ses på figur 1 og 2.

3.2. HUSDYRBRUGETS ANLÆG

3.2.1. Stalde og anlæg

- 3.2.1.1. Eksisterende vilkår 3.2.2.4 i godkendelsen fra 21/9 2010 udgår og beplantningen omkring gyllebeholdere og møddingsplads, skal udformes som på figur 3. Beplantningen skal vedligeholdes, og udgåede træer og buske skal erstattes.
- 3.2.1.2. Den afskærmende beplantning omkring gyllebeholderen, der ses på figur 4, på matrikel nr. 270 skal bevares og vedligeholdes, herunder at udgåede træer og buske erstattes.

3.2.2. Landskabelige hensyn

- 3.2.2.1. Ved evt. udskiftning skal teltoverdækningerne fremstå i afdæmpede farver og ikke reflekterende materialer, der svarer til farverne på de eksisterende teltoverdækninger.

3.3. FORURENING OG GENER FRA HUSDYRBRUGETS ANLÆG

3.3.1. Transport

- 3.3.1.1. Intern transport af mæg og halm osv. til og fra møddingspladsen, skal ske via de etablerede indkørsler.
- 3.3.1.2. Hvis interne transporter giver anledning til spild af halm, jord eller gødningrester, skal dette opsamles straks, og ved arbejdsdagens ophør skal vejen fejes.

3.3.2. Driftsforstyrrelser og uheld

- 3.3.2.1. Møddingspladsen skal ligge indenfor det voldanlæg, der er stillet vilkår om i den eksisterende godkendelse.

3.3.3. Støj

- 3.3.3.1. Aktiviteter på møddingspladsen, skal ske inden for tidsrummet kl. 7.00 til kl. 20.00.

3.3.4. Lys

- 3.3.4.1. Der må ikke opstilles projektører til oplysning af møddingspladsen. Evt. lys der anvendes skal være påmonteret maskinerne.

3.3.5. Husdyrbrugets ophør

- 3.3.5.1. Ved husdyrbrugets ophør ryddes møddingspladsen for husdyrgødning mv.
- 3.3.5.2. Hvis møddingspladsen ikke benyttes i tre på hinanden følgende år, skal den fjernes og jorden bringes til landbrugsmæssig stand.

3.3.6. Ammoniak

- 3.3.6.1. Åbning af teltdugen må kun ske i forbindelse med omrøring, tømning og udbringning af gylle.

3.3.7. Støv

- 3.3.7.1. Hvis der foregår støvende aktiviteter på møddingspladsen, skal der efter aktiviteten er afsluttet fejes så støv ikke spredes udenfor møddingspladsen.

4 MILJØTEKNI SK BESKRIVELSE OG VURDERING

4.1. HUSDYRBRUGETS ANLÆG

4.1.1. Stald og anlæg

Dette tillæg handler om teltoverdækning af fire eksisterende gyllebeholdere, samt etablering af møddingsplads på 3000 m² i tilknytning til gyllebeholderne.

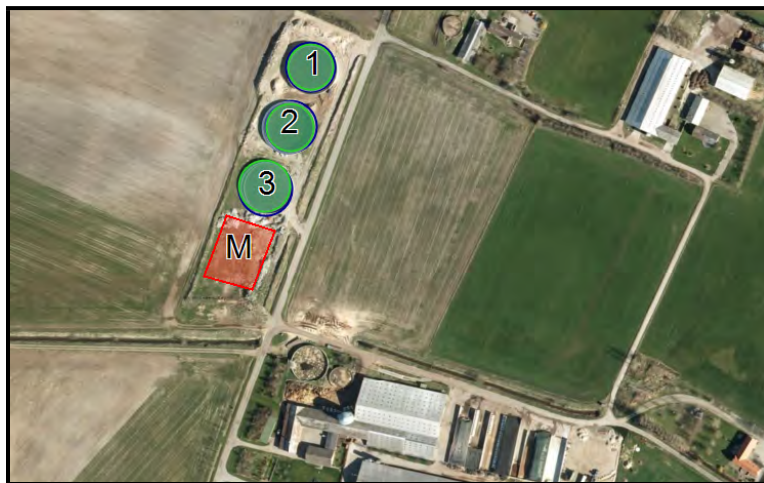

Figur 1: De tre gyllebeholdere (1,2,3) nordvest for Vestermærksvej 4, der overdækkes, samt placering af møddingsplads(M)

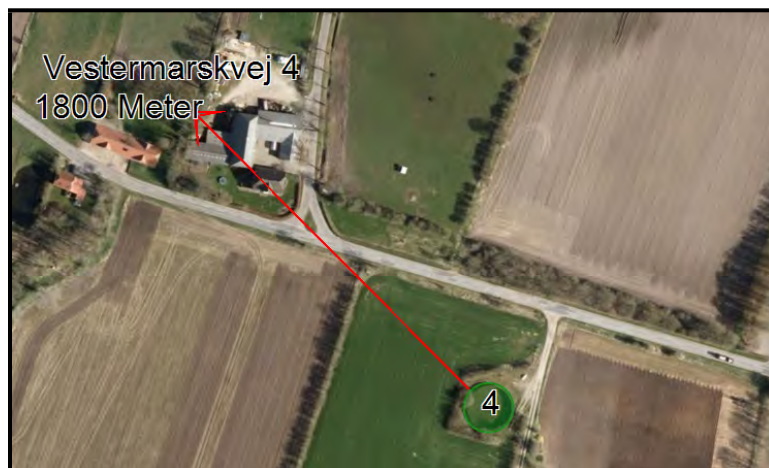

Figur 2: Gyllebeholderen (4) der overdækkes, syd for Ø.Terp, 1800 meter sydøst for Vestermærksvej 4.

Generelle lokaliseringskrav jf. § 6 i husdyrloven

I forhold til den nye møddingsplads ligger nærmeste byzone- eller sommerhusområde 3200 m mod sydøst. Nærmeste nabobeboelse ligger 250 m mod nordøst. Afstandskravene i husdyrlovens § 6 er overholdt.

Generelle afstandskrav jf. § 8 i husdyrloven

Der er ingen vandforsyningsanlæg inden for 50 m.

Der ligger ingen vandløb eller søer inden for 15 m.

Der er ingen offentlig/privat fællesvej inden for 15 m.

Der ligger ingen levnedsmiddelvirksomhed inden for 25 m.

Der ligger ingen beboelse på samme ejendom inden for 15 m.

Der er ingen naboskel indenfor 30 m.

Afstandskravene i husdyrlovens § 8 er overholdt.

BAT-niveau

Etablering af en ny møddingsplads påvirker ikke BAT niveauet på husdyrbruget. Der er derfor ikke lavet nye beregninger eller vurderinger.

4.1.2. Landskabelige hensyn

Tre af de fire eksisterende gyllebeholdere, for hvilke der er søgt om lovliggørelse af etablerede teltoverdækninger, er beliggende på matrikel nr. 284 Ø. Terp, Bedsted ca. 100 – 190 meter nordvest for anlægget på Vestermarksvej 4. Den ny plads på 3.000 m² til opbevaring af husdyrgødning og halm, der søges lovliggjort, er opført på samme matrikel ca. 7-8 meter fra den nærmeste af de tre gyllebeholdere og ca. 47 meter nordvest for anlægget på Vestermarksvej 4.

Møddingpladsen og de tre teltoverdækkede gyllebeholdere er beliggende i et område, hvor landskabet er kendetegnet ved et næsten fladt terræn, hvor dyrkede marker afgrænses af et netværk af ofte parallelle og ofte nord-syd gående læhegn og enkelte små plantager. Bebyggelsen i dette landskab består især af mellemstore og store gårde samt mindre husmandssteder, der typisk ligger langs vejene og ofte med relativ kort indbyrdes afstand. Visse steder er bebyggelserne samlet i landsbyer af forskellig størrelse. I landskabet står også flere større tekniske anlæg. Placeringen af de tre gyllebeholdere og den ny møddingplads på matrikel nr. 284 Ø. Terp, Bedsted er uden for følgende udpegninger:

Natura 2000-områder; Naturområder med særlige naturbeskyttelsesinteresser; Bevaringsværdige landskaber; Områder med særlig geologisk værdi; Rekreative interesseområder; Værdifulde kulturmiljøer og bevaringsværdige landsbyer; Kirkeomgivelser; Kystnærhedszonen; Lavbundsarealer; Skovrejsningsområder; Fredede områder; Beskyttede naturtyper; Strandbeskyttelseslinje; Klitfredningslinje; Skovbyggelinje; Sø- og åbeskyttelseslinje; Kirkebyggelinje; Fortidsmindelinje; Beskyttede sten- og jorddiger.

Teltoverdækningerne på de tre gyllebeholdere er udført i lysegrå farve og ikke reflekterende materiale. Den ny møddingplads er ligeledes udført i grå og ikke reflekterende materialer. I godkendelsen af husdyrbruget på Vestermarksvej 4, der blev meddelt i september 2010, blev etableringen af de tre gyllebeholdere på matrikel nr. 284 Ø. Terp, Bedsted godkendt på vilkår om udformning i afdæmpet farve og ikke reflekterende materialer samt på vilkår om etablering og vedligeholdelse af afskærmende beplantning rundt om de tre gyllebeholdere. Det vurderes, at påvirkningen af landskabet som følge af teltoverdækningerne og etableringen af den ny møddingplads ikke vil være væsentlig, såfremt der stilles vilkår om, at der etableres og vedligeholdes en afskærmende beplantning rundt om de tre

gyllebeholdere og møddingpladsen, se figur 3, og såfremt teltoverdækningerne på de tre gyllebeholdere ved eventuel udskiftning fortsat fremstår i afdæmpet farve og ikke reflekterende materiale, der svarer til farven på de nuværende teltoverdækninger.



Figur 3: Placering af afskærmende beplantning omkring beholderne og møddingsplads ved Vestermarksvej 4.

Den fjerde gyllebeholder, for hvilken der er søgt om lovliggørelse af etableret teltoverdækning, er beliggende i det åbne land på matrikel nr. 270 Ø. Terp, Bedsted syd for landsbyen Øster Terp. Dette landskab har samme karaktertræk som landskabet omkring de tre gyllebeholdere og møddingplads, der ligger i nærheden af Vestermarksvej 4.

Beliggenheden af den fjerde gyllebeholder er i et område, der i kommuneplanen er udpeget som bevaringsværdigt landskab (uforstyret landskab), men beholderen er beliggende udenfor de øvrige udpegninger, der er nævnt ovenfor. For uforstyrrede landskaber gælder, at det er vigtigt at undgå nye forstyrrende anlæg, herunder større veje, højspændingsanlæg, vindmøller mv. eller at give anlæggene den bedst mulige placering i forhold til værdierne i landskabet. Som hovedregel vil der stadig kunne opføres erhvervsmæssigt nødvendigt byggeri.

Teltoverdækningen på gyllebeholderen, der er placeret på matrikel nr. 270 Ø. Terp, Bedsted, er udført i lysegråt og ikke reflekterende materiale. Der er i forbindelse med etablering af beholderen i sin tid etableret en afskærmende beplantning rundt om gyllebeholderen, se figur 4. Indblik til gyllebeholderen sløres af en del veletablerede nord-sydgående læhegn og øst-vestgående læhegn i området. Beplantningen omkring gyllebeholderen er veletableret, dog er der nogle enkelte huller i beplantningen. Det vurderes, at teltoverdækningen kan lovliggøres, såfremt der stilles vilkår om, at overdækningen på gyllebeholderen ved eventuel udskiftning udføres i afdæmpet farve og ikke reflekterende materialer, og såfremt den afskærmende beplantning omkring gyllebeholderen på matrikel nr. 270 Ø. Terp, Bedsted bevares og vedligeholdes. Der stilles vilkår herom i godkendelsen.

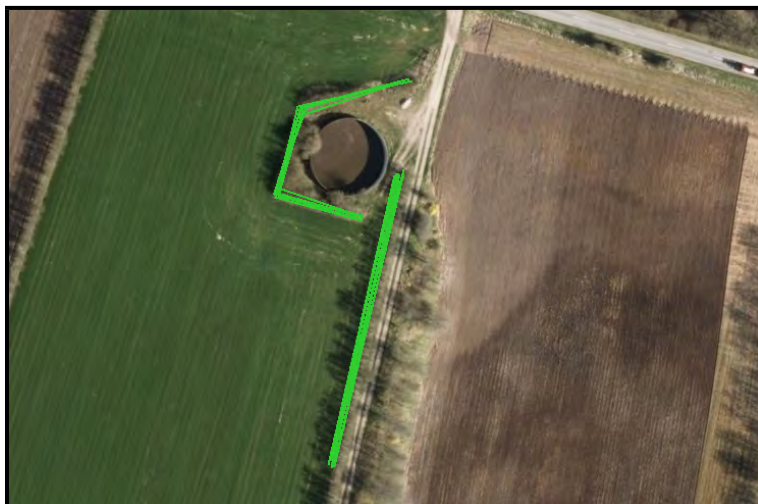

Figur 4: Placering af afskærmende beplantning omkring beholderen i Ø.Terp.

Dermed er det kommunens sammenfattende vurdering, at de landskabelige værdier ikke tilsidesættes, og at teltoverdækningerne af de fire gyllebeholdere og etableringen af pladsen til opbevaring af husdyrgødning og halm ikke vil virke forstyrrende i landskabet.

4.2. FORURENING OG GENER FRA HUSDYRBRUGETS ANLÆG

4.2.1. Gødningsopbevaring og -håndtering

Den nye møddingsplads overholder afstandskravene i husdyrlovens §§ 6, 8 og 20. Vi vurderer at placeringen af møddingsplads og teltoverdækninger ikke giver nogen gener for omkringboende. Vi vurderer dermed, at der er taget tilstrækkelig hensyn til omkringboende, så at gødningshåndtering og -opbevaring ikke er til væsentlig gene for omgivelserne.

Vi vurderer at opbevaringen af husdyrgødningen lever op til BAT.

4.2.2. Spildevand

Vand der lander på møddingspladsen løber gennem 4 riste i møddingspladsen til en pumpebrønd med en kapacitet på 20 m³. Fra brønden pumpes vandet til den gamle gyllebeholder, der nu fungerer som opsamlingsbeholder for overfladevand. Der er ikke mulighed for at regnvandet på møddingspladsen løber over, da vandet kan stuve op på pladsen. Vi vurderer, at håndtering af overfladevand fra møddingsplads er forsvarlig. Anden håndtering af spildevand, overfladevand og tagvand fra driftsbygninger og overfladevand til grøft eller vandløb samt nedsivning er ikke omfattet af denne godkendelse.

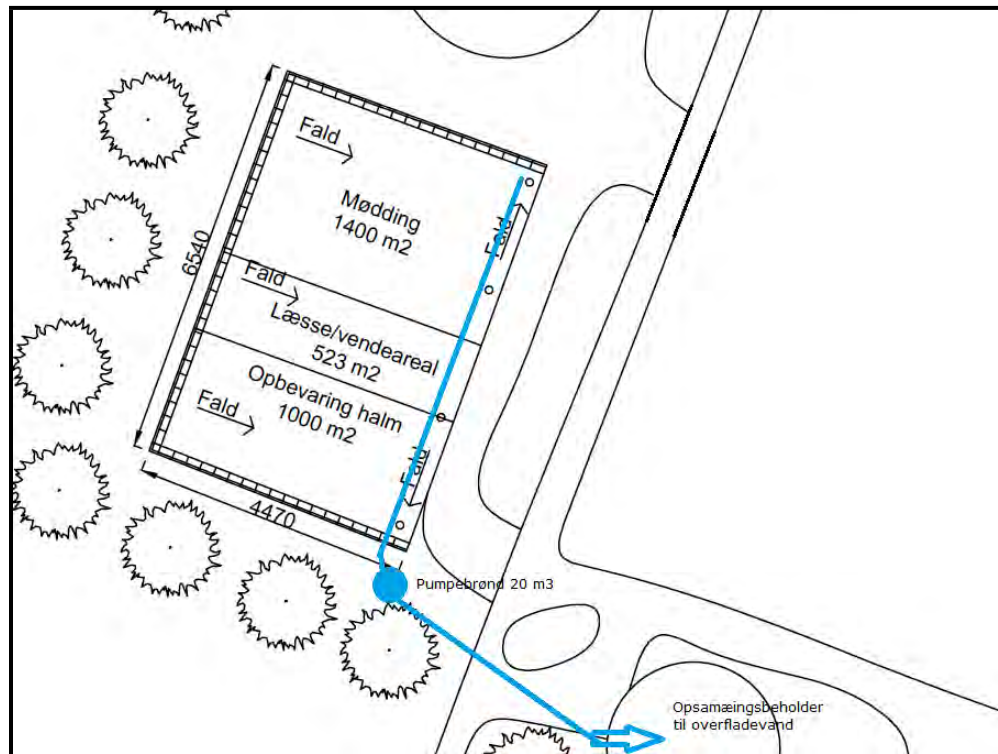

Figur 5: placering af afløb, samt pumpebrønd

4.2.3. Transport

Der vil være daglige transporter til møddingspladsen, i forbindelse med driften. Derudover vil der være transporter i forbindelse med tømning. Vi vurderer at husdyrbruget i forbindelse med etableringen møddingspladsen har taget hensyn til omgivelserne, men at transporterne kan medføre støj- og støvgener for omkringboende samt tilsmudsning af veje, hvorfor vi har stillet vilkår der begrænser disse gener.

4.2.4. Driftsforstyrrelser og uheld

Vi vurderer at etablering af overdækning på gyllebeholdere og en møddingsplads ikke vil øge risikoen for drift forstyrrelser og uheld. Der er et eksisterende vilkår om en jordvold rundt om anlægget med gyllebeholdere. Der er vilkår om at den nye møddingsplads også kommer indenfor volden. Dette vil forøge sikkerhed, så der ikke er behov for at stille yderligere vilkår.

4.2.5. Støj

Der vil ske en minimal ændring af støj, fordi en del af aktiviteterne på bedriften vil flytte ud på møddingspladsen, men det vurderes ikke at give forøgede gener for omkringboende.

Tønder Kommune har tidligere modtaget klager over støj fra husdyrbruget, men hovedsageligt omkring driften af ensilagepladsen.

Med dette tillæg vil en del af de støjende aktiviteter i forbindelse med håndteringen af halm blive flyttet til møddingspladsen. Under forudsætning af, at vilkårene overholdes, vurderer vi, at der tages tilstrækkelige støjmæssige hensyn til omgivelserne.

4.2.6. Lys

Af hensyn til naboer og det åbne landskab, stilles der vilkår om, at der ikke må opstilles stationære projektører til oplysning af møddingspladsen. Eventuelt arbejdslys skal være monteret på maskinerne.

4.2.7. Husdyrbrugets ophør

Ved ophør af husdyrproduktionen, eller hvis møddingspladsen ikke bruges i tre på hinanden følgende år, skal møddingspladsen fjernes og jorden bringes tilbage til landbrugsjord. Vi vurderer at der er taget tilstrækkelige hensyn til landskabet ved ophør.

4.2.8. Ammoniak

Ved overdækning af gyllebeholdere bliver ammoniakfordampningen fra husdyrbruget mindre. Ved en flytning af møddingsstedet, vil der kun ændres marginalt på centrum for ammoniakfordampningen. Det vurderes derfor at der ikke sker en forøget ammoniakfordampning som følge af projektet. Dermed vurderes det, at både det generelle ammoniakreduktionskrav, samt beskyttelsesniveauet for ammoniak på områder omfattet af husdyrlovens § 7 og ammoniakdepositionen på Natura 2000-områder og NBL § 3 er overholdt.

4.2.9. Lugt

Det vurderes, at hverken overdækningen af gyllebeholdere samt etablering af møddingspladsen vil forøge lugtemissionen fra husdyrbruget. Der produceres ikke større mængder af husdyrgødning, som følge af projektet. Dermed vurderer vi at der er taget tilstrækkelige hensyn til lugt i forhold til de omkringboende.

4.2.10. Støv

Ved at flytte snitningen af halm, fra ensilagepladserne til den nye møddingsplads vil der ske en forandring i bedriftens støvgener. Den nye møddingsplads er delvis nedgravet og med sider, hvilket vil give en del læ og beskytte mod at støv og halmrester flyver rundt. Der er stillet vilkår om at der skal rengøres efter behov, sådan at disse gener minimeres. Vi vurderer, at dette sikre tilstrækkeligt mod væsentlige daglige støvgener, og at støv kun i sjældne tilfælde vil give anledning til gener uden for ejendommen.

4.3. HUSDYRBRUGETS AREALER

Der sker ingen ændring af husdyrbrugets arealer. Der er derfor ikke stillet vilkår til dette.

4.4. BESKYTTETE NATURTYPER OG ARTER

Der sker ingen ændringer der påvirker beskyttede naturtyper eller levesteder for beskyttede arter. Vi vurderer, at projektet ikke vil påvirke bilag IV arter og andre fredede arter væsentligt.

5 HØRINGER

Nabo- og partshøring

Tønder Kommune vurderer, at dem som skal partshøres i sagen er ansøger og ejere/lejere af bebyggelse der ligger inden for 300 meter af møddingspladsen, og 100 meter af eksisterende gyllebeholdere, der overdækkes. De har derfor modtaget et brev om projektet og fået mulighed for at sende bemærkninger ind.

Nabo- og partshøringen har ikke givet anledning til bemærkninger.



Figur 6: 100 og 300 m. cirkler omkring nye anlæg på Vestermarksvej



Figur 7: 100 m. omkring teltoverdækningen i Ø. Terp.

6 KLAGEVEJLEDNING

Hvis du ønsker at klage over denne afgørelse, kan du klage til Natur- og Miljøklagenævnet. Du klager via Klageportalen, som du finder et link til på forsiden af www.nmkn.dk. Klageportalen ligger på www.borger.dk og www.virk.dk. Du logger på www.borger.dk eller www.virk.dk, ligesom du plejer, typisk med NEM-ID. Klagen sendes gennem Klageportalen til den myndighed, der har truffet afgørelsen. En klage er indgivet, når den er tilgængelig for myndigheden i Klageportalen. Når du klager, skal du betale et gebyr på kr. 500. Du betaler gebyret med betalingskort i Klageportalen.

Natur- og Miljøklagenævnet skal som udgangspunkt afvise en klage, der kommer uden om Klageportalen, hvis der ikke er særlige grunde til det. Hvis du ønsker at blive fritaget for at bruge Klageportalen, skal du sende en begrundet anmodning til den myndighed, der har truffet afgørelse i sagen. Myndigheden videresender herefter anmodningen til Natur- og Miljøklagenævnet, som træffer afgørelse om, hvorvidt din anmodning kan imødekommes.

Klagen skal være modtaget senest onsdag den 3. august 2016.

Du kan vælge at få denne afgørelse prøvet ved domstolen. Retssagen skal være anlagt inden 6 måneder fra den dag afgørelsen er meddelt.

Idet tilladelsen omfatter byggeri uden tilknytning til eksisterende bebyggelse vil en klage have opsættende virkning, med mindre Natur- og miljøklagenævnet bestemmer andet.

7 REFERENCER

¹ Lovbekendtgørelse nr. 868 af 3/7 2015 om miljøgodkendelse m.v. af husdyrbrug

² Bekendtgørelse om udpegning og administration af internationale naturbeskyttelsesområder samt beskyttelse af visse arter, nr. 408 af 1. maj 2007