

§10 miljøtilladelse til Rævhalegård  
Dybvad Mølle Vej 8, 9600 Aars

# Miljøtilladelse

til udvidelse af hesteholdet på  
Rævhalegård  
Dybvad Møllevej 8, 9600 Aars

Gældende fra  
31. marts 2017



VESTHIMMERLANDS  
KOMMUNE  
*- lyst til at gøre en forskel*

## Indholdsfortegnelse

<b>Indholdsfortegnelse .....</b>	<b>2</b>
<b>1. Afgørelse .....</b>	<b>3</b>
1.1 Tilladelsen omfatter .....	3
1.2 Vurdering .....	3
<b>2. Vilkår .....</b>	<b>4</b>
2.1 Generelle forhold .....	4
2.2 Anlæg og husdyrproduktion .....	4
<b>3. Miljøteknisk beskrivelse og vurdering .....</b>	<b>5</b>
3.2 Generelle forhold .....	5
3.3 Anlæg og husdyrproduktion .....	5
3.4 Arealer .....	9
3.5 Konklusion .....	9
<b>4. Øvrige oplysninger .....</b>	<b>9</b>
4.1 Andre tilladelser .....	9
4.2 Høring .....	9
4.3 Tilsynsmyndighed .....	9
4.4 Klage og søgsmål .....	10
4.5 Underretning .....	10
<b>5. Bilagsliste .....</b>	<b>11</b>
5.1 Stamdata .....	11
5.2 Staldoversigt .....	12
5.3 Anlæg og natur .....	13

## 1. Afgørelse

Vesthimmerlands Kommune meddeler hermed tilladelse efter § 10 i husdyrbrugloven<sup>1</sup> til at udvide og hesteholdet på Dybvad Mølle Vej 8, 9600 Aars, matr. nr. 1a Rævhale, Aars. Tilladelsen meddeles til ejer Lars Fedder, CVR-nr. 26974771.

Der er givet dispensation fra afstand til ikke almen vandforsyning<sup>2</sup>.

### 1.1 Tilladelsen omfatter

Tilladelsen omfatter en udvidelse af hesteholdet fra 15 dyreenheder (DE) til ca. 30 DE. Udvidelsen foregår ved ændret anvendelse af eksisterende bygninger og opførelse af en ny stald.

Tilladelsen er givet på de vilkår, som er beskrevet på næste side.

Husdyrbruget skal til enhver tid leve op til gældende regler i love og bekendtgørelser – også selv om disse regler måtte være skærpende i forhold til denne tilladelse.

### 1.2 Vurdering

Vi har gennemgået, vurderet og fundet ansøgningsmaterialet tilfredsstillende i forhold til husdyrgodkendelsesbekendtgørelsens bilag 3<sup>3</sup>.

Det er vores vurdering, at udvidelsen og ændringen af husdyrbruget ikke vil medføre væsentlige virkninger på miljøet, når anførte vilkår overholdes.

Vi vurderer således, at husdyrbruget kan drives på en måde, som er forenelig med hensynet til omgivelserne. Vi vurderer desuden, at projektet ikke vil forringe tilstanden af beskyttede naturtyper såvel i som uden for Natura 2000 områder. På baggrund af den eksisterende viden om arternes udbredelse vurderer vi, at projektet ikke vil forringe levevilkårene for plante- og dyrearter. Endeligt vurderer vi, at staldanlægget lever op til BAT.

Hvis forudsætningerne for afgørelsen ændres, skal vi behandle sagen igen.

Vesthimmerlands Kommune  
D. 31-03-2017



Lise Overgaard  
Biolog

Tilladelsen er gældende fra d. 31-03-2017

Klagefristen udløber d. 28-04-2017

---

<sup>1</sup> Lov om miljøgodkendelse m.v. af husdyrbrug, LBK nr. 0442 af 13-05-2016 (husdyrbrugloven)

<sup>2</sup> § 9 i husdyrgødningsbekendtgørelsen.

<sup>3</sup> Bekendtgørelse om tilladelse og godkendelse m.v. af husdyrbrug nr. 44 af 11-01-2016 (husdyrgodkendelsesbekendtgørelsen)

## 2. Vilkår

### 2.1 Generelle forhold

1. Tilladelsen bortfalder, hvis projektet ikke er påbegyndt inden 2 år fra denne afgørelse.

### 2.2 Anlæg og husdyrproduktion

2. Husdyrholdet skal være sammensat og staldindretningen udført som beskrevet i skemaet nedenfor:

Stald	Dyr, vægt	Antal	DE
Hingstestald, dybstrøelse	Hest, 500-700 kg	14	6,09
Hoppestald, dybstrøelse	Hest, 500-700 kg	10	4,35
Eksist. stald/lade, dybstrøelse	Hest, under 300 kg	36	7,66
Ny stald, dybstrøelse	Hest, under 300 kg	10	2,13
	Hest, 300-500 kg	28	9,66
<b>I alt</b>			<b>29,88</b>

3. I stalden skal der strøs halm eller andet tørstof, der sikrer, at dybstrøelsen altid er tør i overfladen.
4. De nye bygninger skal holdes i samme farve og materiale som den eksisterende lade.

### 3. Miljøteknisk beskrivelse og vurdering

Tilladelsen er baseret på besvarelsen i ansøgningen, som er vist i nedenstående skema og kommunens vurderinger af projektet.

Miljø, natur, landskab og naboforhold		Ja	Nej
1	Overholder stalde, gødningsopbevaringsanlæg o. lign afstandskravene angivet i § 8 i lov om miljøgodkendelse m.v. af husdyrbrug, til vandforsyningsanlæg, vandløb og søer, veje, levnedsmiddelvirksomhed, beboelse og naboskel?	X	
2	Er anlæggene placeret i større afstand end angivet i § 20 i lov om miljøgodkendelse m.v. af husdyrbrug, i forhold til gener for omgivelserne?	X	
3	Ligger anlæggene mere end 300 m fra de beskyttede naturtyper, som er omfattet af kategori 1, 2 eller 3, som angivet i bilag 3, punkt A?		X
4	Ligger udbringningsarealerne uden for arealer med et direkte fald på 12° eller mere ned til søer og vandløb udover de 20 meter som fremgår af § 30, stk. 3, i bekendtgørelse om erhvervsmæssigt dyrehold, husdyrgødning, ensilage m.v.?		
5	Ligger anlæggene uden for registrerede og udpegede lavbundsarealer?	X	
6	Ligger udbringningsarealerne uden for nitratklasserne 2 og 3, som angivet i bilag 3, punkt D, nr. 1?		
7	Ligger udbringningsarealerne uden for fosforklasserne 2 og 3, som angivet i bilag 3, punkt C?		
8	Ligger udbringningsarealerne uden for nitratfølsomme indvindingsområder og områder der ved zonerings er konstateret at være nitratfølsomme, og som på et senere tidspunkt vil blive fastlagt som nitratfølsomt indvindingsområde og blive omfattet af en indsatsplan, som angivet i bilag 3, punkt D?		
9	Ligger husdyrbruget uden for fredede områder, Natura 2000-områder eller beskyttede naturarealer?	X	
10	Ligger nye anlæg og udvidelser af eksisterende anlæg uden for områder med landskabelig værdi eller værdifulde kulturmiljøer?	X	

Punkter, der omhandler udbringningsarealer, er markeret med gråt, da de ikke bliver behandlet i denne tilladelse, idet tilladelsen meddeles efter d. 1. marts 2017<sup>4</sup>. Gødning afsættes desuden til et andet CVR nr.

#### 3.2 Generelle forhold

Det ansøgte projektet skal være igangsat indenfor 2 år efter, der er meddelt tilladelse.

#### 3.3 Anlæg og husdyrproduktion

##### Husdyrproduktion

Dybvad Møllevej 8, 9600 Aars er registreret som stutteri til opdræt og træning af heste. Der blev givet en tilladelse i 2008 til at udvide hesteholdet og bygge nye stalde. Tilladelsen er ikke blevet udnyttet,

<sup>4</sup>§ 10 stk. 10 i LF 114 2016/2017 Forslag til Lov om ændring af lov om miljøgodkendelse m.v. af husdyrbrug, lov om miljøbeskyttelse, lov om jordbrugets anvendelse af gødning og om plantedække og forskellige andre love

§10 miljøtilladelse til Rævhalegård  
Dybvad Mølle Vej 8, 9600 Aars

da staldene ikke er blevet opført. Der ønskes nu en ændret placering af staldene. Den oprindelige tilladte produktion var på 15 DE. Der søges nu om 29,88 dyreenheder (DE) fordelt på 46 små heste (ungdyr under 300 kg), 28 mellemstørrelse heste (300-500 kg) og 24 store heste (500-700 kg).

Husdyrbrugets maksimalt tilladte dyrehold er angivet i vilkår nr. 2. Det er antal dyr i besætningen/ antal producerede dyr og ikke antal dyreenheder, der angiver den maksimale grænse for dyreholdet. Efterfølgende ændringer til husdyrbekendtgørelsen<sup>5</sup> mht. beregningen af dyreenheder ændrer således ikke på det godkendte dyrehold.

## **Staldanlæg**

### Planforhold og landskab (spørgsmål 5, 9 og 10)

Ejendommen ligger i landzonen nordøst for Aars.

Den ansøgte udvidelse skal ske ved om- og udbygning af en eksisterende lade. Derved bliver der plads til 36 heste under 300 kg i den eksisterende bygning samt 10 heste under 300 kg og 28 heste mellem 300 og 500 kg i tilbygningen. Der er i forvejen to stalde med hhv. 10 og 14 bokse (500-700 kg). Der er en ridehal i forlængelse af den ene stald. Der bygges yderligere en ridehal til træning og fremvisning af salgsheste.

Anlægget ligger uden for beskyttede natur- og lavbundsområder, fredninger, skov- sø-, å-, strand- og kystbeskyttelseslinje, værdifulde kulturmiljøer og der ligger ikke fortidsminder, jord- eller stendiger i umiddelbar nærhed af anlægget. Området er udpeget som særligt værdifuldt landskab. Områder med særlig landskabelig værdi skal så vidt muligt friholdes for inddragelse af arealer til formål, der kan skæmme landskabet. Større byggeri samt større veje og tekniske anlæg skal så vidt muligt undgås. Øvrigt byggeri og anlæg skal placeres og udformes under særlig hensyntagen til landskabet. Den nye staldbygning bliver ca. 700 m<sup>2</sup> – samme størrelse som den eksisterende lade - og ridehallen knap 1500 m<sup>2</sup>. Vi betragter ikke de ønskede bygninger som 'større byggeri' i sammenligning med en almindelig landbrugsproduktion. Den eksisterende lade er lavet i trapezplader. Farverne på bygningerne er hovedsagligt sort og grå. Det ønskede byggeri, dvs. ny stald og ridehal, holdes i samme farver og materialer som det eksisterende, og placeres omkring de eksisterende. Vi vurderer, at bygningerne ikke vil skæmme landskabet.

Vi vurderer derfor, at de ansøgte ændringer ikke vil påvirke på de natur- miljø og landskabelige værdier i området.

### Afstandskrav og gener (spørgsmål 1 og 2)

Hele anlægget overholder husdyrbruglovens generelle afstandskrav<sup>6</sup>, bortset fra afstanden til privat boring. Den nye stald kommer til at ligge 12 meter fra den private vandboring. Den nye stald laves med fast støbt gulv, og der er kun fast gødning med et meget højt tørstofindhold. Der laves ikke afløb fra bokse eller gangarealer. Der vil derfor være minimal risiko for en forurening af grundvandet. Vi vurderer derfor, at dette ikke er til hinder for udvidelsen af dyreholdet og giver dispensation fra afstandskrav til privat boring. Hele anlægget overholder desuden alle husdyrbruglovens afstandskrav

<sup>5</sup> Bekendtgørelse om erhvervsmæssigt dyrehold, husdyrgødning, ensilage m.v. nr. 1318 af 29-11-2015 (husdyrgødningsbekendtgørelsen)  
<sup>6</sup> § 8 i husdyrbrugloven

§10 miljøtilladelse til Rævhalegård  
Dybvad Mølle Vej 8, 9600 Aars

til følsomme naturtyper<sup>7</sup> og ligger mere end 300 meter<sup>8</sup> fra - byzone, sommerhusområder og lokalplanlagte områder i landzonen.

Anlægget ligger uden for de afstande, der er beskrevet i husdyrbruglovens § 20. Det er hermed sikret, at disse lokaliteter ikke i væsentligt grad bliver generet af produktionen.

Nærmeste nabo ligger 250 m fra anlægget. Samlet bebyggelse, lokalplan udlagte områder og by zone ligger over 1,3 km fra anlægget. Vi vurderer derfor at lugt ikke vil give anledning til væsentlige gener for nærmeste enkelt naboer, eller beboer i Aars. Med den afstand vurderer vi også, at lys, støv eller støj fra anlægget ikke vil give anledning til væsentlige gener for naboerne

Anlæggets til- og frakørselsveje er fornuftigt placeret i forhold til naboer og trafik. Antallet af transporter af foder og husdyrgødning må formodes at stige lidt, men stadig i begrænset antal. Transporterne vil være jævnt fordelt over hele året. Vi vurderer, at transporterne ikke vil give anledning til væsentlige gener for hverken naboer eller trafik.

Der er vilkår, der sikrer en tør overflade på dybstrøelsen. Derfor vurderes det, at fluegenerne fra husdyrbruget kan holdes på et acceptabelt niveau, men det anbefales, at fluebekæmpelse foretages i overensstemmelse med Statens Skadedyrslaboratoriums retningslinjer. Der er fortsat pligt til at anmelde forekomsten af rotter til kommunen.

Vi vurderer, at der hermed er sikret at sårbare recipienter og naboer ikke i væsentligt grad vil blive påvirket eller generet af produktionen.

#### Bedst anvendelige teknologi (BAT)

Med begrebet BAT menes den teknik, som mest effektivt giver et højt beskyttelsesniveau for miljøet som helhed, og som stadig er afvejet i forhold til økonomiske udgifter. Alle hestene går på dybstrøelse. Ammoniakfordampningen fra stalde med 100 % dybstrøelses er relativ høj, men staldsystemet er det eneste anvendte for heste. Dybstrøelse kan dog betragtes som BAT for eksisterende stalde, hvis strøelsen anvendes korrekt<sup>9</sup>. Idet dybstrøelses stalden har tæt betongulv/underlag, og der er sat vilkår til sikring af en tør overflade på dybstrøelsen, vurderer vi, at det lever op til BAT.

Dybstrøelsen udbringes direkte på ejendommens arealer eller arealer tilhørende Lynnerupvej 12. Jo mere dybstrøelse, der udkøres direkte, jo mindre er ammoniaktabet fra stalden. Hvis dybstrøelsen alternativt lægges i markstak, sikrer de gældende regler en miljømæssig hensigtsmæssig placering og overdækning<sup>10</sup>. Der er ikke etableret møddingsplads på ejendommen til opbevaring af gødning.

#### Forurening (spørgsmål 3 og 9)

Fordampning af ammoniak fra et husdyrbrug udgør en mulig trussel for næringsstoffølsomme naturtyper og arter, idet der kan ske en indirekte gødningstilførsel i form af ammoniakdeposition fra anlægget til nærliggende natur. I husdyrbrugloven er der fastsat beskyttelsesniveauer for tre kategorier af ammoniakfølsomme naturområder. Niveaulet afhænger af områdernes sårbarhed og/eller størrelse.

---

7 § 7 i husdyrbrugloven

8 § 20 i husdyrbrugloven

9 BREF-dokumentet "Intensiv fjerkræ- og svineproduktion" fra EU. Dokumentet er i dansk administration udvidet til også at gælde på kvægbrug.

<sup>10</sup> §§ 13 og 14 i husdyrgødningsbekendtgørelsen

§10 miljøtilladelse til Rævhalegård  
Dybvad Mølle Vej 8, 9600 Aars

Med udvidelsen stiger ammoniakemissionen med 300 kg N til en samlet emission på 602 kg N/år. Nærmeste naturområde, der er omfattet af kategori 1, er et overdrev i Halkær Ådal. Ådalen ligger umiddelbart øst for ejendommen og er en del af et internationalt beskyttet habitatområde. Der er 170 meter til det nærmeste naturpunkt. I skemaet herunder er værdier for tre forskellige positioner indenfor samme overdrev indsat. Beregninger i it-systemet viser, at husdyrbruglovens krav til husdyrbrugets maksimale ammoniakdeposition til naturområderne er overholdt, idet den største totaldeposition er beregnet til 0,5 kg N/ha/år. Der er ikke andre husdyrbrug i nærheden, der bidrager med ammoniak.

Kun 35 meter fra den ene af staldene ligger et større område registreret som beskyttet eng. Engen indgår i habitatudpegningen, men er ikke ammoniakfølsom, og er derfor ikke underlagt et beskyttelsesniveau.

Nærmeste naturområde, der er omfattet af kategori 3 er en mindre mose omgivet af eng, ca. 440 meter sydvest for ejendommen. Beskyttelsesniveauet er overholdt.

Natur område	Afstand (gns. m.)	Kategori	Maksimal deposition Kg N/ha/år	Merdeposition kg N/ha/år	Total deposition kg N/ha/år
1. Overdrev 1	200	1	0,7 kg N i totaldeposition	0,1 kg N	0,3 kg N
2. Overdrev 2	170	1	0,7 kg N i totaldeposition	0,3 kg N	0,5 kg N
3. Overdrev 3	180	1	0,7 kg N i totaldeposition	0,2 kg N	0,5 kg N
4. Mose	440	3	≤ 1 kg N i merdeposition	0,0 kg N	0,0 kg N
5. Eng	85	Ingen	Ingen	1,0 kg N	2,9 kg N

Indenfor 300 meter af anlægget ligger der desuden en beskyttet sø. Denne naturtype er ikke ammoniakfølsom og derfor ikke potentielt sårbar overfor ændringen og udvidelsen af dyreholdet.

Vi vurderer, at depositionen af ammoniak fra den ansøgte produktion er så begrænset, at den ikke vil påvirke naturområdernes tilstand væsentligt – hverken indenfor eller udenfor habitatområder.

Kommunen har ikke kendskab til fredede, rødlistede eller internationalt beskyttede arter så nær anlægget (indenfor 300 meter), at de vil kunne blive påvirket af driften.

Vi vurderer, at der ikke er behov for at skærpe de gældende regler for håndtering og/eller opbevaring af husdyrgødning, spildevand, affald, råvarer samt olie og andre hjælpestoffer. Dette begrundes i følgende forhold;

- mængderne af husdyrgødning, spildevand, affald, olie og lign. øges ikke væsentligt i forbindelse med projektet
- der er flere steder på arealerne en hældning på over 6 grader, men da der ikke opbevares gødning, er der ikke risiko for overfladeafstrømning fra anlægget til nærliggende natur.



### 3.4 Arealer

Ejendommens arealer bruges til afgræsning og høslet. En del af dem er engarealer beskyttet af § 3 i Naturbeskyttelsesloven. For arealer registreret som beskyttet natur, må et evt. gødskningsniveau og en evt. omlægningshyppighed ikke øges i forhold til driften før 1992/hidtidig drift. Flere af ejendommens arealer anvendes desuden til afgræsning. Der må kun tilskudsføres udenfor de beskyttede engarealer. Endeligt må græsningstrykket på de beskyttede arealer ikke intensiveres i en grad, så der sker en tilstandsændring/mekanisk slid af engene.

Ejendommens dybstrøelse afsættes til Ågaard v/Anders Kragelund Olesen, Lynnerupvej 12, 9600 Aars, CVR-nr. 36583509.

### 3.5 Konklusion

Herudover har kommunen ikke bemærkninger til besvarelsen af de 10 spørgsmål. Vi vurderer, at udvidelsen ikke medfører væsentlig påvirkning af miljøet med de vilkår, der er stillet, og at husdyrbruget i øvrigt kan drives på en måde, som er forenelig med hensynet til omgivelserne. Vi vurderer desuden, at projektet ikke vil forringe tilstanden af beskyttede naturtyper og arter, herunder bilag IV-arter såvel i som uden for Natura 2000 område.

## 4. Øvrige oplysninger

### 4.1 Andre tilladelser

Denne tilladelse omhandler kun tilladelse efter miljølovgivningen. Anmeldelse og godkendelse efter f. eks. byggelovgivningen er ikke omfattet heraf.

### 4.2 Høring

Udkastet til tilladelsen har været i høring hos ansøger, naboer m.fl. i perioden d. 08-03-2017 til d. 29-03-2017. Der er indkommet en telefonisk bemærkning i forbindelse hermed: fra Danmarks Naturfredningsforening, der udtrykte bekymring, for om de mange udegående heste vil ødelægge ejendommens beskyttede naturarealer. De indkomne bemærkninger er vurderet og indarbejdet i det omfang, vi har fundet grundlag for det.

Afgørelsen er offentliggjort d. 31-03-2017. Udkastet og afgørelsen har været offentliggjort/annonceret på kommunens hjemmeside: [www.vesthimmerland.dk/afgoerelser](http://www.vesthimmerland.dk/afgoerelser).

### 4.3 Tilsynsmyndighed

Vesthimmerlands Kommune er tilsynsmyndighed på husdyrbruget. Kommunen har ret og pligt til, på et hvert tidspunkt at kontrollere, at ovennævnte vilkår og forudsætninger i tilladelsen overholdes.

## 4.4 Klage og søgsmål

Du kan klage over kommunens afgørelse indtil 4 uger efter modtagelse. Alle, der har væsentlig individuel interesse i sagen, samt en række foreninger og organisationer kan klage over kommunens afgørelse.

Klagen skal være skriftlig og indsendes via klageportalen. Borgere, virksomheder og organisationer, som skal anvende klageportalen, tilgår klageportalen via [borger.dk](http://borger.dk) eller [virk.dk](http://virk.dk). Der er direkte link til disse steder via Natur- og Miljøklagenævnets hjemmeside [nmkn.dk](http://nmkn.dk). Klagen skal være indsendt via klageportalen senest d. 28-04-2017.

Det kan være belagt med gebyr at klage. Reglerne om dette fremgår af Natur- og Miljøklagenævnets hjemmeside.

Hvis kommunens afgørelse ønskes afprøvet ved en domstol, skal et evt. sagsanlæg i henhold til loven være anlagt inden 6 måneder efter at afgørelsen er meddelt.

Vi gør opmærksom på, at du, som part i sagen, har ret til fuld aktindsigt.

## 4.5 Underretning

Ejer og ansøger:

Lars Fedder

Dybvad Mølle Vej 8, 9600 Aars  
[larsfedder@hotmail.com](mailto:larsfedder@hotmail.com)

Konsulent:

Tina Madsen

[tim@agrinord.dk](mailto:tim@agrinord.dk)

Tilladelsen er endvidere jfr. generelle bestemmelser i loven sendt til:

Sundhedsstyrelsen, Nordjylland

[senord@sst.dk](mailto:senord@sst.dk)

Det Økologiske Råd

[husdyr@ecocouncil.dk](mailto:husdyr@ecocouncil.dk)

Danmarks Fiskeriforening

[mail@dkfisk.dk](mailto:mail@dkfisk.dk)

Ferskvandsfiskeriforening

[nb@ferskvandsfiskeriforeningen.dk](mailto:nb@ferskvandsfiskeriforeningen.dk)

Danmarks Naturfredningsforening

[dnvesthimmerland-sager@dn.dk](mailto:dnvesthimmerland-sager@dn.dk)

[vesthimmerland@dn.dk](mailto:vesthimmerland@dn.dk)

Danmarks Sportsfiskerforbund

[post@sportsfiskerforbundet.dk](mailto:post@sportsfiskerforbundet.dk),

[jkm@sportsfiskerforbundet.dk](mailto:jkm@sportsfiskerforbundet.dk),

[lbt@sportsfiskerforbundet.dk](mailto:lbt@sportsfiskerforbundet.dk)

Dansk Ornitologisk Forening

[natur@dof.dk](mailto:natur@dof.dk)

[vesthimmerland@dof.dk](mailto:vesthimmerland@dof.dk)

## 5. Bilagsliste

### 5.1 Stamdata

Titel	§ 10 tilladelse til Rævhalegård
Godkendelsesdato	31. 03. 2017
Husdyrbrugets navn	Rævhalegård
Adresse	Dybvad Mølle Vej 8, 9600 Aars
Husdyrbrugets ejere	Lars Fedder
CVR-nr.	26974771
Matr. Nr.	1a Rævhale, Aars
Telefon og E-mail	98544004/40434330 – larsfedder6@hotmail.com
Ansøgers konsulent	Tina Madsen, tim@agrinord.dk
Udarbejdet af	Lise Overgaard
Kontrolleret af:	Lene Louise Buur

5.2 Stalddoversigt



§10 miljøtilladelse til Rævhalegård  
Dybvad Mølle Vej 8, 9600 Aars

5.3 Anlæg og natur

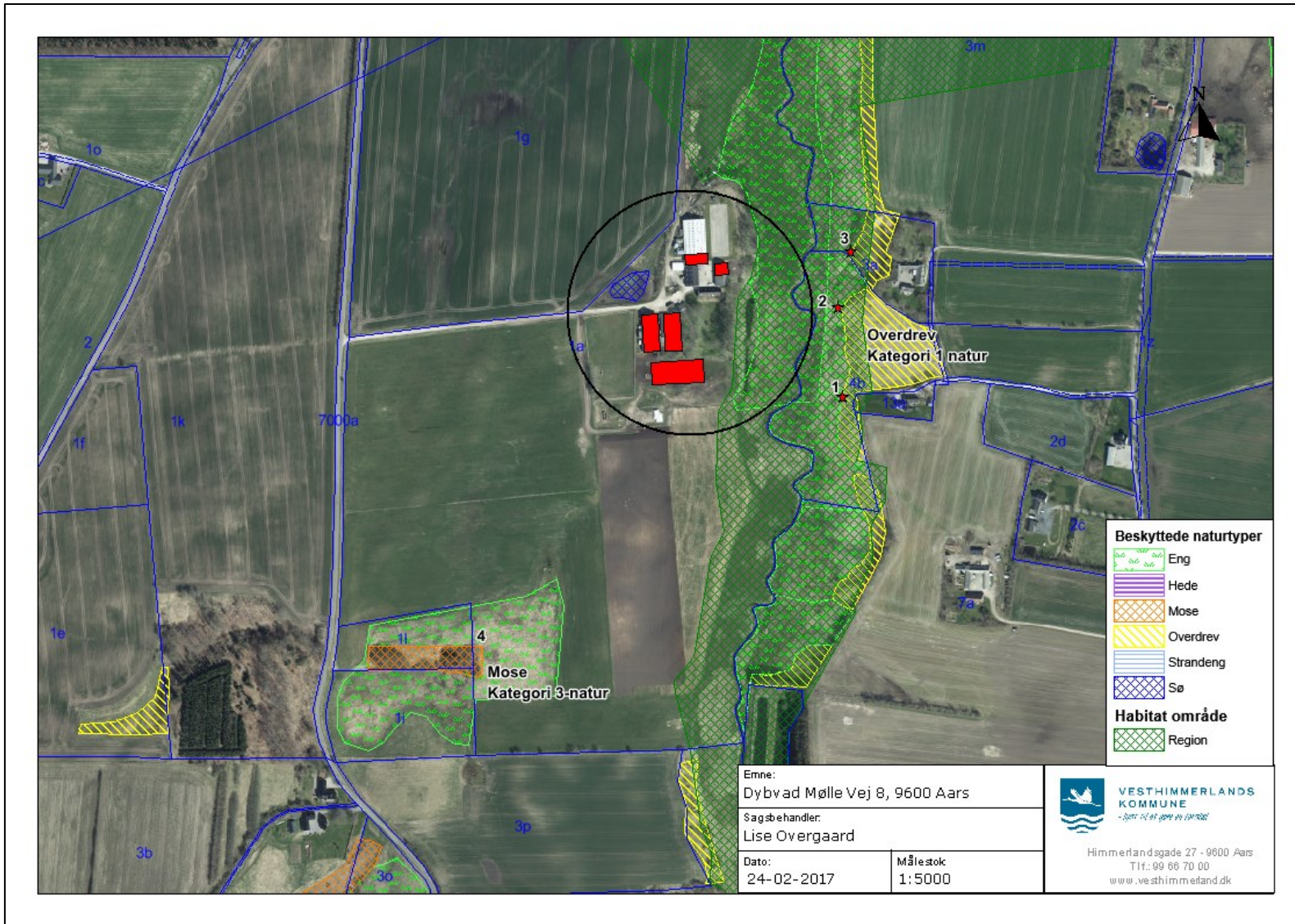

§10 miljøtilladelse til Rævhalegård  
Dybvad Mølle Vej 8, 9600 Aars

Vesthimmerlands Kommune  
Himmerlandsgade 27  
9600 Aars  
Telefon: 99 66 70 00  
[www.Vesthimmerlands.dk](http://www.Vesthimmerlands.dk)  
[post@Vesthimmerlands.dk](mailto:post@Vesthimmerlands.dk)