



Hjørring Kommune



Tillæg til
Miljøgodkendelse
af kvægbruget på
Rålundvej 101, Frederikshavn

Etablering af plansilo

§ 12

Lov nr. 1572 af
20. december 2006
om miljøgodkendelse
mv. af husdyrbrug



DDO2, © COWI

Dato for gyldighed
9. marts 2015

Teknik og Miljø
Springvandspladsen 5
9800 Hjørring
Telefon 72 33 67 30
teknik-miljoe@hjoerring.dk
www.hjoerring.dk

Indholdsfortegnelse

1. Tillæggets omfang	3
1.1. Resumé.....	3
1.2. Offentlighed.....	3
1.3. Klagevejledning m.v.	3
1.4. Gyldighed.....	4
1.5. Revurdering af tillægget til miljøgodkendelsen.....	4
1.6. Tillæggets indhold og vurderinger.....	4
2. Husdyrbrugets beliggenhed og planmæssige forhold	4
2.1. Nye anlæg på ejendommen.....	4
2.2. Anlæggets beliggenhed i forhold til fredninger, bygge- og beskyttelseslinjer mv.	5
2.3. Placering i landskabet	5
3. Projektets påvirkninger af natur og miljø	5
3.1. Opbevaring af ensilage.....	5
4. Bilag	6
Bilag 1. Situationsplan, der viser plansiloens beliggenhed.....	6

1. TILLÆGETS OMFANG

1.1. Resumé

Søren Christian Kaae, Follerbakken, Rålundvej 101, 9900 Frederikshavn har ansøgt om et tillæg til miljøgodkendelse for etablering af en ny plansilo (5.700 m²) på ejendommen. Der sker ingen ændringer i dyreholdet i forbindelse med ansøgningen.

Den ansøgte ejendom har CVR nr 25009118. Virksomheden skal placeres, indrettes og drives i overensstemmelse med de oplysninger, der fremgår af miljøgodkendelsen af 27.08.2008, og med de ændringer, der fremgår af dette tillægs vilkår.

Ansøgningen om tillæg til miljøgodkendelse er indsendt til Hjørring Kommune gennem Miljøstyrelsens elektroniske ansøgningssystem første gang den 14.01.2015.

Hjørring Kommune har vurderet, at der kan meddeles godkendelse af den ansøgte ændring og i henhold til de gældende regler¹. Godkendelsen er baseret på oplysningerne i ansøgningen samt efterfølgende beregninger og betinget af følgende **vilkår**:

- Gyldighed (vilkår 1.4.1.)

Det skal understreges, at regler i gældende love, bekendtgørelser og kommunale regulativer altid skal overholdes. Også hvis disse er eller senere bliver skrapere end vilkårene i denne godkendelse.

1.2. Offentlighed

Udkast til tillæg til miljøgodkendelse blev den 30.01.2015 udsendt til høring hos ansøger selv. Der var frist til afgivelse af bemærkninger på 3 uger. Kommunen har vurderet², at den ansøgte ændring er af underordnet betydning for naboerne, hvorfor alene ansøger er hørt. Der indkom ingen bemærkninger til udkastet.

1.3. Klagevejledning m.v.

Ansøger selv kan klage over kommunens afgørelse – dvs. dette tillæg til godkendelse - indtil 4 uger efter offentliggørelsen. Det samme kan enhver, der har en væsentlig, individuel interesse i sagen samt en række foreninger og organisationer m.v.

Klagen skal indsendes til Natur- og Miljøklagenævnet via Klageportalen. Der findes et link til på forsiden af www.nmkn.dk til klageportalen. Klagen skal være modtaget senest den 09.03.2015 kl. 23.59.

Natur- og Miljøklagenævnet opkræver et gebyr på 500 kroner. Natur- og Miljøklagenævnet skal som udgangspunkt afvise en klage, der kommer uden om Klageportalen.

Godkendelsen kan godt udnyttes, selvom der klages over den, med mindre Natur- og Miljøklagenævnet bestemmer andet, og under forudsætning af at andre nødvendige tilladelser er indhentet. Det skal bemærkes, at Natur- og Miljøklagenævnet ved sin behandling kan ændre eller ophæve en godkendelse. Udnyttes en godkendelse, der er klaget over, sker det derfor for egen regning og risiko.

Kommunens afgørelse kan også indbringes for domstolene. En retssag skal være anlagt inden 6 måneder fra den dag, afgørelsen er offentliggjort.

¹ Lov nr. 1572 af 20. december 2006 om miljøgodkendelse mv. af husdyrbrug – i resten af teksten blot kaldet "husdyrgodkendelsesloven" samt Lov om miljøbeskyttelse jf. lovbekendtgørelse nr. 1757 af 22. december 2006.

² § 56 stk. 2 i Lov nr. 1572 af 20. december 2006 om miljøgodkendelse mv. af husdyrbrug

1.4. Gyldighed

Vilkår:

1.4.1. Godkendelsen bortfalder, hvis ikke bygge- og anlægsarbejder er igangsat inden 2 år fra denne afgørelse er meddelt.

1.5. Revurdering af tillægget til miljøgodkendelsen

Virksomhedens miljøgodkendelse og eventuelle tillæg skal regelmæssigt og mindst hvert 10. år tages op til revurdering^{Fejl! Bogmærke er ikke defineret.}. Den første regelmæssige vurdering af dette tillæg til miljøgodkendelse skal dog foretages, når der er forløbet 8 år.

1.6. Tillæggets indhold og vurderinger

I de følgende kapitler gives en detaljeret beskrivelse af den ansøgte ændring og kommunens vurderinger af de mulige effekter på det omgivende miljø og naturen.

Hvis kommunen har fastsat vilkår, vil de være beskrevet detaljeret i begyndelsen af det kapitel eller afsnit, de vedrører. Det vil ofte være sådan, at ansøger skal kunne dokumentere overfor kommunen, at et vilkår er opfyldt. Eventuelle krav til dokumentation er samlet og i afsnit 1.1.

2. HUSDYRBRUGETS BELIGGENHED OG PLANMÆSSIGE FORHOLD

2.1. Nye anlæg på ejendommen

Der er søgt om opførelse af ny plansilo. Plansiloen er projekteret til at blive ca. 5.700 m² stor og skal placeres syd for den eksisterende silo og vest for kostalden, som det ses af tegningen nedenfor.



Anlægstegning, beliggenheden af den nye plansilo er markeret med rød

2.2. Anlæggets beliggenhed i forhold til fredninger, bygge- og beskyttelseslinjer mv.

Kommunen har konstateret at alle afstandskrav til vandforsyning, vej og naboskel mv. i henhold til § 8 i Lov om miljøgodkendelse mv. af husdyrbrug, er overholdt.

Kommunen har desuden konstateret, at det projekterede anlæg ikke er i konflikt med eksisterende fredninger, strand- klit-, sø-, å- og fortidsmindebeskyttelseslinjer og udenfor skov-, vej- og kirkebyggelinjer.

2.3. Placering i landskabet

Der er ingen specielle udpegninger (værdifuldt kulturmiljø, særligt bevaringsværdigt landskab mm.) i området, hvor husdyrbruget er placeret.

3. PROJEKTETS PÅVIRKNINGER AF NATUR OG MILJØ

3.1. Opbevaring af ensilage

Der opbevares ensilage i køresiloer ved ejendommen. Kommunen vurderer, at etableringen af den ny ensilagesilo giver mindre risiko for forurening af jord og vandmiljø med næringsstoffer samt færre gener for trafikanterne, da hjemtransporten af ensilage koncentrerer på få sammenhængende timer.

4. BILAG

Bilag 1. Situationsplan, der viser plansiloens beliggenhed

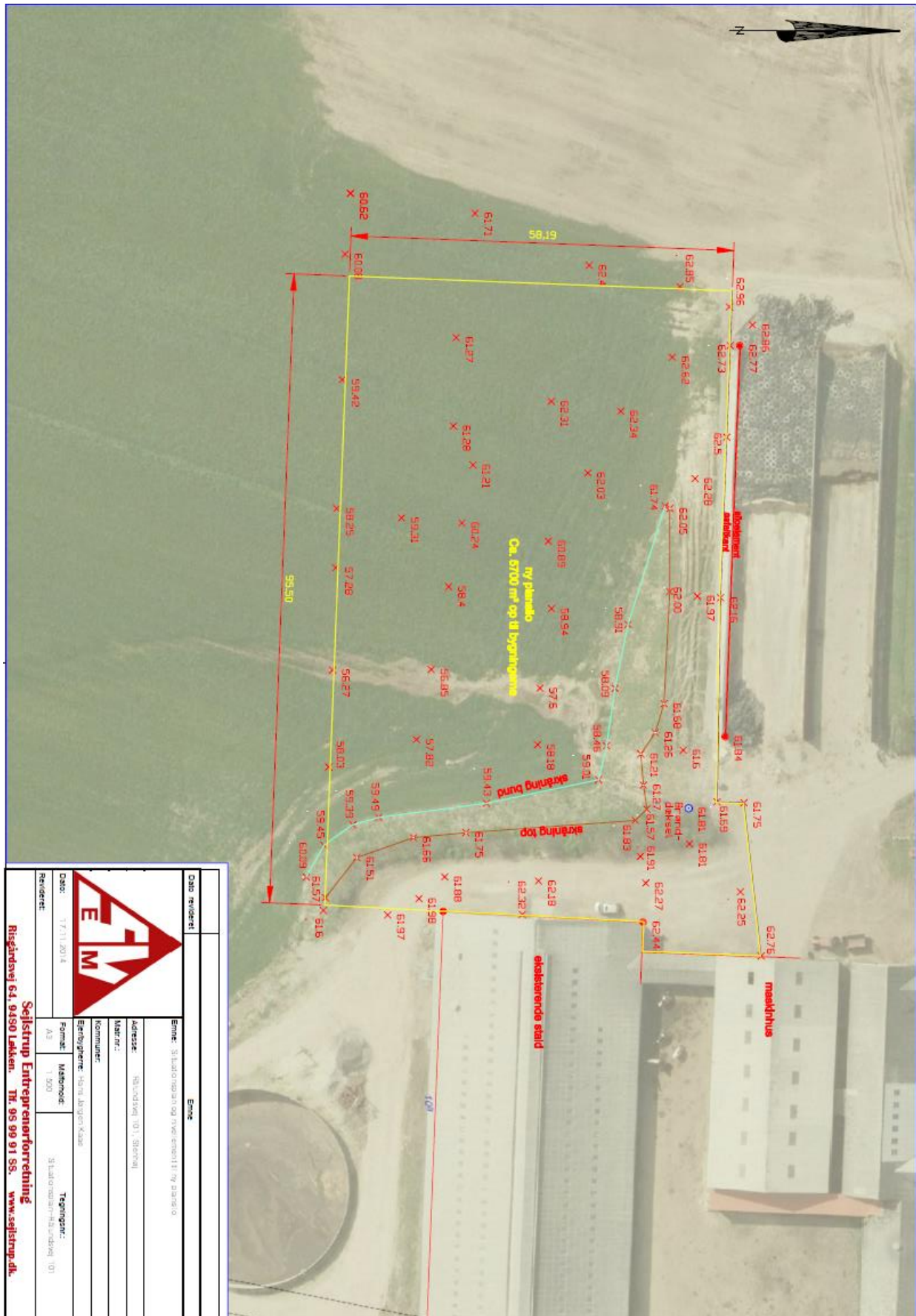

		EM	
Dato: revideret Emne: Situationsplan og revideret i ny planso		Dato: 17.11.2014	
Adresse: Skærbølvej 101, Skærbøl		Formål: Målestok:	
Matr.nr.:		Målestok: 1:500	
Kommune:		Tegningsnr.:	
Ejers/byggers: Hørnl Jørgen Kasse		Tegningsnr.: Situationsplan-Halskøbing 101	
Recipient:		Recipient:	
Risgårdsvej 64, 8450 Løkken. Tlf. 95 99 91 55. www.sejstrup.dk			