

Afgørelse om miljøgodkendelse Afgørelse om at projektet ikke er omfattet af krav om miljøvurdering

Djurs Sommerland A/S

21. april 2020

Afgørelse om miljøgodkendelse – permanent oplagsplads for ren jord

jf. kap. 5 i lovbekendtgørelse nr. 1218 af 25. november 2019 (miljøbeskyttelsesloven)
og lovbekendtgørelse nr. 1225 af 25. oktober 2018 (VVM-loven)

Virksomhedens navn og adresse:	Djurs Sommerland A/S Randersvej 17 8581 Nimtofte
Telefon nr.:	2040 7440
CVR nr.:	10101441
P-nummer:	1000018091
Anlæggets adresse:	Hovedvejen 95 8581 Nimtofte
Anlæggets matrikel nr.:	46f, Løvenholm Hgd., Nimtofte
Virksomhedens art, listebetegnelse:	K 212. Anlæg, der modtager ikke-farligt affald, og som oplagrer affaldet
Virksomheden ejes og drives af:	Djurs Sommerland A/S
Kontaktperson:	Palle Andersen E-mail: pa@djurssommerland.dk Tlf.: 2040 7440
Grunden ejes af:	Djurs Sommerland A/S Randersvej 17 8581 Nimtofte

Syddjurs Kommune, Miljø og Klima

21. april 2020
Sagsnr.: 20/11329

Klagefristen udløber
den 18. maj 2020

Søgsmålsfristen udløber
den 21. oktober 2020



Helle Munch Sørensen
Miljøsagsbehandler

Miljø og Klima
Lundbergsvej 2
8400 Ebeltoft
87 53 50 00
natur.miljoe@syddjurs.dk

Indhold

Resumé	4
1. Afgørelse	5
2. Vilkår	6
2.1. Generelt	6
2.2. Indretning og drift	6
2.3. Luftforurening	6
2.4. Affald	7
2.5. Beskyttelse af overfladevand	7
2.6. Støj.....	7
2.7. Kontrol af støjvilkår.....	7
2.8. Egenkontrol	8
2.9. Sikkerhedsforanstaltninger	8
3. Afgørelse om at projektet ikke er omfattet af krav om miljøvurdering	9
3.1. Hensyn og vurderinger ved afgørelsen.....	9
4. Vurdering	10
4.1. Beliggenhed	10
4.2. Vurdering i henhold til habitatbekendtgørelsen	12
4.3. Vurdering i forhold til øvrige naturtyper.....	13
4.4. Vurdering i forhold til risikobekendtgørelsen.....	13
4.5. Indretning og drift	13
4.6. Luftforurening	14
4.7. Beskyttelse af jord, grundvand og overfladevand.....	14
4.8. Støj.....	15
4.9. Egenkontrol	15
4.10. Spildevand	15
4.11. Affald	15
4.12. Hovedhensyn ved meddelelse af miljøgodkendelsen.....	15
4.13. Bemærkninger til miljøgodkendelsen.....	16
5. Klagevejledning	16
5.1. Klage over afgørelsen.....	16
5.2. Klage over VVM-afgørelsen.....	16
5.3. Skriftlig klage og klagefrist	16
5.4. Betingelser, mens en klage behandles	17
5.5. Søgsmål	17
5.6. Sagens akter.....	17
5.7. Underretning om afgørelserne	17

Bilagsliste:

- Bilag A: Oversigtskort 1:15.000**
Bilag B: Situationstegning
Bilag C: Ansøgning
Bilag D: VVM-screeningsnotat
Bilag E: Lovgrundlag m.m.

Resumé

Djurs Sommerland A/S har søgt om miljøgodkendelse af en permanent plads til oplag af overskudsjord beliggende på Hovedvejen 95, 8581 Nimtofte.

Det ansøgte areal ejes af Djurs Sommerland A/S.

På oplagspladsen oplægges overskudsjord fra anlægsprojekter på Djurs Sommerland A/S' arealer, og jorden genanvendes ved terrænreguleringer m.v. i parken. Arealet udgør 10.000 m², og der søges om tilladelse til at opbevare op til 40.000 m³ jord ad gangen.

Det vurderes samlet, at virksomheden ved sin art, størrelse og placering vil kunne drives uden væsentlige gener for omgivelserne, når driften sker i overensstemmelse med de vilkår, der er fastsat i denne miljøgodkendelse.

Syddjurs Kommune har på baggrund af anmeldelse om miljøvurdering vurderet, at driften af anlægget ikke vil kunne påvirke miljøet væsentligt og derfor ikke er omfattet af krav om miljøvurdering.

1. Afgørelse

På grundlag af oplysningerne i ansøgningsmaterialet meddeler Syddjurs Kommune:

- Miljøgodkendelse til oplag af 40.000 m³ ren jord på Hovedvejen 95, 8581 Nimtofte, matr.nr. 46f, Løvenholm Hgd., Nimtofte

Vilkårene er fastsat jf. listepunkt K 212 i bekendtgørelsen om standardvilkår for listevirksomheder. Der er fastsat supplerende vilkår, der vurderes relevante, hvilket fremgår af afgørelsens kapitel 4.

Godkendelsen meddeles i henhold til § 33 stk. 1 i lovbekendtgørelse nr. 1218 om miljøbeskyttelse af 25. november 2019 (miljøbeskyttelsesloven).

Godkendelsen omfatter de miljømæssige forhold, der er defineret i miljøbeskyttelseslovens kapitel 5 og i godkendelsesbekendtgørelsen, det vil sige forhold af betydning for det ydre miljø.

- Afgørelse om at projektet ikke er omfattet af krav om miljøvurdering efter § 21 i lovbekendtgørelse nr. 1225 om miljøvurdering af planer og programmer og af konkrete projekter (VVM) af 25. oktober 2018, se kapitel 3.

Syddjurs Kommune er godkendende og tilsynsførende myndighed for virksomheden.

Miljøgodkendelse af anlægget meddeles på vilkårene, der fremgår af afsnit 2.

2. Vilkår

2.1. Generelt

1. Et eksemplar af denne afgørelse skal til enhver tid være tilgængelig for virksomhedens personale. Al driftspersonale skal være orienteret om afgørelsens indhold.
2. Ved driftsophør skal virksomheden forinden orientere tilsynsmyndigheden herom og træffe de nødvendige foranstaltninger for at undgå forureningsfare og for at efterlade stedet i tilfredsstillende tilstand.
3. Tilsynsmyndigheden skal i øvrigt orienteres om følgende forhold:
 - Ejerskifte af virksomhed og/eller ejendom.
 - Hel eller delvis udskiftning af driftsherre.
 - Indstilling af driften for en længere periode.

Orienteringen skal være skriftlig og fremsendes før ændringen foretages.

4. Godkendelsen bortfalder, såfremt den ikke er udnyttet inden to år efter, at godkendelsen er meddelt.

2.2. Indretning og drift

5. Virksomheden skal udarbejde en driftsinstruks, der beskriver, hvordan personalet skal foretage fornøden modtagekontrol, og hvordan de skal forholde sig i tilfælde af driftsforstyrrelser og uheld. Driftsinstruksen skal altid være tilgængelig for og kendt af personalet.
6. Virksomheden må kun modtage og opbevare ren jord, som stammer fra Djurs Sommerland A/S' arealer på matr. 46e, 46c og 63, Løvenholm Hgd, Nimtofte. Der må maksimalt oplagres 40.000 m³ ad gangen. Ved ren jord forstås jord, der ikke overskrider grænseværdierne i bekendtgørelse om lettere forurenede jord.
7. Jord, der stammer fra det tidligere areal til parkering og materielgård, som nu er en del af forlystelsesparken, jf. Figur 5, må kun tilføres oplagspladsen, hvis jorden forinden er dokumenteret ren, som defineret i bekendtgørelse om lettere forurenede jord, og ved en prøvfrekvens på 1 prøve / 30 tons samt for analyseparametrene i jordpakken, som det fremgår af jordflytningsbekendtgørelsen.
8. Jorden skal kontrolleres ved modtagelsen og hurtigst muligt, dog senest inden ophør af næstfølgende arbejdsdag. Hvis der konstateres jord med tegn på forurening, skal jorden placeres i egnet container eller lignende med henblik på bortskaffelse, eller jorden skal bortskaffes med det samme til godkendt modtager. Jordflytninger af denne type jord skal anmeldelse til Syddjurs Kommune.
9. Hvis virksomheden modtager affald, der ikke er omfattet af virksomhedens miljøgodkendelse, og som det ikke umiddelbart er muligt at afvise eller henvise til en anden affaldsmodtager, skal affaldet placeres i et særskilt oplagsområde. Virksomheden skal herefter hurtigst muligt kontakte tilsynsmyndigheden og orientere om affaldet.

2.3. Luftforurening

10. Virksomheden må ikke give anledning til støvgener uden for virksomhedens område, som efter tilsynsmyndighedens vurdering er væsentlige for omgivelserne. Tilsynsmyndigheden kan, såfremt der konstateres væsentlige støvgener, kræve, at støvende oplag overdækkes eller befugtes eller stille krav om øvrige støvdæmpende foranstaltninger.

2.4. Affald

11. Spild af olie og kemikalier (herunder grus, savsmuld eller lignende anvendt til opsugning) skal opsamles straks og opbevares og bortskaffes som farligt affald.

2.5. Beskyttelse af overfladevand

12. Der må ikke kunne ske udskylning af jord til vandløbet, Sorte Å. Tilsynsmyndigheden kan, såfremt der konstateres udskylning af jord til Sorte Å, kræve, at der foretages foranstaltninger til hindring af dette.

2.6. Støj

13. Virksomhedens samlede støjniveau, angivet som det ækvivalente korrigerede støjniveau i dB(A), må i intet punkt i de pågældende områdetyper – udenfor virksomhedens egen grund - overskride støjgrænserne i tabel 1.

Område I: Boliger i det åbne land

	Tidsrum	I	Midlingstid
Hverdage	kl. 07.00 - 18.00	55 dB(A)	8 timer
Lørdage	kl. 07.00 - 14.00	55 dB(A)	7 timer
Lørdage	kl. 14.00 - 18.00	45 dB(A)	4 timer
Søn- og helligdage	kl. 07.00 - 18.00	45 dB(A)	8 timer
Aften	kl. 18.00 - 22.00	45 dB(A)	1 time
Nat	kl. 22.00 - 07.00	40 dB(A)	½ time
*Maksimalværdi		55 dB(A)	

Tabel 1. Støjgrænser

* Støjens maksimalværdi for natperioden må ikke overskride de for natperioden anførte værdier med mere end 15 dB - målt med tidsvægtningen "fast".

Støjbelastningen er det ækvivalente, korrigerede støjniveau i dB(A) målt eller beregnet i punkter i 1,5 m's højde over terræn.

2.7. Kontrol af støjvilkår

14. Får tilsynsmyndigheden begrundet mistanke om, at støjgrænserne ikke er overholdt, kan tilsynsmyndigheden bestemme, at virksomheden skal dokumentere, at støjgrænsen i vilkår 13 er overholdt.

Dokumentationen skal, senest tre måneder efter at kravet er fremsat, sendes til tilsynsmyndigheden sammen med oplysninger om driftsforholdene under målingen samt beregningsforudsætningerne.

Hvis støjgrænsen er overholdt, kan der kun kræves én årlig støjdokumentation.

Udgifterne til støjmålingen afholdes af virksomheden.

15. Virksomhedens støj skal dokumenteres ved måling og / eller beregning efter gældende vejledninger fra Miljøstyrelsen, p.t. nr. 6/1984, "Måling ekstern støj" og nr. 5/1993, "Beregning af ekstern støj fra virksomheder".

Støjmålingen skal foretages, når aktiviteterne på anlægget er i fuld normal drift eller efter anden aftale med tilsynsmyndigheden.

16. Grænseværdien anses for at være overholdt, hvis virksomhedens samlede støjemission minus "den udvidede usikkerhed" er lig med eller mindre end grænseværdien.

Målingernes og beregningernes samlede "udvidede usikkerhed" fastsættes i overensstemmelse med Miljøstyrelsens vejledninger.

2.8. Egenkontrol

Driftsjournal

17. Virksomheden skal føre en driftsjournal med angivelse af dato for hvornår der er modtaget affald, der ikke er omfattet af virksomhedens miljøgodkendelse, og hvordan det blev håndteret og bortskaffet.
18. Ved udgangen af hvert kvartal registreres mængden af den oplagrede jord. Oplysningerne indføres i journalen. Driftsjournalen skal opbevares på virksomheden i mindst fem år og være tilgængelig for tilsynsmyndigheden.

2.9. Sikkerhedsforanstaltninger

19. Tilsynsmyndigheden skal straks underrettes om driftsforstyrrelser eller uheld, der medfører forurening af omgivelserne eller indebærer en risiko for det. En skriftlig redegørelse for hændelsen skal være tilsynsmyndigheden i hænde senest en uge efter, at den er sket. Det skal fremgå af redegørelsen, hvilke tiltag der vil blive iværksat for at hindre lignende driftsforstyrrelser eller uheld i fremtiden.

Underretningspligten fritager ikke virksomheden for straks at afhjælpe uheld.

3. Afgørelse om at projektet ikke er omfattet af krav om miljøvurdering

Virksomhedens aktiviteter er omfattet af VVM-lovens bilag 2, pkt. 11b: anlæg til bortskaffelse af affald.

På baggrund af oplysningerne i ansøgningen om miljøgodkendelse samt VVM-anmeldelsen, afgør Syddjurs Kommune, at virksomheden ikke vil kunne påvirke miljøet væsentligt, og at der derfor ikke er krav om miljøvurdering.

Afgørelsen er truffet efter § 21 i lovbekendtgørelse nr. 1225 om miljøvurdering af planer og programmer og af konkrete projekter (VVM) af 25. oktober 2018.

3.1. Hensyn og vurderinger ved afgørelsen

Det ansøgte projekt er screenet efter VVM-lovens bilag 6.

Projektet omfatter en permanent plads, på matr. 46f, Løvenholm Hgd., Nimtofte, til til- og fraførsel af jord fra Djurs Sommerland A/S' arealer på matr. 46e, 46c og 63, Løvenholm Hgd, Nimtofte. Oplagspladsen er beliggende umiddelbart syd for forlystelsesparken, i landzone og ca. en km fra Nimtofte. Der er kun adgang til pladsen fra Djurs Sommerland A/S' arealer.

Driften af anlægget vurderes ikke at have en væsentlig indvirkning på tætbefolkede områder. Det vurderes samtidig, at påvirkningen fra anlægget vil være begrænset i forhold til enkeltboliger. Virksomhedens indvirkninger vil være i form af støj og eventuelt støv i forbindelse med til- og frakørsel og af- og pålæsning.

Det vurderes, at ved at virksomheden overholder vilkårene i miljøgodkendelsen, vil det sikres, at indvirkninger på omgivelserne, herunder risikoen for menneskers sundhed, reduceres til et minimum. Vilkaere i godkendelsen er standardvilkår, der betegnes som BAT.

Projektet er ligeledes vurderet i forhold til naturressourcer. Det vurderes i den forbindelse, at projektet ikke vil give anledning til et væsentligt forbrug af naturressourcer. Derudover er det vurderet, at ved at efterkomme vilkårene i miljøgodkendelsen, vil forurening hindres, og projektet vil ikke forhindre udnyttelse af områdets naturressourcer, herunder vand og biodiversitet.

Syddjurs Kommune vurderer samlet, at virksomhedens aktiviteter ikke vil give anledning til væsentlig negativ indvirkning på miljøet og afgør derfor, at aktiviteterne ikke udløser krav om miljøvurdering. Anmeldelse og VVM-screeningsnotatet er vedlagt som bilag D.

4. Vurdering

Djurs Sommerland A/S har søgt om miljøgodkendelse af en plads til oplag af jord beliggende på Hovedvejen 95, 8581 Nimtofte.

På oplagspladsen oplægges overskudsjord fra anlægsprojekter på Djurs Sommerland A/S' arealer på matr. 46e, 46c og 63, Løvenholm Hgd, Nimtofte og jorden genanvendes ved terrænreguleringer i parken. Arealet udgør 10.000 m², og der søges om tilladelse til oplag af op til 40.000 m³ jord ad gangen.

Den miljøtekniske vurdering er lavet på baggrund af virksomhedens fremsendte materiale. Materialet er vedlagt som bilag C.

Syddjurs Kommune har medtaget de standardvilkår, der er vurderet relevante for anlægget, jævnfør listepunkt K 212 i bekendtgørelse om standardvilkår i godkendelse af listevirksomheder.

4.1. Beliggenhed

Oplagspladsen er beliggende i det åbne land umiddelbart syd for Djurs Sommerland A/S' forlystelsespark og ca. 1 km NV for Nimtofte by, se Figur 1.

Oplagspladsen er beliggende i landzone. Arealet er ikke kommuneplanlagt men støder op til et område, der i Kommuneplan 2016 er udlagt til rekreativt område til udvidelse af Djurs Sommerland A/S. Se Figur 2 og Figur 3.

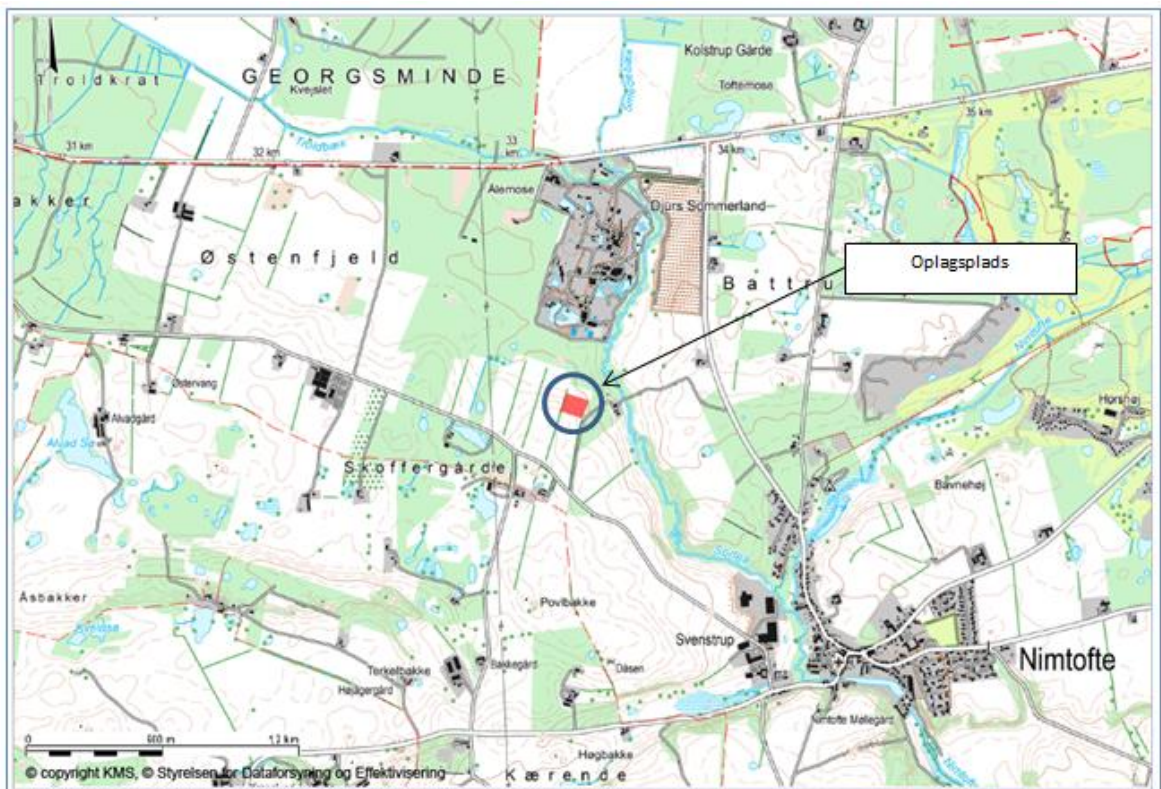

Figur 1. Hovedvejen 95, 8581 Nimtofte

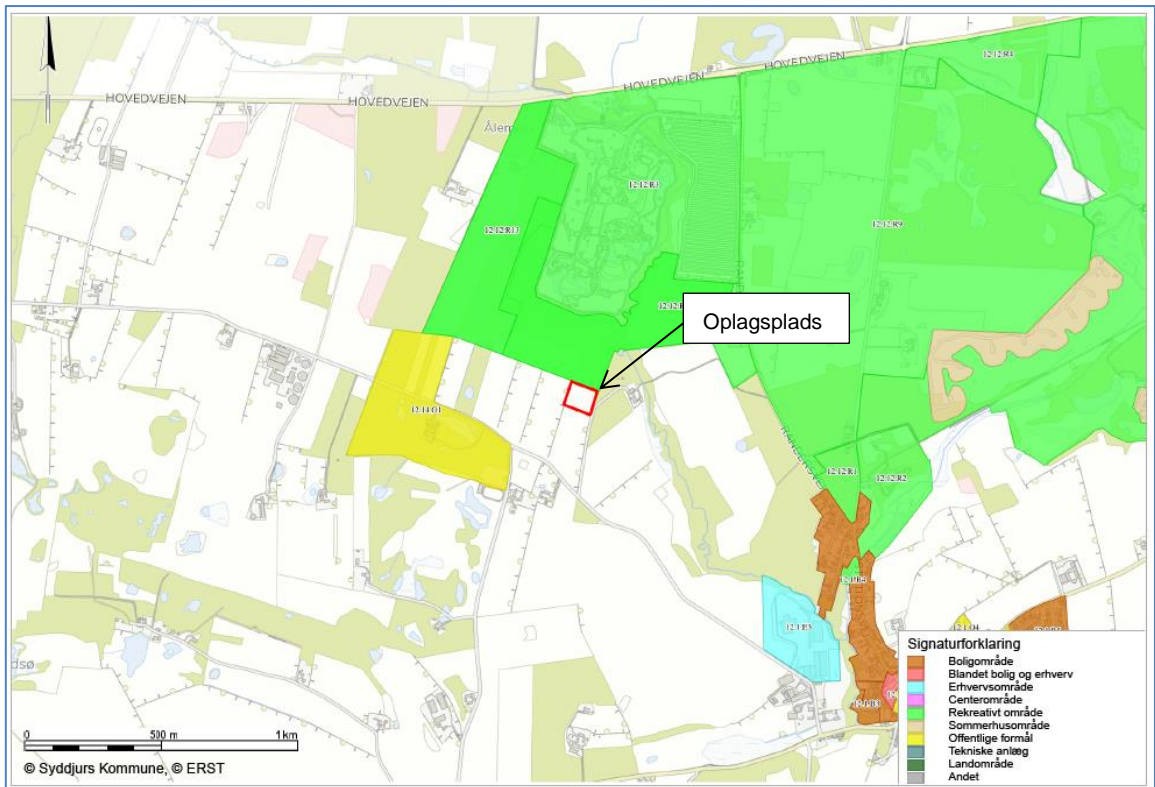

Figur 2. Kommuneplan 2016

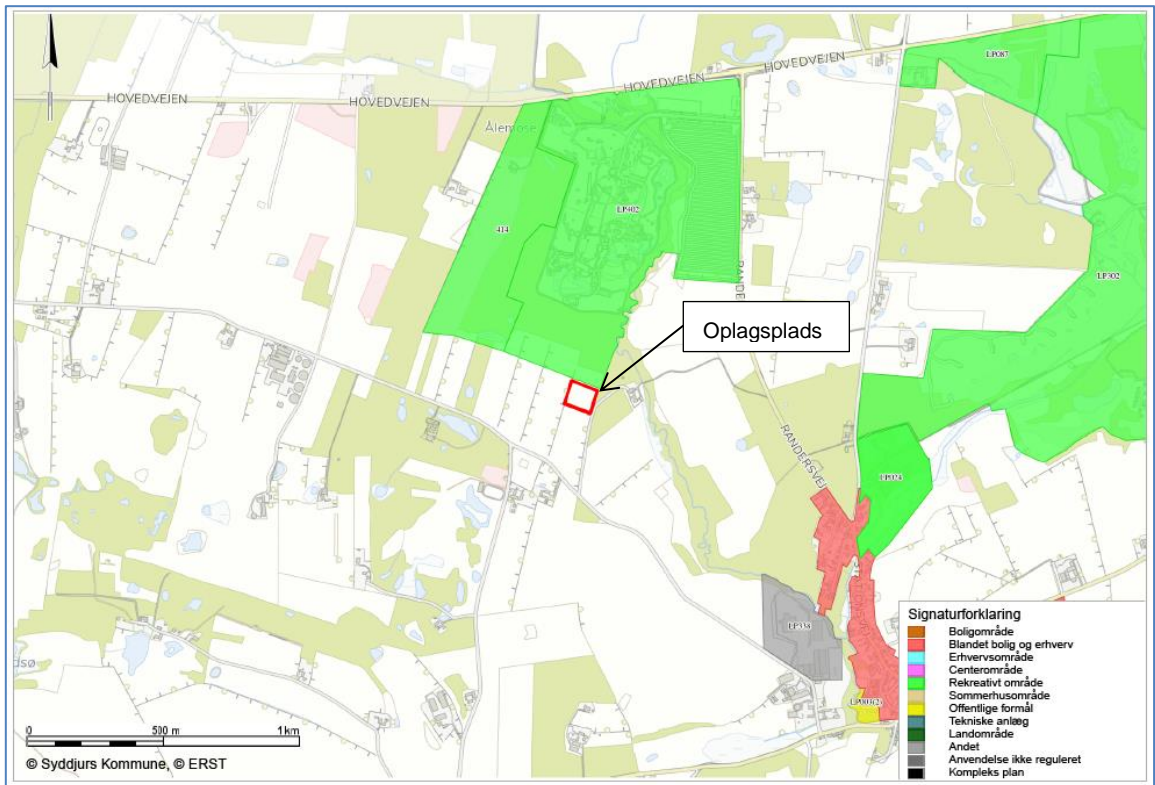

Figur 3. Lokalplanområder

Til- og frakørsel

Til- og frakørsel sker via Djurs Sommerland A/S' egne arealer. Der forekommer således ingen kørsel på offentlige veje.

Syddjurs Kommune vurderer, at der ikke er plan- og trafikmæssige forhold til hinder for det ansøgte.

4.2. Vurdering i henhold til habitatbekendtgørelsen

I henhold til §§ 7, 8 og 11 i habitatbekendtgørelsen skal kommunen i forbindelse med administrationen af miljøbeskyttelseslovens § 33 foretage en vurdering af, om det ansøgte kan:

1. påvirke et Natura 2000-område væsentligt.
2. beskadige yngle- eller rasteområder for dyrearter, der er optaget på EF-habitatdirektivets bilag IV.
3. beskadige plantearter, der er optaget på EF-habitatdirektivets bilag IV.

Natura 2000-områder

Det ansøgte område ligger 4 km SØ for nærmeste Natura2000-område: "Eldrup Skov og søer og moser i Løvenholm Skov".

Området består af 5 separate delområder, der ligger inde i et større, overvejende, løvskovsområde, Eldrup og Løvenholm-skovene. Ca. 75 % af området er dækket af skov. En af de store trusler mod områdets naturtyper er næringsstofberigelse i form af atmosfærisk nedfald af kvælstof. Desuden er afvanding af højmoseparterne en trussel mod gendannelsen af aktiv højmose, og der er som følge af afvandingen sket en fragmentering af de lysåbne naturtyper. Løvenholm Langsø er truet af forsurening. Endelig er der stedvis indvandring af invasive arter.

Syddjurs Kommune vurderer, at det er udelukket, at det ansøgte kan give anledning til negative påvirkninger af udpegningsgrundlaget. Det ansøgte projekt vil ikke påvirke området med stoffer, der vil påvirke Natura2000-området væsentligt.

43 Ebdrup skov og søer og moser i Løvenholm skov	
3160	Brunvandede søer og vandhuller
4030	Tørre dværgbusksamfund (heder)
7110	* Aktive højmoser
7120	Nedbrudte højmoser med mulighed for naturlig gendannelse
7140	Hængesæk og andre kærsumfund dannet flydende i vand
9120	Bøgeskove på morbund med kristtorn
91D0	* Skovbevoksede tørvemoser

Figur 4. Udpegningsområde 43 i udpegningsgrundlag 31/12 2012.
 *Prioriterede naturtyper

Dyre- eller plantearter optaget på EF-habitatdirektivets bilag IV

I Syddjurs Kommune er der formodet eller konstateret forekomst af følgende bilag IV-arter:

- Odder
- Løgfrø
- Stor vandsalamander
- Spidssnudet frø
- Strandtudse
- Markfirben
- Arter af flagermus
- Mygblomst

I en afstand af 350 m vest for det ansøgte areal er der konstateret forekomst af løgfrø samt et potentielt levested for stor vandsalamander.

Der er ingen forekomst af bilag IV-arter på det ansøgte areal.

Det er Syddjurs Kommunes vurdering, at det ansøgte ikke vil medføre væsentlig påvirkning af Natura2000-områder. Der er derfor ikke foretaget yderligere konsekvensvurdering af det anmeldte projekt i henhold til Habitatbekendtgørelsen.

4.3. Vurdering i forhold til øvrige naturtyper

Der er flere områder beskyttet af naturbeskyttelseslovens § 3 inden for den nærmeste kilometer. Det nærmeste er beliggende ca. 100 m fra oplagspladsen (eng og mose).

Det ansøgte areal er ikke omfattet af naturbeskyttelseslovens § 3.

Det er Syddjurs Kommunes vurdering, at det ansøgte ikke vil medføre nogen påvirkning af § 3 beskyttede områder.

4.4. Vurdering i forhold til risikobekendtgørelsen

Det ansøgte er ikke omfattet af risikobekendtgørelsen.

4.5. Indretning og drift

Placeringen af oplagspladsen fremgår af oversigtskortet i bilag B.

Hovedaktiviteten er til- og frakørsel med jord, som oplagres midlertidigt på arealet.

Der er stillet vilkår om, at hvis der skal flyttes jord fra arealet, som i 1980'erne – 2010'erne blev benyttet som parkeringsareal og materielgård, men som i dag er en del af parken, skal det prøvetages inden, det køres til oplagspladsen. Vilkåret er stillet, da det vurderes, at der kan være risiko for forurening som følge af anvendelsen. Arealet fremgår af Figur 5.

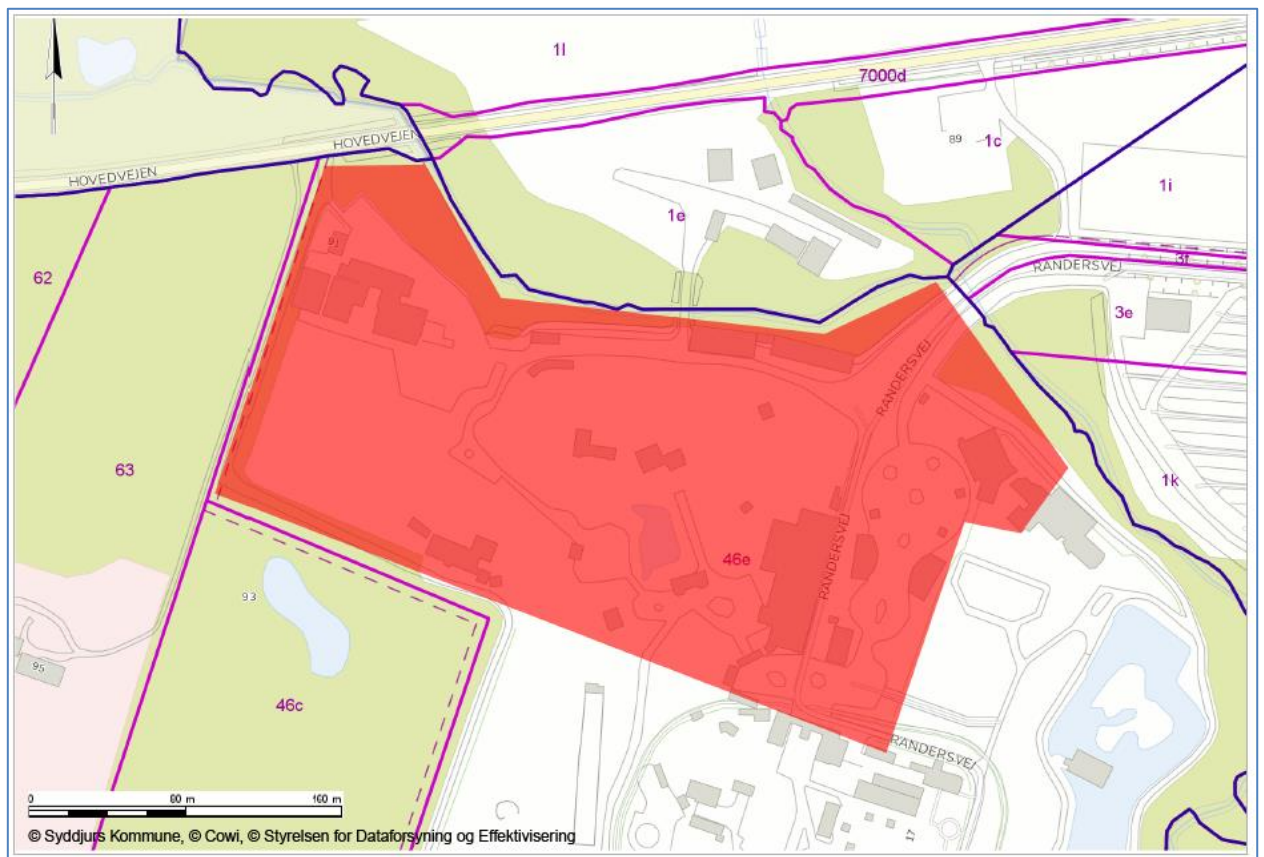

Figur 5. Areal med krav om analyser

4.6. Luftforurening

Kørsel og aflæsning vil kunne medføre støvgener. Jf. standardvilkårsbekendtgørelsen er der derfor fastsat vilkår til begrænsning af dette. Den nærmeste bolig er beliggende ca. 100 øst for oplagspladsen. Oplagspladsen og boligen er adskilt med træer, som vil reducere eventuelle støvgener.

Det vurderes, at det med vilkårene om støv sikres, at aktiviteterne ikke medfører væsentlige støvgener udenfor anlæggets område.

4.7. Beskyttelse af jord, grundvand og overfladevand

Jord og grundvand

Arealet for oplagspladsen er i statens grundvandskortlægning (GKO) beliggende i et område med særlige drikkevandsinteresser, i indvindingsopland til Koed-Sundby Vandværk og der er udlagt indsats overfor sprøjtemidler. Områdets grundvandsmagasiner er generelt sårbare i og omkring projektområdet. Der er et begrænset lerdække gennem området, som gør at grundvandsmagasinerne ikke er robuste overfor påvirkning fra eksempelvis en ændret arealanvendelse men det gælder også områdets øvrige aktiviteter.

Standardvilkårene for beskyttelse af jord, grundvand og overfladevand er ikke relevante for virksomheden, da der ikke opbevares kemikalier eller affald, der medfører risiko for forurening.

Der lægges kun jord fra Djurs Sommerland A/S' arealer på oplagspladsen. Arealerne er ikke omfattet af områdeklassificering eller forureningskortlægning. Der er derfor som udgangspunkt ikke risiko for forurening. Der er dog stillet vilkår om, at hvis der flyttes jord fra det areal, der tidligere har fungeret som parkeringsplads, og som nu er inddraget til forlystelsesparkens arealer,

jf. Figur 5, skal jorden prøvetages og analyseres. Derudover er der stillet vilkår om, at der skal foretages visuel kontrol af alle vognlæs for at sikre, at der ikke utilsigtet oplægges forurenede jord eller affald.

Kommunen vurderer, at ved at overholde vilkårene meddelt i miljøgodkendelsen, vil forurening hindres, og det vurderes, at aktiviteterne ikke vil medføre risiko for forurening af jord og grundvand.

Overfladevand

Nærmeste recipient er et § 3 beskyttet moseområde ca. 100 m fra oplagspladsen samt vandløbet, Sorte Å, beliggende ca. 180 m fra oplagspladsen.

Sorte Å er belastet af sedimenttransport. Der er derfor stillet vilkår om, at der ikke må ske udskylning af jord fra oplagspladsen til Sorte Å.

Kommunen vurderer samlet, at ved at efterleve vilkårene i godkendelse, vil det sikres, at anlægget ikke medfører risiko for forurening af jord, grundvand og overfladevand.

4.8. Støj

Støjkilderne vil være til- og frakørsel med lastbiler, samt af- og pålæsning af jord.

Der er stillet vilkår om, at virksomheden skal overholde støjgrænsen for blandet bolig og erhverv for boliger i det åbne land. For områdetypen, åbent land, har Miljøstyrelsen ikke fastsat nogen vejledende støjgrænser. Virksomheden er naturligt beliggende i det åbne land. Der er derfor sat vilkår om, at virksomheden skal overholde støjniveauet ved boligerne i det åbne land svarende til områdetypen, blandet bolig og erhverv. Den nærmeste bolig er beliggende ca. 100 m fra oplagspladsen. Oplagspladsen og boligen er adskilt med træer, som vurderes at reducere eventuelle støjgener. Den næste bolig er beliggende ca. 400 m fra oplagspladsen.

Der er ikke fastsat støjgrænser for de rekreative områder, som omfatter forlystelsesparken og området, der er udlagt til feriepark. Jf. lokalplanen for ferieparken (LP 414, april 2019), er den at betragte som en integreret del af forlystelsesparken, hvorfor ferieparken ikke administreres efter særskilte støjgrænser. Da oplagspladsen er en del af Djurs Sommerland A/S' aktiviteter, er det ikke vurderet relevant at stille vilkår for støjgrænser, der skal overholdes i forlystelsesparken og ferieparken.

4.9. Egenkontrol

Enkelte standardvilkår for egenkontrol er ikke relevante for projektet.

4.10. Spildevand

Der forekommer ikke spildevand i forbindelse med driften af anlægget.

4.11. Affald

Der forekommer ikke affald i forbindelse med driften af anlægget. Der er stillet vilkår til sikring mod spild.

4.12. Hovedhensyn ved meddelelse af miljøgodkendelsen

På baggrund af ansøgningen og de oplysninger, der i øvrigt foreligger i sagen, har Syddjurs Kommune foretaget en samlet vurdering af virksomhedens drifts- og forureningsforhold og konkluderet, at virksomheden kan drives på stedet uden at påføre omgivelserne forurening, som er uforenelig med hensynet til omgivelsernes sårbarhed og kvalitet.

4.13. Bemærkninger til miljøgodkendelsen

Et udkast til denne afgørelse har været i høring hos sagens parter i perioden 3. april til 17. april 2020. Syddjurs Kommune har tildelt partsstatus til beboerne på adresserne: Hovedvejen 97, Randersvej 6, Randersvej 15, Østenfjeldvej 1, Østenfjeldvej 2 og Østenfjeldvej 3 - alle med postnummer 8581 Nimtofte.

Der er ikke indkommet nogen bemærkninger.

5. Klagevejledning

5.1. Klage over afgørelsen

Afgørelsen kan, jf. §§ 98 – 100 i miljøbeskyttelsesloven, påklages til Miljø- og Fødevareklagenævnet af:

- ansøgeren
- enhver, der har en individuel, væsentlig interesse i sagens udfald
- Sundhedsstyrelsen
- visse lokale og landsdækkende foreninger, der har natur og miljø som hovedformål.

5.2. Klage over VVM-afgørelsen

VVM-afgørelsen kan, jf. §§ 49-50 i VVM-loven, påklages for så vidt angår retlige spørgsmål til Miljø- og Fødevareklagenævnet af:

- enhver med retlig interesse i sagens udfald
- landsdækkende foreninger og organisationer, der som formål har beskyttelsen af natur og miljø eller varetagelsen af væsentlige brugerinteresser inden for arealanvendelsen og har vedtægter eller love, som dokumenterer deres formål, og som repræsenterer mindst 100 medlemmer
- miljø- og fødevareministeren.

5.3. Skriftlig klage og klagefrist

En eventuel klage skal indgives via Klageportalen, via www.nmkn.dk eller direkte på www.borger.dk eller www.virk.dk. På www.borger.dk eller www.virk.dk, skal der logges på, typisk med NEM-ID. Klagen sendes gennem Klageportalen til Syddjurs Kommune. En klage er indgivet, når den er tilgængelig for kommunen i Klageportalen.

Miljø- og Fødevareklagenævnet skal som udgangspunkt afvise en klage, der kommer uden om Klageportalen, hvis der ikke er særlige grunde til det. Hvis der ønskes fritagelse for at bruge Klageportalen, skal der indsendes en begrundet anmodning til Syddjurs Kommune. Kommunen videresender herefter anmodningen til klagenævnet, som træffer afgørelse om, hvorvidt din anmodning kan imødekommes.

Klagefristen er fire uger fra den dag afgørelsen er meddelt og således den 18. maj 2020. Er afgørelsen offentligt bekendtgjort, regnes klagefristen dog altid fra bekendtgørelsen.

I vil straks få besked, hvis kommunen modtager en klage. Tilsvarende vil I straks efter klagefristens udløb få besked, hvis vi ikke har modtaget nogen klager.

Gebyr på klage

Ved klage, skal der indbetales et gebyr på 900 kr. for private og 1.800 kr. for virksomheder og organisationer. Gebyret betales med betalingskort via Klageportalen.

Gebyret tilbagebetales, hvis klager får helt eller delvis medhold i klagen.

Nærmere vejledning omkring brug af Klageportalen findes på Miljø- og Fødevareklagenævnets hjemmeside, www.nmkn.dk samt på www.borger.dk og www.virk.dk.

5.4. Betingelser, mens en klage behandles

Afgørelse om miljøgodkendelse

Virksomheden vil kunne udnytte miljøgodkendelsen i den tid, Miljø- og Fødevareklagenævnet behandler en eventuel klage, medmindre Miljø- og Fødevareklagenævnet bestemmer andet. Forudsætningen for det er, at virksomheden opfylder de vilkår, der er meddelt i miljøgodkendelsen. Dette indebærer dog ingen begrænsning for Miljø- og Fødevareklagenævnets adgang til at ændre eller ophæve miljøgodkendelsen.

VVM-afgørelse

En rettidig klage over VVM-afgørelsen har ikke opsættende virkning, men Miljø- og Fødevareklagenævnet kan bestemme, at en meddelt tilladelse eller godkendelse ikke må udnyttes, samt at et iværksat bygge- og anlægsarbejde skal standses.

5.5. Søgsmål

Et eventuelt søgsmål i forhold til miljøgodkendelsen og VVM-afgørelsen skal anlægges ved domstolene inden seks måneder fra offentliggørelsen. Søgsmålsfristen udløber således den 21. oktober 2020.

5.6. Sagens akter

Sagens akter kan ses på Syddjurs Kommunes hjemmeside under Åben Indsigt:

<https://www.syddjurs.dk/aaben-indsigt>

5.7. Underretning om afgørelserne

Følgende er underrettet om miljøgodkendelse og VVM-afgørelse:

- Danmarks Naturfredningsforening, dnsyddjurs-sager@dn.dk
- Friluftsrådet, oestjylland@friluftsradet.dk
- Styrelsen for patientsikkerhed, Enhed for Tilsyn og Rådgivning Nord, senord@sst.dk
- Danmarks Sportsfiskerforbund, post@sportsfiskerforbundet.dk

- Torben Søgaard, Hovedvejen 97, 8581 Nimtofte
- Henrik Als Mortensen, Randersvej 6, 8581 Nimtofte
- Inger Jensen, Randersvej 15, 8581 Nimtofte
- Hasse Barrett og Bende Barret Truelsen, Østenfjeldvej 1, 8581 Nimtofte
- Laila Nielsen og Mogens Pedersen, Østenfjeldvej 2, 8581 Nimtofte
- Mogens Rosengaard og Lene Brøchner Buch, Østenfjeldvej 3, 8581 Nimtofte

Afgørelserne kan endvidere ses på Syddjurs Kommunes hjemmeside

<https://www.syddjurs.dk/aaben-indsigt>.

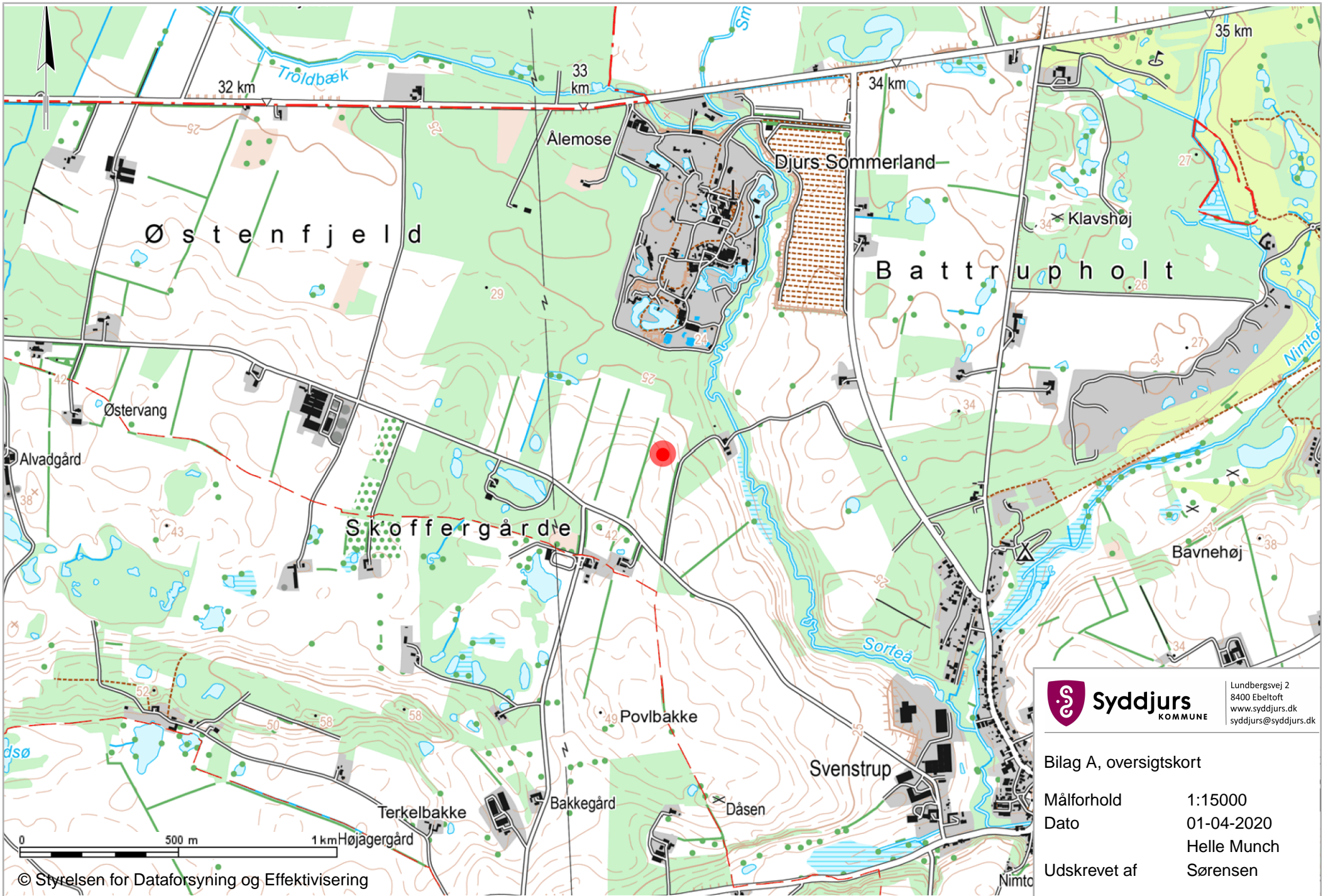

Syddjurs
 KOMMUNE
 Lundbergsvej 2
 8400 Ebeltoft
www.syddjurs.dk
syddjurs@syddjurs.dk

Bilag A, oversigtskort
 Målförhold 1:15000
 Dato 01-04-2020
 Helle Munch
 Udskrevet af Sørensen

Situationstegning



Areal for oplagsplads, jf. ansøgning

Ansøgning om miljøgodkendelse

Jorddepot til overskudsjord.

Vi påtænker at lave et depot, på 100 x 100 x4 meter, for råjord syd for parken. Området ligger umiddelbart udenfor det areal som er omfattet af lokalplanen.

Det er et areal som er ejet af Djurs Sommerland A/S.

Den jord som påtænkes deponeret er overskudsjord fra vore nye byggerier.

Vi får udtaget jordprøver før nye byggeprojekter sættes i gang, så jorden er garanteret forureningsfri.

Der er tale om et langtidslager, som kan tages i brug ved evt. fremtidige terrænreguleringer.

Der er kun adgang fra parkens arealer.

Det vil kun være færdsel indenfor normal arbejdstid på hverdage.

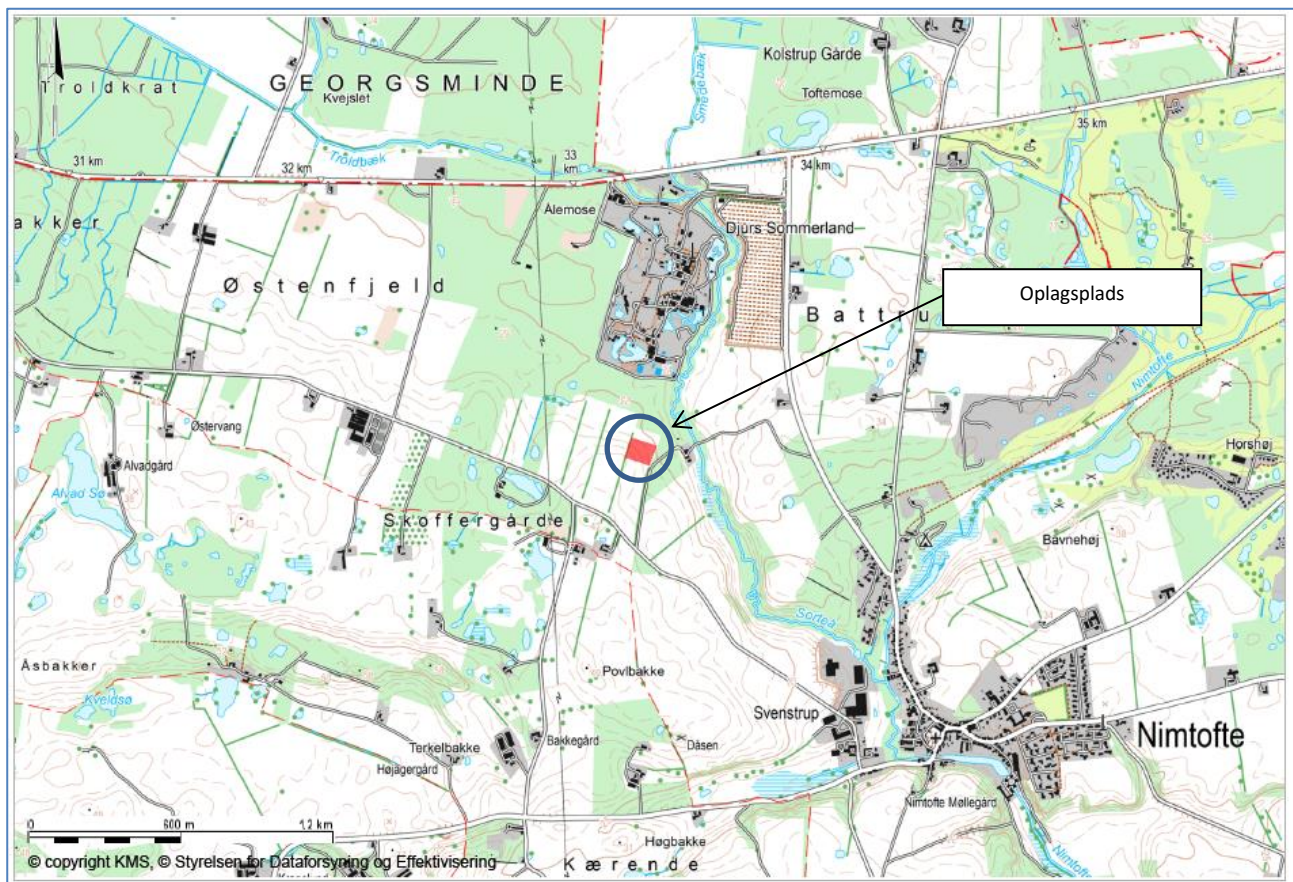

**Notat om VVM-screening
Djurs Sommerland A/S
Permanent oplagsplads for ren jord**

21. april 2020
Sagsnr. 20/11329
Kontaktperson:
Helle Munch Sørensen

INDHOLDSFORTEGNELSE

Projektet	2
Sagens dokumenter	3
Screening efter bilag 3 i lovbekendtgørelse om VVM.....	3
1. Projektets karakteristika	4
2. Anlæggets placering	5
3. Arten og kendetegn ved den potentielle indvirkning på miljøet	7

Projektet

Djurs Sommerland A/S har den 20. marts 2020 indsendt ansøgningsmateriale i forbindelse med miljøgodkendelse af en permanent plads til til- og fraførsel af jord fra forlystelsesparken. Pladsen er beliggende på Hovedvejen 95, 8581 Nimtofte. Det ansøgte areal ejes af Djurs Sommerland A/S.

På oplagspladsen oplægges overskudsjord fra anlægsprojekter på Djurs Sommerland A/S' arealer, og jorden genanvendes ved terrænreguleringer i parken. Arealet udgør 10.000 m², og der søges om tilladelse til at oplægge op til 40.000 m³ jord ad gangen.

Bygherre:

Djurs Sommerland A/S
Randersvej 17
8581 Nimtofte

Kontaktperson:

Palle Andersen
E-mail: pa@djurssommerland.dk
Tlf.: 2040 7440

Sagens dokumenter

- Ansøgning om miljøgodkendelse, den 20. marts 2020
- VVM anmeldelseskema, den 20. marts 2020

Screening efter bilag 6 i lovbekendtgørelse om VVM

Anlægget er omfattet af bilag 2, pkt. 11b i lovbekendtgørelse om VVM¹, der omhandler anlæg til bortskaffelse af affald.

VVM-screeningen omfatter anlæg for modtagelse af ren jord.

VVM-anmeldelsen og ansøgningen om miljøgodkendelse udgør grundlaget for Syddjurs Kommunes screening af, hvorvidt etablering af anlægget kan påvirke miljøet væsentligt og dermed udløser krav om miljøvurdering.

I forbindelse med screeningen er der taget udgangspunkt i bilag 6 til lovbekendtgørelse om VVM. Punkterne på de følgende sider refererer til bilaget.

1. Projektets karakteristika

Projektets karakteristika skal især ansues i forhold til:

Hele projektets dimensioner og udformning	<p>Oplagspladsen udgør 10.000 m².</p> <p>Arealet er ubebygget og ubefæstet.</p> <p>Arealet ejes af Djurs Sommerland A/S.</p>
Kumulation med andre eksisterende og/eller godkendte projekter	<p>Oplagspladsen er beliggende i det åbne land umiddelbart syd for Djurs Sommerland og ca. 1 km NV for Nimtofte by.</p> <p>Der er ingen lignende projekter i nærheden af anlægget, og påvirkningen sker derfor kun fra anlægget.</p> <p>De mulige gener fra virksomheden er efter Syddjurs Kommunes vurdering:</p> <ul style="list-style-type: none"> • <u>Støj</u> Støjen vil stamme fra til- og frakørsel med lastbiler. Det vurderes, at støjen kan sammenlignes med støj fra almindeligt anlægsarbejde og ikke vil give anledning til væsentlige støjgener. • <u>Støv</u> Der vil kunne forekomme støvgener i forbindelse med aftipning og pålæsning af jord. Det vurderes, at eventuelle støvgener kan elimineres ved vanding. <p>Syddjurs Kommune vurderer samlet, at aktiviteterne ikke vil forværre tilstanden omkring anlægget.</p>
Anvendelse af naturressourcer, særlig jordarealer, jordbund, vand og biodiversitet	<p>Der vil blive brugt brændstof til drift af biler.</p> <p>Projektet giver dermed ikke anledning til væsentligt forbrug af naturressourcer.</p>
Affaldsproduktion	<p>Der genereres ingen affald eller spildevand.</p>

<p>Forurening og gener</p>	<p>De væsentligste gener i forbindelse med driften af anlægget vil stamme fra til- og frakørsel med lastbiler.</p> <ul style="list-style-type: none"> • <u>Støj</u> Støjen vil stamme fra til- og frakørsel med lastbiler. Der vil køre lastbiler til og fra pladsen på hverdage i dagtimerne. Syddjurs Kommune vurderer, at støjen ikke vil medføre en væsentlig påvirkning af omgivelserne. • <u>Støv</u> Der vil kunne forekomme støvgener i forbindelse med anlægsarbejdet, herunder ved til- og frakørsel og ved tipping og læsning. Syddjurs Kommune vurderer, at støv ikke vil medføre en væsentlig påvirkning af omgivelserne. <p>Syddjurs Kommune vurderer samlet, at forurening og gener fra anlægget ikke vil give anledning til begrænsninger af anvendelsen af naboarealer.</p>
<p>Risikoen for større ulykker og/eller katastrofer, som er relevante for det pågældende projekt, herunder sådanne som foretages af klimaændringer, i overensstemmelse med videnskabelig viden</p>	<p>Projektet er ikke omfattet af risikobekendtgørelsen.</p> <p>Det vurderes, at det, ved at overholde vilkår i miljøgodkendelsen, sikres, at risikoen for uheld reduceres til et minimum.</p>
<p>Risikoen for menneskers sundhed (f.eks. som følge af vand- eller luftforurening)</p>	<p>Det vurderes, at det, ved at overholde vilkår i miljøgodkendelsen, sikres, at risikoen for menneskers sundhed reduceres til et minimum.</p>
<p>2. Anlæggets placering</p> <p>Den miljømæssige sårbarhed i de geografiske områder, der kan forventes at blive berørt af projektet, skal tages i betragtning, navnlig:</p>	
<p>Den eksisterende og godkendte arealanvendelse</p>	<p>Anlægget er beliggende i landzone. Arealet er ikke kommuneplanlagt men støder op til et område, der i Kommuneplan 2016 er udlagt til rekreativt område til udvidelse af Djurs Sommerland. Området er lokalplanlagt som rekreativt område. Det vurderes, at den faktiske anvendelse er at sammenligne med blandet bolig og erhverv.</p> <p>Syddjurs Kommune vurderer, at der ikke opstår konflikter mellem det anmeldte projekt og arealanvendelsen.</p>

<p>Naturressourcernes (herunder jordbund, jordarealer, vand og biodiversitet) relative rigdom, forekomst, kvalitet og regenereringskapacitet i området og dettes undergrund</p>	<p><u>Grundvandsforhold</u></p> <p>Arealet for oplagspladsen er i statens grundvandskortlægning (GKO) beliggende i et område med særlige drikkevandsinteresser og derudover i indvindingsopland til Koed-Sundby Vandværk.</p> <p>Den nærmeste vandindvindingsboring er beliggende på ejendommen ca. 150 m fra det ansøgte, DGU-nr. 70.939.</p> <p>Kommunen vurderer, at ved at overholde vilkårene meddelt i miljøgodkendelsen, vil forurening hindres, og det vurderes, at det anmeldte projekt ikke vil forhindre udnyttelse af områdets naturressourcer, herunder jordbund, jordarealer, vand og biodiversitet.</p>
<p>Det naturlige miljøes bæreevne med særlig opmærksomhed på følgende områder:</p> <ul style="list-style-type: none"> • Vådområder, områder langs bredder, flodmundinger • Kystområder og havmiljøet • Bjerg- og skovområder • Naturreservater og -parker • Områder der er registreret eller fredet ved national lovgivning: Natura 2000-områder udpeget af medlemsstater i henhold til direktiv 92/43/EØF og direktiv 2009/147/EF • Områder, hvor det ikke er lykkedes – eller med hensyn til hvilke der menes, at det ikke er lykkedes – at opfylde de miljøkvalitetsnormer, 	<p>Anlægget er ikke placeret ved vådområder.</p> <p>Anlægget er ikke placeret inden for strandbeskyttelseslinjen eller kystnærhedszonen. Der sker ingen direkte afledning til havet.</p> <p>Anlægget er ikke beliggende i bjerg- og skovområde.</p> <p>Syddjurs Kommune vurderer, at virksomhedens aktiviteter ikke er i strid med eller til hinder for etablering af reservater eller naturparker.</p> <p>Det ansøgte område ligger 4 km SØ for nærmeste Natura2000-område "Eldrup Skov og søer og moser i Løvenholm Skov".</p> <p>Syddjurs Kommune vurderer, at det er udelukket, at det ansøgte kan bidrage til negative påvirkninger af Natura2000 området. Det ansøgte projekt vil ikke påvirke området med stoffer, der vil påvirke Natura2000-området.</p> <p>Det forventes, at virksomhedens aktiviteter ikke vil medføre væsentlige forøgede emissioner til vand, jord, luft eller som støj.</p> <p>Syddjurs Kommune vurderer derfor, at aktiviteterne ikke vil påvirke områder, hvor det ikke er lykkedes at opfylde miljøkvalitetskrav.</p>

<p>der er fastsat af EU-lovgivningen, og som er relevante for projektet</p> <ul style="list-style-type: none"> • Tæt befolkede områder • Landskaber og lokaliteter af historisk, kulturelt, arkæologisk, æstetisk eller geologisk betydning 	<p>Anlægget er beliggende i landzone 1 km fra en Nimtofte by.</p> <p>Syddjurs Kommune vurderer, at virksomheden ikke vil have væsentlig indvirkning på tæt befolkede områder.</p> <p>Anlægget er beliggende udenfor vigtige, historiske, kulturelle, arkæologiske, æstetiske eller geologiske landskaber og lokaliteter.</p> <p>Syddjurs Kommune vurderer, at anlægget ikke vil påvirke nogen af ovenfor nævnte områder.</p>
---	--

3. Arten og kendetegn ved den potentielle indvirkning på miljøet

Projektets forventede væsentlige virkninger på miljøet skal ses i relation til de kriterier, der er anført under punkt 1 og 2, og under hensyn til projektets indvirkning på de i lovens § 20, stk. 4 nævnte faktorer, idet der tages hensyn til:

Indvirkningens størrelsesorden og rumlige udstrækning (f.eks. geografisk område og antallet af personer, der forventes berørt)	Påvirkningerne fra anlægget vurderes at være begrænsede, og dermed uproblematisk, i forhold til omkringliggende boligområder, enkeltboliger samt nabovirksomheder.
Indvirkningernes art	Virksomheden vil bidrage med følgende indvirkninger: <ul style="list-style-type: none"> • Støj i forbindelse med transport til og fra anlægget. • Eventuelt støv.
Indvirkningernes grænseoverskridende karakter	Virksomhedens påvirkning af omgivelserne vil ikke have grænseoverskridende karakter.
Indvirkningernes intensitet og kompleksitet	Syddjurs Kommune vurderer, at den samlede indvirkning er mindre og ukompleks, idet det forventes, at påvirkningsgraden kan styres eller håndteres efter virksomhedens miljøgodkendelse.
Indvirkningens sandsynlighed	Ved overholdelse af de vilkår, der bliver stillet i miljøgodkendelsen, vurderes det, at det ikke er sandsynligt, at virksomheden vil påvirke det omgivende miljø negativt i modstrid med miljømålsætninger for området.
Indvirkningens forventede varighed, hyppighed og reversibilitet	Oplagspladsen er permanent i det omfang, der er behov for at oplagre jord. Det vurderes, at miljøpåvirkningen er reversibel, idet miljøpåvirkningen næppe vil være til stede, når aktiviteterne afsluttes.
Kumulation af projektets indvirkninger med indvirkningerne af andre eksisterende og/eller godkendte projekter	Der er ingen lignende projekter i nærheden af anlægget, og indvirkningen sker derfor kun fra anlæggets drift.

Muligheden for reelt at begrænse indvirkningerne	Vilkårene i virksomhedens miljøgodkendelse er standardvilkår, der betegnes som BAT. Det vurderes, at ved at overholde vilkårene, begrænses indvirkningerne mest muligt.
--	---

¹ Lovbekendtgørelse nr. 1225 om miljøvurdering af planer og programmer og af konkrete projekter (VVM) af 25. oktober 2018

Ansøgningsskema

Nedenstående skema angiver de oplysninger, som skal indgives til myndighederne ved ansøgning af projekter, der er omfattet af lovens bilag 2, jf. lovens § 21. Bygherren skal, hvor det er relevant for ansøgningen om det konkrete projekt, tage hensyn til kriterierne i lovens bilag 6, når skemaet udfyldes. Såfremt der allerede foreligger oplysninger om de indvirkninger, projektet kan forventes at få på miljøet, medsendes disse oplysninger. Skemaet finder ikke anvendelse for sager, der behandles af Naturstyrelsen og Energistyrelsen. Skemaets oplysningskrav er vejledende og fastsat under hensyntagen til kriterierne i lovens bilag 5.

Basisoplysninger	Tekst	
Projektbeskrivelse (kan vedlægges)	Jordoplæg	
Navn, adresse, telefonnr. og e-mail på bygherre	Djurs Sommerland A/S 8639 8400	
Navn, adresse, telefonnr. og e-mail på kontaktperson	Palle 2040 8440 pa@djurssommerland.dk	
Projektets adresse, matr. nr. og ejerlav. For havbrug angives anlæggets geografiske placering angivet ved koordinater for havbrugets 4 hjørneafmærkninger i bredde/længde (WGS-84 datum).	Hovedvejen 95, 8581 Nimtofte Matr.nr. 46f, Løvenholm Hgd. Nimtofte	
Projektet berører følgende kommune eller kommuner (omfatter såvel den eller de kommuner, som projektet er placeret i, som den eller de kommuner, hvis miljø kan tænkes påvirket af projektet)	Syddjurs Kommune	
Oversigtskort i målestok eks. 1:50.000 – Målestok angives. For havbrug angives anlæggets placering på et søkort.	Vedlagt	
Kortbilag i målestok 1:10.000 eller 1:5.000 med indtegning af anlægget og projektet (vedlægges dog ikke for strækningsanlæg).	Målestok angives:	
Forholdet til VVM reglerne	Ja	Nej
Er projektet opført på bilag 1 til lov om miljøvurdering af planer og programmer og konkrete projekter (VVM).	x	Hvis ja, er der obligatorisk VVM-pligtigt. Angiv punktet på bilag 1:
Er projektet opført på bilag 2 til lov om miljøvurdering af planer og programmer og af konkrete projekter (VVM).	x	Hvis ja, angiv punktet på bilag 2: 11b
Projektets karakteristika	Tekst	
1. Hvis bygherren ikke er ejer af de arealer, som projektet omfatter angives navn og adresse på de eller den pågældende ejer, matr. nr. og ejerlav	-	
2. Arealanvendelse efter projektets realisering. Det fremtidige samlede bebyggede areal i m ² Det fremtidige samlede befæstede areal i m ² Nye arealer, som befæstes ved projektet i m ²	-	
3. Projektets areal og volumenmæssige udformning		

Er der behov for grundvandssænkning i forbindelse med projektet og i givet fald hvor meget i m Projektets samlede grundareal angivet i ha eller m ² Projektets bebyggede areal i m ² Projektets nye befæstede areal i m ² Projektets samlede bygningsmasse i m ³ Projektets maksimale bygningshøjde i m Beskrivelse af omfanget af eventuelle nedrivningsarbejder i forbindelse med projektet	Nej 10.000 m ² Ingen bebyggelse Ingen befæstelse - - Ingen nedrivning	
4. Projektets behov for råstoffer i anlægsperioden Råstofforbrug i anlægsperioden på type og mængde: Vandmængde i anlægsperioden Affaldstype og mængder i anlægsperioden Spildevand til renseanlæg i anlægsperioden Spildevand med direkte udledning til vandløb, søer, hav i anlægsperioden Håndtering af regnvand i anlægsperioden Anlægsperioden angivet som mm/åå – mm/åå	Ingen råstoffer, vand eller spildevand. Regnvand nedsives fra overfladen.	
Projektets karakteristika	Tekst	
5. Projektets kapacitet for så vidt angår flow ind og ud samt angivelse af placering og opbevaring på kortbilag af råstoffet/produktet i driftsfasen: Råstoffer – type og mængde i driftsfasen Mellemprodukter – type og mængde i driftsfasen Færdigvarer – type og mængde i driftsfasen Vandmængde i driftsfasen	Der oplægges jord afgravet fra Djurs Sommerland, som oplagres midlertidigt inden anvendelse i parken igen.	
6. Affaldstype og årlige mængder, som følge af projektet i driftsfasen: Farligt affald: Andet affald: Spildevand til renseanlæg: Spildevand med direkte udledning til vandløb, sø, hav: Håndtering af regnvand:	Intet affald eller spildevand. Regnvand nedsives fra overfladen.	
Projektets karakteristika	Ja Nej Tekst	
7. Forudsætter projektet etablering af selvstændig vandforsyning?	<input checked="" type="checkbox"/> <input type="checkbox"/>	
8. Er projektet eller dele af projektet omfattet af standardvilkår eller en branchebekendtgørelse?	<input checked="" type="checkbox"/> <input type="checkbox"/>	Hvis »ja« angiv hvilke. Hvis »nej« gå til punkt 10
9. Vil projektet kunne overholde alle de angivne standardvilkår eller krav i branchebekendtgørelsen?	<input checked="" type="checkbox"/> <input type="checkbox"/>	Hvis »nej« angives og begrundes hvilke vilkår, der ikke vil kunne overholdes.
10. Er projektet eller dele af projektet omfattet af BREF-dokumenter?	<input type="checkbox"/> <input checked="" type="checkbox"/>	Hvis »ja« angiv hvilke. Hvis »nej« gå til pkt. 12.
11. Vil projektet kunne overholde de angivne BREF-dokumenter?	<input type="checkbox"/> <input checked="" type="checkbox"/>	Hvis »nej« angives og begrundes hvilke BREF-dokumenter, der ikke vil kunne

			overholdes.
12. Er projektet eller dele af projektet omfattet af BAT-konklusioner?		x	Hvis »ja« angiv hvilke. Hvis »nej« gå til punkt 14.
Projektets karakteristika	Ja	Nej	Tekst
13. Vil projektet kunne overholde de angivne BAT-konklusioner?			Hvis »nej« angives og begrundes hvilke BAT-konklusioner, der ikke vil kunne overholdes.
14. Er projektet omfattet af en eller flere af Miljøstyrelsens vejledninger eller bekendtgørelser om støj eller eventuelt lokalt fastsatte støjgrænser?	x		Hvis »ja« angives navn og nr. på den eller de pågældende vejledninger eller bekendtgørelser. Hvis »nej« gå til pkt. 17.
15. Vil anlægsarbejdet kunne overholde de eventuelt lokalt fastsatte vejledende grænseværdier for støj og vibrationer?	x		Hvis »nej« angives overskridelsens omfang og begrundelse for overskridelsen
16. Vil det samlede projekt, når anlægsarbejdet er udført, kunne overholde de vejledende grænseværdier for støj og vibrationer?	x		Hvis »nej« angives overskridelsens omfang og begrundelse for overskridelsen
17. Er projektet omfattet Miljøstyrelsens vejledninger, regler og bekendtgørelser om luftforurening?	x		Hvis »ja« angives navn og nr. på den eller de pågældende vejledninger, regler eller bekendtgørelser. Hvis »nej« gå til pkt. 20.
18. Vil anlægsarbejdet kunne overholde de vejledende grænseværdier for luftforurening?	x		Hvis »Nej« angives overskridelsens omfang og begrundelse for overskridelsen.
19. Vil det samlede projekt, når anlægsarbejdet er udført, kunne overholde de vejledende grænseværdier for luftforurening?	x		Hvis »Nej« angives overskridelsens omfang og begrundelse for overskridelsen.
20. Vil projektet give anledning til støvgener eller øgede støvgener I anlægsperioden? I driftsfasen?		x	Hvis »ja« angives omfang og forventet udbredelse.
Projektets karakteristika	Ja	Nej	Tekst
21. Vil projektet give anledning til lugtgener eller øgede lugtgener I anlægsperioden? I driftsfasen?		x	Hvis »ja« angives omfang og forventet udbredelse.
22. Vil anlægget som følge af projektet have behov for belysning som i aften og nattetimer vil kunne oplyse naboarealer og omgivelserne I anlægsperioden? I driftsfasen?		x	Hvis »ja« angives og begrundes omfanget.

23. Er anlægget omfattet af risikobekendtgørelsen, jf. bekendtgørelse om kontrol med risikoen for større uheld med farlige stoffer nr. 372 af 25. april 2016?		x	
Projektets placering	Ja	Nej	Tekst
24. Kan projektet rummes inden for lokalplanens generelle formål?	-	-	Hvis »nej«, angiv hvorfor: Ingen lokalplan
25. Forudsætter projektet dispensation fra gældende bygge- og beskyttelseslinjer?		x	Hvis »ja« angiv hvilke:
26. Indebærer projektet behov for at begrænse anvendelsen af naboarealer?		x	
27. Vil projektet kunne udgøre en hindring for anvendelsen af udlagte råstofområder?		x	
28. Er projektet tænkt placeret indenfor kystnærhedszonen?		x	
Projektets placering	Ja	Nej	Tekst
29. Forudsætter projektet rydning af skov? (skov er et bevokset areal med træer, som danner eller indenfor et rimeligt tidsrum ville danne sluttet skov af højstammede træer, og arealet er større end ½ ha og mere end 20 m bredt.)		x	
30. Vil projektet være i strid med eller til hinder for realiseringen af en rejst fredningssag?		x	
31. Afstanden fra projektet i luftlinje til nærmeste beskyttede naturtype i henhold til naturbeskyttelseslovens § 3.			100 m
32. Er der forekomst af beskyttede arter og i givet fald hvilke?			Nej
33. Afstanden fra projektet i luftlinje til nærmeste fredede område.			1,2 km
34. Afstanden fra projektet i luftlinje til nærmeste internationale naturbeskyttelsesområde (Natura 2000-områder, habitatområder, fuglebeskyttelsesområder og Ramsarområder).			4 km
35. Vil projektet medføre påvirkninger af overfladevand eller grundvand, f.eks. i form af udledninger til eller fysiske ændringer af vandområder eller grundvandsforekomster?		x	Hvis »ja« angives hvilken påvirkning, der er tale om.
36. Er projektet placeret i et område med særlige drikkevandinteresser?	x		
37. Er projektet placeret i et område med registreret jordforurening?		x	
38. Er projektet placeret i et område, der i kommuneplanen er udpeget som område med risiko for oversvømmelse.		x	
39. Er projektet placeret i et område, der, jf.		x	

oversvømmelsesloven, er udpeget som risikoområde for oversvømmelse?			
Projektets placering	Ja	Nej	Tekst
40. Er der andre lignende anlæg eller aktiviteter i området, der sammen med det ansøgte må forventes at kunne medføre en øget samlet påvirkning af miljøet (Kumulative forhold)?		x	
41. Vil den forventede miljøpåvirkning kunne berøre nabolande?		x	
42. En beskrivelse af de tilpasninger, ansøger har foretaget af projektet inden ansøgningen blev indsendt og de påtænkte foranstaltninger med henblik på at undgå, forebygge, begrænse eller kompensere for væsentlige skadelige virkninger for miljøet?			

43. Undertegnede erklærer herved på tro og love rigtigheden af ovenstående oplysninger.

Dato: 20-3-2020 Bygherre/anmelder: *Palle Andersen*

Vejledning

Skemaet udfyldes af bygherren eller dennes rådgiver baseret på bygherrens viden om eget projekt sammenholdt med de oplysninger og vejledninger, der henvises til i skemaet. Det forudsættes således, at bygherren eller dennes rådgiver er fortrolig med den miljølovgivning, som projektet omfattes af. Bygherren skal ikke gennem præcise beregninger angive projektets forventede påvirkninger men alene tage stilling til overholdelsen af vejledende grænseværdier og angivne miljøforhold baseret på de oplysninger, der kan hentes på offentlige hjemmesider.

Farverne »rød/gul/grøn« angiver, hvorvidt det pågældende tema kan antages at kunne medføre, at projektet vurderes at kunne påvirke miljøet væsentligt og dermed være VVM-pligtigt. »Rød« angiver en stor sandsynlighed for VVM-pligt og »grøn« en minimal sandsynlighed for VVM-pligt. Hvis feltet er sort, kan spørgsmålet ikke besvares med ja eller nej. VVM-pligten afgøres dog af VVM-myndigheden. I de fleste tilfælde vil kommunen være VVM-myndighed.

Bygherres eller dennes rådgivers udfyldelse af skemaet er omfattet af straffelovens § 161 om strafansvar ved afgivelse af urigtige oplysninger til en offentlig myndighed.

Lovgrundlag m.v.

Lov om miljøbeskyttelse

Miljø- og Fødevarerministeriets lovbekendtgørelse nr. 1215 af 25. november 2019 af lov om miljøbeskyttelse med senere ændringer

Lov om VVM

Miljø- og Fødevarerministeriets lovbekendtgørelse nr. 1225 af 25. oktober 2018 om miljøvurdering af planer og programmer og af konkrete projekter (VVM)

Godkendelsesbekendtgørelsen

Miljø- og Fødevarerministeriets bekendtgørelse nr. 725 af 6. juni 2017 om godkendelse af listevirksomhed

Standardvilkårsbekendtgørelsen

Miljø- og Fødevarerministeriets bekendtgørelse nr. 1537 af 9. december 2019 om standardvilkår i godkendelse af listevirksomhed

Jordflytningsbekendtgørelsen

Miljø- og Fødevarerministeriets bekendtgørelse nr. 1452 af 7. december 2015 om anmeldelse og dokumentation i forbindelse med flytning af jord

Bekendtgørelse om lettere forurenede jord

Miljø- og Fødevarerministeriets bekendtgørelse nr. 554 af 19. maj 2010 om definition af lettere forurenede jord

Habitatbekendtgørelsen

Miljø- og Fødevarerministeriets bekendtgørelse nr. 1595 af 6. december 2018 om udpegning og administration af internationale naturbeskyttelsesområder samt beskyttelse af visse arter

Støjvejledning

- Miljøstyrelsens vejledning nr. 5/1984 om ekstern støj fra virksomheder (Støjvejledningen).
- Miljøstyrelsens vejledning nr. 6/1984 om måling af støj fra virksomheder.
- Miljøstyrelsens vejledning nr. 5/1993 om beregning af ekstern støj fra virksomheder.
- Miljøstyrelsens vejledning nr. 3/1996 om supplement til vejledning om ekstern støj fra virksomheder.

Godkendelsesvejledningen

- Miljøstyrelsens vejledning om godkendelse af listevirksomheder:
<http://miljogodkendelsesvejledningen.dk/>

VVM-vejledningen

- Miljøstyrelsens vejledning af 12. marts 2009 om VVM i planloven.

Luftvejledningen

- Miljøstyrelsens vejledning nr. 2/2001 om begrænsning af luftforurening fra virksomheder.