

25. oktober 2023

§ 16b miljøtilladelse

til fårehold
på Skalstrupvej 13,
7570 Vemb



HOLSTEBRO
KOMMUNE

Kulturen til forskel

Indholdsfortegnelse

INDHOLDSFORTEGNELSE	2
STAMBLAD FOR VIRKSOMHEDEN	3
LOVHENVISNINGER	3
VÆR OPMÆRKSOM PÅ	4
SAGSRESUMÉ	5
AFGØRELSE OM MILJØTILLADELSE	6
MILJØTILLADELSENS VILKÅR	7
BASISOPLYSNINGER	7
INDRETNING OG DRIFT	7
LUGT OG ØVRIGE GENER	7
KLIMA OG RESSOURCER	9
MILJØTEKNISK BESKRIVELSE OG VURDERING	10
BASISOPLYSNINGER	10
INDRETNING OG DRIFT	10
ANLÆG OG BYGNINGER	10
OPBEVARING AF HUSDYRGØDNING	10
HUSDYRBRUGETS BELIGGENHED OG LANDSKABELIGE HENSYN	11
AMMONIAK	13
LUGT	16
ØVRIGE GENER	18
FØLGEVIRKNINGER	21
OFFENTLIGGØRELSE OG GENERELLE FORHOLD	22
KLAGEVEJLEDNING	22
AKTINDSIGT	22
SØGSMÅL	22
OFFENTLIGGØRELSE	22
BILAG	24
BILAG 1 – HUSDYRBRUGETS BELIGGENHED	24
BILAG 2 – SITUATIONSPLAN	25
BILAG 3 – OMKRINGBOENDE OG PLANMÆSSIGE FORHOLD	26
BILAG 4 – NATUROMRÅDER OMKRING HUSDYRBRUGET	27
BILAG 5 – LAVBUNDSAREALER OMKRING HUSDYRBRUGET	28

Stamblad for virksomheden

Stamdata	
Meddelelsesdato	25. oktober 2023
Husdyrbrugets adresse	Skalstrupvej 13, 7570 Vemb
Ejendomsnummer	6610179557
Matrikel	25A, Mellembj, Gørding
Husdyrbrugets navn, jf. CVR	Mt biler
CVR-nr./ P-nr./ CHR-nr.	18573202/ 1005070655/ 55094
Husdyrbrugets ejer og driftsansvarlig	Morten Thøgersen
Husdyrbrugets telefonnumre	40266116
Husdyrbrugets e-mail	mt-biler@hotmail.com
Ansøgningens skemanummer i Husdyrgodkendelse.dk	241323
Husdyrbrugets konsulent	Mette G. Ladefoged, Fjordland, mgl@fjordland.dk
Godkendelses- og tilsynsmyndighed	Holstebro Kommune Teknik og Miljø Kirkestræde 11, 7500 Holstebro tm@holstebro.dk Tlf. 96117563
Sagsnummer	09.17.19-P19-7-23
Sagstype	§ 16b miljøtilladelse
Lovhjemmel	Husdyrbruget får et produktionsareal på mere end 100 m ² og en ammoniakemission på mindre end 3.500 kg NH ₃ -N/år og er derfor omfattet af § 16b i Husdyrbrugloven.

Lovhenvisninger

- Husdyrbrugloven (Lovbekendtgørelse nr. 520 af den 1. maj 2019 om husdyrbrug og anvendelse af gødning m.v.)
- Husdyrgødningsbekendtgørelsen (Bekendtgørelse nr. 2243 af den 29. november 2021 om miljøregulering af dyrehold og om opbevaring af gødning)

Vær opmærksom på

Emne	Beskrivelse
Udnyttelse	Miljøtilladelsen betragtes som værende udnyttet, når afgørelsen er meddelt. Vilkårene vil være gældende fra meddelelsesdato.
Kontinuitetsbrud	Husdyrbruget er omfattet af reglerne om kontinuitetsbrud.
Retsbeskyttelse	I 8 år efter offentliggørelse er afgørelsen om miljøtilladelse omfattet af retsbeskyttelse.
Samdrift	Husdyrbruget er et selvstændigt husdyrbrug uden forureningsmæssig sammenhæng med andre husdyrbrug (samdrift).
Dispensationer	Miljøtilladelsen indeholder dispensation til følgende afstandskrav: <ul style="list-style-type: none">• naboskel Naboer, der matrikulært grænser op til det ansøgte, bedes være særlige opmærksomme på muligheden for at komme med bemærkninger.
Andre love og tilladelser	Denne miljøtilladelse omfatter ikke andre tilladelser. I denne miljøtilladelse etableres stald i eksisterende maskinhus (bygning 6). Der skal søges om ændret anvendelse fra maskinhus til stald gennem Byg og Miljø .
Samtidighed i afgørelser	Der er ikke søgt om andre tilladelser eller godkendelser, afledt af Miljøbeskyttelsesloven, i forbindelse med ansøgning om miljøtilladelse.
Generelle afstandskrav og særligt afstandskrav til dræn	Du skal være opmærksom på, at de generelle afstandskrav skal overholdes, herunder afstandskrav til dræn på 15 meter. Det betyder, at alle dræn skal sløjfes i en afstand på minimum 15 meter fra staldbygninger og opbevaringsanlæg. Dette gælder både nye og eksisterende bygninger og anlæg. For at sikre, at alle drænledninger er sløjfet, anbefaler vi, at der graves en rande i 1,5 meters dybde i en afstand på 15 meter omkring anlægget. Alternativt kan drænledninger lægges i lukkede rør.

Sagsresumé

Hvad drejer sagen sig om

Der ansøges om tilladelse til at anvende tidligere maskinhus som stald til "Alle kvæg, heste, får eller geder" på dybstrøelse, på husdyrbruget på Skalstrupvej 13, 7570 Vemb. Husdyrbruget drives med udegående får, men der ønskes en mulighed for at lukke fårene på stald ved behov.

Holstebro Kommune har modtaget ansøgningen den 7. september 2023.

Offentliggørelse

Udkast til miljøtilladelse har været i 2 ugers høring i perioden fra den 9. oktober 2023 til den 23. oktober 2023.

Afgørelse om miljøtilladelse

På baggrund af de foreliggende oplysninger i ansøgningen og den miljøtekniske beskrivelse og vurdering, meddeler Holstebro Kommune hermed miljøtilladelse til det ansøgte produktionsareal på i alt 384 m², på husdyrbruget matr.nr. 25A, Melleby, Gørding, beliggende Skalstrupvej 13, 7570 Vemb.

Miljøtilladelsen omfatter anvendelse af tidligere maskinhus som stald til "Alle kvæg, heste, får eller geder" på dybstrøelse, på husdyrbruget på Skalstrupvej 13, 7570 Vemb.

Miljøtilladelsen gælder kun for det ansøgte. Der må ikke ske udvidelse eller ændring i produktionsarealet, herunder staldafsnit og gødningsopbevaringsanlæg, før ændringen er anmeldt eller godkendt af Holstebro Kommune.

Holstebro Kommune vurderer, at husdyrbruget har truffet de nødvendige foranstaltninger til at forebygge og begrænse forureningen ved anvendelse af bedste tilgængelige teknik, og at husdyrbruget i øvrigt kan drives på stedet uden at påføre omgivelserne forurening, som er uforenelig med hensynet til omgivelsernes sårbarhed og kvalitet.

Husdyrbrugets forenelighed med naturområdets sårbarhed og kvalitet er desuden vurderet. Sammenfattende vurderes det, at områdernes integritet ikke ødelægges af husdyrbrugets drift.

På baggrund af ovenstående vurderer kommunen, at husdyrbruget kan drives uden væsentlige gener for omgivelserne og risiko for forurening, hvis vilkårene i denne miljøtilladelse overholdes.

På Holstebro Kommunes vegne

Michala Kristensen
Miljømedarbejder

Miljøtilladelsens vilkår

Basisoplysninger

Dokumentation

1. Denne § 16b miljøtilladelse betragtes som udnyttet, når afgørelsen er meddelt.
2. Husdyrbruget skal etableres og drives, som det er beskrevet i ansøgningen og de supplerende oplysninger, og som det er sammenfattet i miljøtilladelsens miljøtekniske beskrivelse og vurdering, medmindre vilkårene i denne miljøtilladelse eller senere afgørelser foreskriver andet.
3. På tilsynsmyndighedens forlangende skal husdyrbruget dokumentere overholdelse af denne miljøtilladelsens vilkår. Følgende dokumentation for de seneste fem år skal på forlangende kunne fremvises for tilsynsmyndigheden ved miljøtilsyn:
 - dokumentation for produktionsarealets størrelse og placering i de enkelte staldafsnit (f.eks. i form af oversigtstegninger eller beregninger for hver stald)
 - dokumentation for håndtering og bortskaffelse af affald

Ansøger og ejerforhold

4. Ændringer i ejerforhold eller ændringer i, hvem der er ansvarlig for driften, skal meddeles til kommunen senest 14 dage efter, at ændringen har fundet sted.

Indretning og drift

Det ansøgte produktionsareal

5. Produktionsareal, dyretyper og staldindretning skal være i overensstemmelse med følgende tabel:

Staldanlæg	Dyretype	Staldsystem	Produktionsareal (m ²)
Stald til får	Alle kvæg, heste, får og geder	Dybstrøelse	384
I alt			384

Opbevaring af husdyrgødning

6. Der må ikke placeres markstakke med komposteret dybstrøelse på lavbundsarealer.

Lugt og øvrige gener

Rengøring af staldanlæg

7. Der skal opretholdes en god staldhygiejne, herunder rene stalde og fodringsanlæg.

Handleplaner ved uforudsete gener

8. Hvis Holstebro Kommune vurderer, at eventuelle klager om støj-, lugt-, flue-, støv-, og/eller lysgener er væsentlige og større, end der forventes i miljøvurderingen, skal

husdyrbruget udarbejde en handleplan og eftervisse, at de stillede krav er overholdt. Handleplanen skal godkendes af Holstebro Kommune. Er kravene ikke overholdt kan kommunen kræve, at der skal indgives og gennemføres et projekt for afhjælpende foranstaltninger. Alle udgifter i forbindelse med et sådant projekt afholdes af husdyrbruget.

Støj

9. Husdyrbrugets samlede støjbidrag, angivet som det ækvivalente, korrigerede støjniveau i dB(A) i punkter 1,5 meter over terræn, målt eller beregnet ved nærmeste nabobeboelses opholdsareal, må ikke overskride grænseværdierne i nedenstående tabel. Ved tvivlsspørgsmål er det tilsynsmyndigheden, der definerer, hvor støjgrænsen gælder.

Dag	Tidsrum	Reference	dB(A)
Mandag - fredag	07-18	8 timer	55
Lørdag	07-14	7 timer	55
Lørdag	14-18	4 timer	45
Søn- og helligdage	07-18	8 timer	45
Alle dage	18-22	1 time	45
Alle dage	22-07	0,5 time	40
Maksværdi (LpAmax)	22-07	-	55

De angivne værdier for støjbelastningen er de ækvivalente, korrigerede lydniveauer i dB(A).

Vilkåret omfatter al støj fra husdyrbruget, dvs. også støj fra andet end faste, tekniske installationer. Vilkåret gælder al støj fra landbrugsdrift, men kun støjen fra landbrugsdriften på ejendommens bygningsparcel, dvs. ikke støj fra f.eks. markdriften.

10. Hvis der skulle opstå gener for de omkringboende, kan tilsynsmyndigheden kræve, at husdyrbruget skal dokumentere, at grænseværdierne for støj er overholdt, dog højst 1 gang årligt. Dokumentationen skal sendes til kommunen sammen med oplysninger om driftsforholdene under målingen/beregningen. Målingerne/beregningerne skal udføres og rapporteres som angivet i "Miljømåling – ekstern støj" af et støjlaboratorium, der er optaget på Miljøstyrelsens liste over godkendte laboratorier. Virksomhedens støj skal dokumenteres ved måling eller beregning efter gældende vejledninger fra Miljøstyrelsen, pt. Nr. 6/1984 om Måling af ekstern støj og nr. 5/1993 om Beregning af ekstern støj fra virksomheder.

Målingerne/beregningerne skal foretages på/for de mest støjbelastede områder uden for husdyrbrugets grund og under de mest støj belastede driftsforhold - eller efter anden aftale med miljømyndigheden.

Transport

11. Transport til og fra husdyrbruget skal foregå ved hensynsfuld kørsel.

Restvand og spildevand

12. Befæstede arealer omkring husdyrbrugets bygninger skal altid holdes rene for affald, foderrester, gødningsspild m.v., således, at der ikke er risiko for udvaskning af organisk materiale og næringsstoffer til vandløb, grøfter og dræn ved overfladeafstrømning.

13. I alle dybstrøelsesafsnit skal der strøs halm eller andet tørstof i mængder, der sikrer, at dybstrøelsesmåtten altid er tør i overfladen.

Fluegener

14. Der skal på husdyrbruget foretages en effektiv fluebekæmpelse i overensstemmelse med retningslinjerne fra Aarhus Universitet, Institut for Agroøkologi (Retningslinier for fluebekæmpelse på og omkring gårde med husdyr).

Klima og ressourcer

Miljø- og ressourcestyring

15. Husdyrbruget skal arbejde på at nedbringe ressourceforbruget og affaldsmængden samt udledning af forurenende stoffer til omgivelserne, så der på en økonomisk forsvarlig måde opnås en reduktion i miljøbelastningen.
16. Husdyrbruget skal i forbindelse med tilsyn redegøre for muligheden for at indføre renere teknologi i form af ændrede råvarer, nyt materiel, ny management eller besparelser på materialer og ressourcer, som kan nedsætte miljøbelastningen. Følgende områder forventes at indgå i redegørelsen:
- Metoder/management til reducere af fordampningen af kvælstof fra stalde og opbevaringsanlæg samt i forbindelse med udbringning.
 - Tiltag til reducere af kvælstofudledning og fosforoverskud.
 - Redegørelse for ressourceforbrug og tiltag til besparelser.
 - Reparations- og vedligeholdelsesplaner
 - Affaldsreducerende tiltag.

Miljøteknisk beskrivelse og vurdering

Basisoplysninger

Dokumentation

Der er stillet vilkår om, at denne § 16b miljøtilladelse betragtes som udnyttet, når afgørelsen er meddelt. Dette begrundes med, at der er tale om lovliggørelse af dyreholdet.

Der er stillet vilkår om, at husdyrbruget skal etableres og drives, som det er beskrevet i ansøgningen og de supplerende oplysninger, og som det er sammenfattet i miljøtilladelsens miljøtekniske beskrivelse og vurdering, samt at husdyrbruget skal kunne dokumentere, at vilkårene i denne miljøtilladelse er overholdt.

For at Holstebro Kommune til enhver tid kan kontakte den ansvarlige for husdyrbruget, er der stillet vilkår om, at hvis der sker ændringer af ejerforhold, eller hvem der er ansvarlig for husdyrbruget, skal dette meddeles til Holstebro Kommune inden for 14 dage.

For at sikre, at vilkårene i denne tilladelse overholdes, har den drifts- og miljøansvarlige pligt til at informere personer og virksomheder, der arbejder på husdyrbruget om vilkårene for den del af driften, som de arbejder med.

Indretning og drift

Det ansøgte produktionsareal

De ansøgte produktionsarealer med tilhørende staldsystemer fremgår af tabel 1.

Tabel 1: Produktionsarealer på husdyrbruget.

Staldanlæg	Dyretype	Staldsystem	Produktionsareal (m ²)
Stald til får	Alle kvæg, heste, får og geder	Dybstrøelse	384
I alt			384

Produktionsarealet i nudrift og 8-årsdrift er fastsat til nul, da der ikke har været tilladelse til et erhvervsmæssig dyrehold i 2015.

Produktionsarealet i ansøgt drift er fastsat som bygningens størrelse (bygning 6) i BBR-register.

Anlæg og bygninger

Der etableres ikke nye bygninger eller anlæg i forbindelse med denne miljøtilladelse. Der etableres stald i eksisterende maskinhus (bygning 6). Der skal søges om ændret anvendelse fra maskinhus til stald gennem [Byg og Miljø](#). Eksisterende stalde og anlæg fremgår Bilag 2.

Opbevaring af husdyrgødning

Der produceres dybstrøelse, som lægges i overdækket markstak. For at sikre mod udsivning til vandmiljøet er der stillet vilkår om, at dybstrøelse ikke må placeres på lavbundsarealer. Oversigtskort med lavbundsarealer omkring husdyrbruget fremgår af bilag 5.

Husdyrbrugets beliggenhed og landskabelige hensyn

Lokalisering og planmæssige forhold

Husdyrbruget ligger ca. 3 km vest for Vemb byzone og ca. 370 m sydøst for kommunegrænsen til Lemvig Kommune. Husdyrbruget beliggenhed fremgår af bilag 1. Planmæssige forhold fremgår af bilag 2.

Tabel 2: Lokalisering og planmæssige forhold.

Afstand fra staldanlæg og lign. til nærmeste nabo, byzone m.v.:	Afstand
Nærmeste nabobeboelse [Skalstrupvej 11] (krav 50 meter)	240 m
Eksisterende eller, ifølge kommuneplanens rammedel, fremtidigt byzone-sommerhusområde [Vemb byzone] (krav 50 m)	3000 m
Område i landzone, der i lokalplan er udlagt til boligformål, blandet bolig erhverv eller til offentlige formål med henblik på beboelse, institutioner, rekreative formål og lignende [Lokalplan nr. 1129 - Område til fritidsforrr Flamingo Naturpark] (krav 50 m)	1200 m

Afstand fra hele husdyranlæg og gødningsopbevaringsanlæg til naturområder:	Afstand
Kategori 1-natur (krav 10 m) - ammoniakfølsomme naturtyper beliggende <u>inden</u> for internationale naturbeskyttelsesområder	2300 m
Kategori 2-natur (krav 10 m) - ammoniakfølsomme naturtyper, beliggende <u>uden for</u> internationale naturbeskyttelsesområder	2800 m

Afstand fra stald til får til:	Afstand
Ikke almene vandforsyningsanlæg (krav 25 m)	42 m
Almene vandforsyningsanlæg (krav 50 m)	> 50 m
Vandløb, grøft, dræn og søer >100 m ² (krav 15 m)	230 m
Offentlig vej og privat fællesvej (krav 15 m)	55 m
Levnedsmiddelvirksomhed (krav 25 m)	> 25 m
Beboelse på samme ejendom (krav 15 m)	30 m
Naboskel (krav 30 m)	5 m

Dispensation vedr. afstand til naboskel

Afstanden fra stald til naboskel er ca. 5 meter. Afstandskravet i Husdyrbruglovens § 8 er 30 meter og afstandskravet er derfor ikke overholdt. Ansøger har søgt om dispensation. Der er tale om et eksisterende maskinhus, hvor der ansøges om at etablere stald til får.

Der er tale om naboskel mod åben mark og den nærmeste nabobeboelse ligger i en afstand af 300 meter nord for stalden. Holstebro Kommune vurderer, at gener for naboer ikke øges væsentligt på grund af den store afstand.

Holstebro Kommune meddeler hermed dispensation jf. § 9 i Husdyrbrugloven.

Samlet vurdering

Det vurderes, at husdyrbruget opfylder afstandskravene i §§ 6-8 i Husdyrbrugloven samt §§ 4 og 5 i Husdyrgødningsbekendtgørelsen på nær afstandskravet til naboskel, hvor der meddeles en dispensation.

Landskabelige og kulturhistoriske områder

Husdyrbruget ligger i landskabskarakterområdet kaldet Storå Smeltevandslette. Landskabet, hvis oprindelse knytter sig især til opdyrkningen af hede, er kendetegnet ved et relativt fladt terræn, der fremstår med dyrkede marker, parallelle nord-sydgående læhegn, små plantager og enkelte områder med hede. Bebyggelsen i området består af mellemstore gårde og mindre husmandssteder, der ligger langs vejene i det åbne land samt landsbyer og byer, der ligger langs jernbanen og ved vadesteder til Storå, herunder Holstebro, Vemb, Bur og Naur.

Der ansøges om anvendelse af et eksisterende maskinhus som staldbygning og der etableres ikke nye bygninger eller anlæg ifm. miljøtilladelsen.

Udpegninger og beskyttelseslinjer

Husdyrbrugets anlæg ligger uden for bygge- og beskyttelseslinjer, bevaringsværdigt landskab, kystnærhedszonen samt værdifulde kulturmiljøer.

Samlet vurdering

Det vurderes, at det ansøgte projekt ikke vil have negativ indflydelse på det omkringliggende landskab, da der ikke sker bygningsmæssige ændringer ifm. miljøtilladelsen.

Ammoniak

Ammoniak

Husdyrproduktioner giver anledning til fordampning af ammoniak, som kan påvirke specielt de kvælstoffølsomme naturtyper omkring husdyrbruget. Ved miljøtilladelse af husdyrbrug er der krav til husdyrbrugets tilladte ammoniakpåvirkning af nærliggende naturarealer. Naturarealer er opdelt i tre kategorier i forhold til, hvor følsomme de er over for ammoniak.

Tabel 3: Oversigt over kategorier af natur og beskyttelsesniveau.

Kategori af natur	Tilladt deposition
Kategori 1 (indenfor Natura 2000 områder) <ul style="list-style-type: none">• ammoniakfølsomme habitatnaturtyper• § 3 beskyttede heder• § 3 beskyttede overdrev	Maks. totaldeposition, afhængigt af antal husdyrbrug i nærheden (kumulation) 0,2 - 0,7 kg N/ha/år
Kategori 2 (uden for Natura 2000 områder) <ul style="list-style-type: none">• § 3 beskyttede heder > 10 ha• § 3 beskyttede overdrev > 2,5 ha• højmoser og lobeliesøer	Maks. totaldeposition på 1,0 kg N/ha/år
Kategori 3 (uden for Natura 2000 områder) <ul style="list-style-type: none">• § 3 beskyttede heder, moser og overdrev samt ammoniakfølsomme skove	Maks. merdeposition ≥ 1,0 kg N/ha/år

Kravet til totaldepositionen for kategori 1-natur og for kategori 2-natur er et krav til den maksimale totaldeposition, dvs. den ammoniakdeposition, som stammer fra alle husdyrbrugets stalde og lagre - både det, der vil komme fra det ansøgte, og det, der allerede kommer fra den eksisterende drift. Hvilket krav til den maksimale totaldeposition, der skal stilles for kategori 1-natur, afhænger af antal husdyrbrug, der er i nærheden af området (såkaldt kumulation). Jo flere husdyrbrug i nærheden, jo skærpede krav til den maksimale totaldeposition stilles.



Kategori 3-natur er ammoniakfølsomme naturområder, som ikke er kategori 1-natur eller kategori 2-natur, og som er hede, mose eller overdrev omfattet af Naturbeskyttelseslovens § 3 eller som er ammoniakfølsom skov. Beskyttelsesniveauet for kategori 3-natur omfatter ikke som for kategori 1-natur og kategori 2-natur et generelt krav til den maksimale ammoniakdeposition. Beskyttelsesniveauet fastlægger, at kommunen på baggrund af en konkret vurdering kan stille krav om en maksimal merdeposition på 1,0 kg N/ha/år.

Den samlede ammoniakfordampning fra anlægget forventes at blive på 323 kg NH₃-N/år, hvilket er en meremission på 323 kg NH₃-N/år i forhold til nudrift og til 8-års drift.

Samlet ammoniakdeposition siden 2015 (8 år siden)

For at vurdere om den samlede merdeposition af ammoniak, fra driften i 2015 (8 års-drift) til og med det ansøgte projekt, har en negativ virkning på omkringliggende naturområder, er der lavet beregninger i omkringliggende naturområder i [Husdyrgodkendelse.dk](https://www.husdyrgodkendelse.dk). Beregningerne tager udgangspunkt i den produktion som var aktuel for 8 år siden.

Tabel 4: Beregning af ammoniakdeposition på omkringliggende naturområder fra Husdyrgodkendelse.dk

Oversigt af naturpunkter  							
Navn:	Kategori:	Opretter:	Kumulation:	Ruhed natur:	Merdeposition (kg N/ha/år):		Totaldeposition (kg N/ha/år):
					8-års drift	Nudrift:	
Kat. 3 - Mose SØ	Kategori 3	Sagsbehandler	0	Bn	0,0	0,0	0,0
Kat. 3 - Mose S	Kategori 3	Sagsbehandler	0	Bn	0,0	0,0	0,0
Kat. 1 - Rigkær SØ	Kategori 1	Sagsbehandler	0	Bn	0,0	0,0	0,0
Kat. 3 - Mose Ø	Kategori 3	Sagsbehandler	0	S	0,0	0,0	0,0
Kat. 3 - Mose NV	Kategori 3	Sagsbehandler	0	S	0,2	0,2	0,2
Kat. 2 - Hede NØ	Kategori 2	Sagsbehandler	0	Bn	0,0	0,0	0,0
Kat. 2 - Overdrev SØ	Kategori 2	Sagsbehandler	0	Bn	0,0	0,0	0,0
Kat. 1 - Overdrev V	Kategori 1	Sagsbehandler	0	Bn	0,0	0,0	0,0

Ammoniakfølsomme naturtyper indenfor Natura 2000 (kategori 1-natur)

Den beregnede totaldeposition til kategori 1-natur er beregnet til 0,0 kg N/ha/år, kravene for maksimal totaldeposition på kategori 1-natur er derfor overholdt uanset kumulation.

Det nærmest liggende Natura 2000-område i forhold til husdyrbruget er EF-habitatområde nr. 58, Nissum Fjord. Mindsteafstanden til Natura 2000-området er 220 meter. Det nærmeste område med kortlagt kategori-1 natur er et 0,35 ha stort rigkær ca. 680 meter sydøst for husdyrbruget. Beregningen i det nærmeste punkt viser en totaldeposition på 0,0 kg N/ha/år fra husdyrbruget.

Holstebro Kommune venter ingen negativ effekt af kvælstofemissionen fra husdyrbruget på de nærmest liggende Natura 2000-områder.

Større ammoniakfølsomme naturområder udenfor Natura 2000 (kategori 2-natur)

Afstanden til det nærmeste naturområde, der er omfattet af reglerne for kategori 2-natur, dvs. lobeliesø, højmose, større heder eller overdrev udenfor Natura 2000-områder, er 2,8 kilometer.

Der er tale om et 16,6 ha stort hedeområde ca. 2,8 kilometer nordøst for husdyrbruget.

Beregninger viser en totaldeposition i dette område på 0,0 kg N/ha/år, og reglerne for kategori 2-natur er dermed overholdt.

Holstebro Kommune venter ingen negativ effekt af kvælstofemissionen fra husdyrbrugets drift på de nærmest liggende områder med kategori 2-natur.

Ammoniakfølsomme naturområder i øvrigt (kategori 3-natur)

Det nærmeste § 3-naturområde i forhold til husdyrbruget, som er omfattet af reglerne for kategori 3-natur, er ca. 2,7 ha stor mose beliggende ca. 290 meter nordvest for husdyrbruget.

Beregninger viser en ammoniakdeposition på 0,2 kg N/ha/år fra ændringerne (merdeposition både i forhold til 8-års drift og nudrift).

Ca. 290 meter syd for husdyrbruget, er der en ca. 0,4 ha stor mose, som er omfattet af reglerne for kategori 3-natur.

Beregninger viser en ammoniakdeposition på 0,0 kg N/ha/år fra ændringerne (merdeposition både i forhold til 8-års drift og nudrift).

Der ligger ikke områder med potentielt ammoniakfølsom skov i nærheden af husdyrbruget.

Kriterierne for kategori 3-natur vurderes at være opfyldt, da merdepositionen ikke overstiger 1 kg N/ha/år.

Samlet vurdering

Holstebro Kommune vurderer, at oplysninger om kildehøjder, ruhed og kumulation, er korrekte.

Ifølge beregninger i Husdyrgodkendelse.dk er beskyttelsesniveauet for ammoniak overholdt, og der stilles derfor ikke yderligere vilkår.

Holstebro Kommune vurderer, at kravene om maksimalt tilladt totaldeposition på kategori 1- og kategori 2-natur er overholdt.

Holstebro Kommune vurderer, at der ikke er grundlag for at skærpe kravene til ammoniakmerdepositionen på kategori 3-natur eller § 3 beskyttet natur, da der i løbet af de sidste 8 år ikke er sket en merbelastning.

Bilag IV-arter

I habitatdirektivets bilag IV er opført en række arter, som skal sikres en streng beskyttelse i deres naturlige udbredelsesområde også udenfor de udpegede Natura 2000-områder. Det indebærer for dyrearternes vedkommende bl.a. at yngle- og rasteområder ikke må beskædiges eller ødelægges og for planternes vedkommende, at arterne bl.a. ikke må lide skade.

Ud fra "Håndbog om dyrearter på habitatdirektivets bilag IV" samt Holstebro Kommunes øvrige kendskab til området og arterne, vurderes det, at følgende arter og grupper fra habitatdirektivets bilag IV (strengt beskyttede arter) kunne tænkes at forekomme i nærområdet til husdyrbruget:

- Småflagermus: Forekommer næsten overalt i Vestjylland, men vil ikke blive negativt påvirket af det ansøgte projekt.
- Birkemus: Arten er ikke registreret i området.
- Odder: Lever udbredt i Vestjylland, men vil ikke blive negativt påvirket af det ansøgte projekt.
- Bæver: Lever i adskillige af kommunens vandløb og søer, men vil ikke blive negativt påvirket af det ansøgte projekt.

- Ulv: Forekommer lejlighedsvist forskellige steder i Holstebro Kommune, men vil ikke blive negativt påvirket af det ansøgte projekt.
- Markfirben: Holstebro Kommune har ikke kendskab til forekomster nær husdyrbruget.
- Stor vandsalamander, løgfrø, spidssnudet frø og strandtudse: Ingen af disse er registreret nær husdyrbruget.
- Grøn kølleguldsmed: Forekommer udbredt i Storå og Karup Å, men vil ikke blive negativt påvirket af det ansøgte projekt.
- Grøn mosaikguldsmed: Der foreligger to fund af arten i Holstebro Kommune, men arten vil ikke blive negativt påvirket af projektet.
- Vandranke: Vokser nær Felsted Kog og i Husby Sø, men i stor afstand fra husdyrbruget.
- Gul stenbræk: Holstebro Kommune rummer mindst 3 paludella-væld, hvor arten kan tænkes at forekomme, men den er trods eftersøgninger ikke fundet her i nyere tid.

Samlet vurdering

Det vurderes, at det ansøgte samt husdyrbrugets drift ikke indebærer risiko for negativ påvirkning af bilag IV-arter eller bilag IV-arternes levesteder. Ligeledes vurderes det, at husdyrbruget ikke vil give anledning til beskadigelse eller ødelæggelse af yngle- eller rasteområder for bilag IV-arterne.

Lugt

I forbindelse med en miljøgodkendelse skal det ansøgte overholde lovens fastsatte krav til maksimal lugtbelastning (lugtgenegrænser). Lugtgenegrænsen beregnes efter to modeller: Miljøstyrelsens lugtmodel (beregnet i enheden OU_E , Odour Units, og kaldet "Ny") og "FMK-modellen" (beregnes i enheden LE, Lugt Enheder). Den beregningsmetode, der beregner den længste geneafstand, og dermed beskytter de omkringboende bedst, er den genegrænse der skal overholdes.

Der er 3 forskellige lugtgenegrænser – til byzone, til samlet bebyggelse og til enkeltboliger uden landbrugspligt og disse fremgår af nedenstående tabel.

Table 5: Lovens fastsatte krav til maksimal lugtbelastning.

Områdetype	Miljøstyrelsens lugtmodel "Ny"	FMK-modellen
Beboelsesbygninger på ejendomme uden landbrugspligt, der ikke ejes af den ansvarlige for driften af husdyrbruget	15 OU_E/m^3	10 LE/m^3
Område i landzone, der i lokalplan er udlagt til boligformål, blandet bolig- og erhvervsformål eller til offentlige formål med henblik på beboelse, institutioner, rekreative formål og lign. Beboelsesbygninger i samlet bebyggelse i landzone	7 OU_E/m^3	3 LE/m^3

Områdetype	Miljøstyrelsens lugtmodel "Ny"	FMK-modellen
Eksisterende og ifølge kommuneplanens rammedel fremtidig byzone	5 OU _E /m ³	1 LE/m ³
Eksisterende og ifølge kommuneplanens rammedel fremtidigt sommerhusområde		

Opfattelsen af lugt kan variere fra menneske til menneske, men helt overordnet, så svarer 1 lugtenhed (OU_E) til grænsen for, hvornår lugten kan erkendes i et laboratorium. Ved 3 OU_E er det muligt at genkende lugttypen som f.eks. svinelugt. Ved 5 OU_E kan lugten med sikkerhed bestemmes, mens lugten ved 10 OU_E er en tydelig lugt, der i tilfælde af f.eks. svinelugt kan opfattes som ubehagelig.

Lugtens udbredelse i nærområdet, afhænger bl.a. af produktionsarealets størrelse, staldtype, dyretype, geografisk placering, ventilationsforhold og øvrige husdyrbrug, der bidrager til kumulation af lugt.



Kumulation af lugt

I denne ansøgning er der ingen andre husdyrbrug, der bidrager til kumulation af lugt. Geneafstanden skal derfor ikke forøges.

Resultater af lugtberegning

I Husdyrgodkendelse.dk er der foretaget beregning af geneafstandene til både enkeltbolig, samlet bebyggelse, lokalplanlagt område til offentlige formål og til byzone. Kravene til den maksimale lugtbelastning er jf. lugtberegningen overholdt.

Tabel 6: Lugtberegning fra [Husdyrgodkendelse.dk](#).

Bebyggelse	Kumulation	Model	Ukorrigeret geneafstand (m)	Korrigeret geneafstand (m)	Vægtet gennemsnitsafstand (m)	Genekriterie overholdt
 Skalstrupvej 11	0	FMK	34,5*	34,5*	326,5	Ja
 Holmgårdvej 156A	0	FMK	61,3	61,3	6123,9	Ja
 Vemb By, Vemb	0	FMK	109,1	109,1	3076,5	Ja

Lugt fra gyllebeholdere

Lugt fra opbevaringslagre er ikke medtaget i ovenstående beregninger, da opbevaringslagre er omfattet af de generelle afstandsregler. Der stilles ikke skærpede krav til f.eks. gyllebeholdere eller udbringningspraksis, da der ikke forventes at være væsentlige lugtgener herfra i forhold til omkringboende.

Rengøring af staldanlæg

Stalde rengøres efter behov. Idet erfaring viser, at en god staldhygiejne i form af rene og tørre stalde ofte har en gunstig indflydelse på staldlugtemissionen, stilles der vilkår om, at der opretholdes en god staldhygiejne.

Handleplan

Hvis der skulle opstå gener for de omkringboende, eller hvis Holstebro Kommune vurderer, at eventuelle klager om lugtgener er væsentlige og større, end der forventes i miljøvurderingen, skal husdyrbruget udarbejde en handleplan og eftervise, at de stillede krav er overholdt. Handleplanen skal godkendes af Holstebro Kommune. Er kravene ikke overholdt, kan kommunen kræve, at der skal indgives og gennemføres et projekt for afhjælpende foranstaltninger. Alle udgifter i forbindelse med et sådant projekt afholdes af husdyrbruget.

Samlet vurdering

På baggrund af ovenstående og de fastsatte vilkår, vurderes det, at husdyrbruget ikke vil give anledning til væsentlige lugtgener hos omboende.

Øvrige gener

Transport

Antallet af transporter er minimale, da dyrene er udegående den største del af året. Foder produceres på egne arealer og derfor er der ikke ekstra transporter med indkøbt foder.

De daglige transporter vil primært foregå indenfor normal arbejdstid (7:00 – 18:00). Omkring forårs- og høstarbejde vil der på et typisk husdyrbrug være intensiveret trafik på og omkring anlægget. Sæsonbetonet arbejde kan desuden foregå uden for normal arbejdstid.

Ved regulering af husdyrbrug er det praksis at betragte landzonen som landbrugets erhvervsområde, og beboere af boliger i landzonen må derfor acceptere visse ulemper, som kan være forbundet med at være nabo til et landbrug.

Holstebro Kommune kan regulere visse transporttyper knyttet til husdyrbrugets egne transporter. Der er derfor stillet vilkår om, at transport til og fra husdyrbruget skal foregå ved hensynsfuld kørsel for at sikre, at støj ifm. transporter minimeres.

Rengøring af offentlig vej

Færdsel på offentlig vej reguleres af politiet og hører under færdselsloven og øvrige bestemmelser, der er fastsat af Justitsministeriet.

Ved tilsvining af det offentligt tilgængelige vejareal i forbindelse med arbejdskørsel, skal der opstilles skilte, der informerer andre trafikanter om forholdene. Det offentlige vejareal skal rengøres efter arbejdskørslens ophør. Politiet er myndighed herfor, hvorfor forholdet ikke reguleres i denne miljøgodkendelse.

Samlet vurdering

Det vurderes, at transport til og fra husdyrbruget med de stillede vilkår kan foregå uden væsentlige miljømæssige gener for de omkringboende.

Støj

Anbefalede mindsteafstande mellem en virksomhed og nærmeste nabobeboelse baseret på Miljøstyrelsens erfaringer om miljøforhold fremgår af Håndbog om Miljø og Planlægning (Miljøstyrelsen og Skov- og Naturstyrelsen, Landsplanafdelingen, 2004). Klassifikationen angiver, hvilken afstand, der skønnes at være nødvendig mellem den pågældende virksomhed og boliger i et område for åben og lav boligbebyggelse. Udgangspunktet er, at afstanden skal give en rimelig sikkerhed for, at boligerne ikke udsættes for miljøgener, og at virksomheden ikke efterfølgende mødes med skærpede miljøkrav.

For husdyrbrug med erhvervsmæssigt dyrehold med undtagelse af svineproduktioner (Klasse 6) er den anbefalede mindsteafstand 300 meter.

Den nærmeste nabobeboelse ligger i en afstand af ca. 250 meter. Med baggrund i, at der er tale om forholdsvis lille husdyrbrug, vurderes det, at husdyrbruget ikke vil give anledning til støjgener for de omkringboende.

Handleplan

Der er fastsat vilkår om, at hvis kommunen vurderer, at der forekommer støjgener, der er væsentligt større, end der kan forventes, ifølge grundlaget for miljøvurderingen, kan kommunen kræve, at der udarbejdes en handleplan og eftervise, at de stillede krav er overholdt. Handleplanen skal godkendes af Holstebro Kommune. Er kravene ikke overholdt, kan Holstebro Kommune kræve, at der skal indgives og gennemføres et projekt for afhjælpende foranstaltninger. Alle udgifter i forbindelse med et sådant projekt afholdes af husdyrbruget.

Miljøstyrelsens vejledende støjgrænser

For at imødekomme eventuelle støjgener for de omkringboende, fastsættes der vilkår om, at husdyrbrugets samlede bidrag til støjbelastningen i omgivelserne skal overholde Miljøstyrelsens vejledende støjgrænser.

Der er ikke foretaget støjberegninger i forbindelse med udarbejdelse af miljøtilladelsen. Det faktuelle støjniveau kendes derfor ikke og kan ikke sammenholdes med de vejledende støjgrænser.

Samlet vurdering

På baggrund af ovenstående vurderes det, at støj fra husdyrbruget ikke vil medføre væsentlige gener for de omkringboende, hvis de stillede vilkår overholdes.

Støv

Støvgener kan forventes i kortere perioder under høstarbejdet. Ligeledes kan der generelt i tørre perioder opstå støvgener ved kørsel på grusveje mellem markerne, men det vil være af en begrænset og lokal karakter. Der henvises til god landmandspraksis, at alle aktiviteter på husdyrbruget planlægges, herunder også levering og udkørsel, så omgivelserne påvirkes mindst muligt.

Der er fastsat vilkår om, at transport til og fra husdyrbruget skal foregå ved hensynsfuld kørsel. Vilkåret er stillet for at minimere mulige støj- og støvgener hos de nærmeste omboende.

Handleplan

Der er fastsat vilkår om, at hvis kommunen vurderer, at der forekommer støvgener, der er væsentligt større, end der kan forventes, ifølge grundlaget for miljøvurderingen, kan kommunen kræve, at der udarbejdes en handleplan og efterwise, at de stillede krav er overholdt. Handleplanen skal godkendes af Holstebro Kommune. Er kravene ikke overholdt, kan Holstebro Kommune kræve, at der skal indgives og gennemføres et projekt for afhjælpende foranstaltninger. Alle udgifter i forbindelse med et sådant projekt afholdes af husdyrbruget.

Samlet vurdering

På baggrund af ovenstående vurderes det, at støv fra husdyrbruget ikke vil medføre væsentlige gener omkring husdyrbruget eller for omboende. Det vurderes i øvrigt, at kravet om BAT er opfyldt ved almindelig god landmandspraksis og den beskrevne håndtering af foder.

Lys

Der er afskærmning med beplantning omkring husdyrbruget og det vurderes derfor, at lyset fra husdyrbruget ikke vil kunne registreres hos omkringboende.

Handleplan

Der fastsættes vilkår om, at hvis der skulle opstå væsentlige gener for omboende eller for forbipasserende, eller hvis kommunen finder det nødvendigt, skal husdyrbruget via handleplan sikre, at lys ikke er til væsentlig gene for omboende og forbipasserende.

Samlet vurdering

På baggrund af ovenstående og det fastsatte vilkår, vurderes det, at lys fra husdyrbruget ikke vil medføre væsentlige gener omkring husdyrbruget eller for omboende.

Tag- og overfladevand, restvand og spildevand

Der er ikke tagrender på bygninger, dvs. at tagvandet nedsives. På husdyrbruget er der kun stald med dybstrøelse uden afløb.

Der stilles vilkår om, at der i alle dybstrøelsesafsnit skal strøs halm eller andet tørstof i mængder, der sikrer, at dybstrøelsesmåtten altid er tør i overfladen.

Der stilles vilkår om, at befæstede arealer omkring husdyrbrugets bygninger altid skal holdes rene for affald, foderrester, gødningsspild m.v., så der ikke opstår risiko for udvaskning af organisk materiale og næringsstoffer til vandløb, grøfter og dræn ved overfladeafstrømning.

Samlet vurdering

Det vurderes, at der ikke vil være væsentlig forureningsrisiko for miljøet fra husdyrbruget, hvis de fastsatte vilkår overholdes, og afledningen af vand på husdyrbruget håndteres som beskrevet i denne miljøtilladelse.

Fluegener

Holstebro Kommune fastsætter vilkår om, at der på husdyrbruget skal foretages en effektiv fluebekæmpelse i overensstemmelse med [retningslinjerne](#) fra Aarhus Universitet, Institut for Agroøkologi.

Handleplan

Der er fastsat vilkår om, at hvis kommunen vurderer, at der forekommer fluegener, der er væsentligt større, end der kan forventes, ifølge grundlaget for miljøvurderingen, kan kommunen kræve, at der udarbejdes en handleplan og efterwise, at de stillede krav er overholdt. Handleplanen skal godkendes af Holstebro Kommune. Er kravene ikke overholdt, kan Holstebro Kommune kræve, at der skal indgives og gennemføres et projekt for afhjælpende foranstaltninger. Alle udgifter i forbindelse med et sådant projekt afholdes af husdyrbruget.

Samlet vurdering

På baggrund af ovenstående og de fastsatte vilkår, vurderes det, at fluer på husdyrbruget ikke vil medføre væsentlige gener omkring husdyrbruget eller for omboende.

Følgevirksomheder

Affald

Alle virksomheder, der producerer affald, er forpligtiget til at sortere deres affald og sikre, at genanvendeligt affald bliver bortskaffet til genanvendelse.

Affald fra produktionen skal opsamles, sorteres, bortskaffes og registreres iht. Affaldsbekendtgørelsen og det til enhver tid gældende Regulativ for erhvervsaffald i Holstebro Kommune.

Al bortskaffelse af affald skal kunne dokumenteres. Denne dokumentation skal fremvises ved tilsyn og kan f.eks. bestå af fakturaer fra godkendt modtager, kvittering fra genbrugspladsen eller lignende. Liste over godkendte modtagere kan ses på [Energistyrelsens hjemmeside \(affaldsregister\)](#).

Samlet vurdering

På baggrund af beskrivelsen i ansøgningsmaterialet vurderes det, at affaldshåndtering på husdyrbruget ikke vil have væsentlig betydning for omgivelserne og miljøet, hvis affald håndteres efter gældende regler.

Driftsforstyrrelser eller uheld

På husdyrbruget produceres der udelukkende dybstrøelse og risiko for forurening ifm. håndtering af husdyrgødning vurderes at være minimal. Der er stillet vilkår om at markstakke med dybstrøelse ikke må placeres på lavbundsarealer for at forebygge evt. risiko for forurening af vandmiljøet.

Samlet vurdering

Det vurderes, at husdyrbruget med de stillede vilkår har foretaget de nødvendige foranstaltninger for at minimere risiko for forurening af miljøet i forbindelse med uheld.

Grænseoverskridende virkninger

Husdyrbruget ligger ca. 200 km fra grænsen til Tyskland, som er nærmeste selvstændige nation. Derfor vurderer Holstebro Kommune, at husdyrbruget ikke vil have grænseoverskridende virkning.

Offentliggørelse og generelle forhold

Klagevejledning

Ansøger, klageberettigede myndigheder og organisationer samt enhver, der har en væsentlig individuel interesse i sagens udfald kan klage over afgørelsen til Miljø- og Fødevareklagenævnet.

Fristen for at klage over afgørelsen er den **22. november 2023**.

Klagen skal sendes digitalt via [klageportalen](#). Du kan logge ind med NemID eller mitID. Det koster et gebyr at få behandlet klagen. Det er muligt at blive fritaget for at bruge Klageportalen, hvis der foreligger særlige omstændigheder. Fremsend anmodningen til Holstebro Kommune, der sender anmodningen videre til klagenævnet, som træffer afgørelse om fritagelse.

Aktindsigt

Vi gør opmærksom på, at du har ret til aktindsigt i sagen. Du kan få aktindsigt ved at henvende dig til Holstebro Kommune på tm@holstebro.dk.

Søgsmål

Afgørelsen kan prøves ved domstolene. Dette forudsætter, at sagen er indbragt for domstolene senest 6 måneder efter, at afgørelsen er truffet.

Offentliggørelse

Afgørelsen sendes til:

- MT biler, Skalstrupvej 13, 7570 Vemb (ansøger)

Orientering om meddelelse af miljøtilladelse er sendt til:

- Mette G. Ladefoged, Fjordland, mgl@fjordland.dk (ansøgers konsulent)
- Alle sagens parter indenfor 112 meter fra husdyrbrugets lugtcentrum (lugtkonsekvensradius).
- Naboer der matrikulært grænser op til husdyrbruget.
- Personer der har anmodet om at se udkast til afgørelse.
- Danmarks Naturfredningsforening
- Styrelsen for patientsikkerhed - Tilsyn og Rådgivning Nord
- Danmarks Fiskeriforening Producent Organisation
- Danmarks Sportsfiskerforbund
- Ferskvandsfiskeriforeningen for Danmark
- Nissum Fjord Fritidsfiskerforening V/ Erik Holk
- Dansk Ornitologisk Forening
- Dansk Ornitologisk Forening – Vestjylland
- Rådet for Grøn Omstilling
- De Kulturhistoriske Museer i Holstebro Kommune
- Foreningen Greenpeace Danmark

I perioden fra den 9. oktober 2023 til den 23. oktober 2023 har udkast til afgørelse været sendt i høring hos nedenstående:

- Mette G. Ladefoged, Fjordland, mgl@fjordland.dk (ansøgers konsulent)
- Alle sagens parter indenfor 112 meter fra husdyrbrugets lugtcentrum (lugtkonsekvensradius).
- Naboer der matrikulært grænser op til husdyrbruget.
- Personer der har anmodet om at se udkast til afgørelse.
- Danmarks Naturfredningsforening
- Styrelsen for patientsikkerhed - Tilsyn og Rådgivning Nord
- Danmarks Fiskeriforening Producent Organisation
- Danmarks Sportsfiskerforbund
- Ferskvandsfiskeriforeningen for Danmark
- Nissum Fjord Fritidsfiskerforening V/ Erik Holk
- Dansk Ornitologisk Forening
- Dansk Ornitologisk Forening – Vestjylland
- Rådet for Grøn Omstilling
- De Kulturhistoriske Museer i Holstebro Kommune
- Foreningen Greenpeace Danmark

I 2 ugers nabohøringen høringsperioden er der indkommet bemærkninger fra følgende:

Ingen bemærkninger modtaget.

Bilag

Bilag 1 – Husdyrbrugets beliggenhed

 HOLSTEBRO KOMMUNE Natur og Miljø	Dato: 20. september 2023
	Sagsbehandler: tmnmk



Signaturforklaring

Bilag 2 – Situationsplan



Bilag 3 – Omkringboende og planmæssige forhold

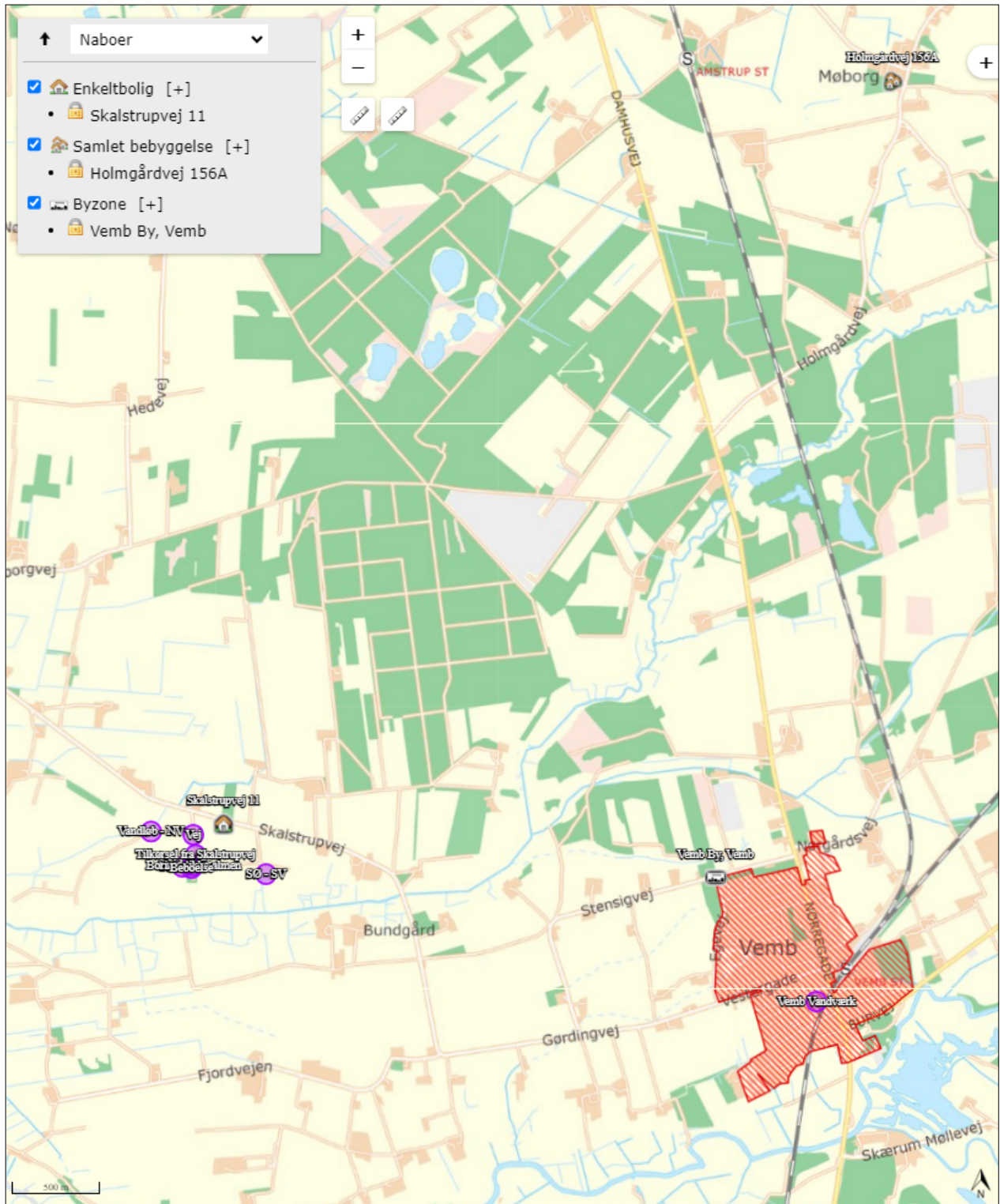

Bilag 4 – Naturområder omkring husdyrbruget

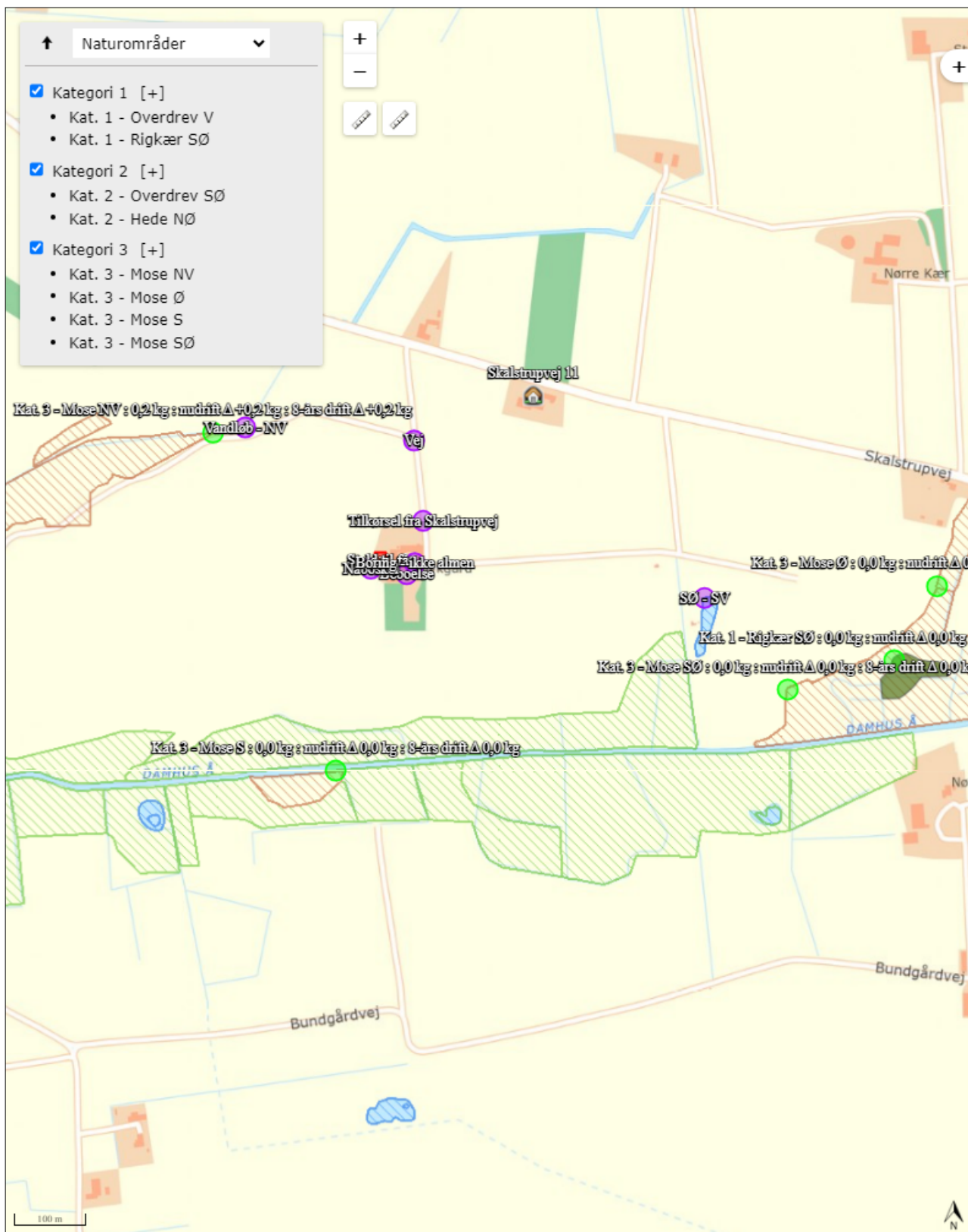

Bilag 5 – Lavbundsarealer omkring husdyrbruget

