



Søren Michaelsen
Gammelengvej 29
6630 Rødding

TEKNIK & MILJØ
Erhvervs miljø

Dato: 17. maj 2022
Sagsnr.: 22/7113
CPR/CVR-nr.:
34150168

Kontaktperson:
Anna Kathrine Klitgaard

Dir. tlf.: 7996 6271

E-mail: akkl@vejen.dk

Afgørelse om etablering af gyllebeholder på eksisterende husdyrbrug

Vejen Kommune har besluttet, at byggeriet kan gennemføres uden tilladelse efter Husdyrbrugloven¹.

Vi henviser til Husdyrgodkendelsesbekendtgørelsens² § 12.

Anlægget skal opføres i henhold til de tekniske bestemmelser i BR18³.

Offentliggørelse og klageadgang

Afgørelsen bliver offentliggjort på kommunens hjemmeside 19. maj 2022.

Du og dine naboer samt Danmarks Naturfredningsforening kan klage over kommunens afgørelse til Miljø- og Fødevarerklagenævnet senest **16. juni 2022**.

Se mere om klagereglerne i den vedlagte klagevejledning.

Udnyttelse af anmeldelsen

Du kan på eget ansvar udnytte anmeldelsen uanset eventuelle klager, men du skal være opmærksom på, at dette ikke begrænser Miljø og Fødevarerklagenævnets mulighed for at ændre eller ophæve Vejen Kommunes afgørelse.

Hvis anmeldelsen ikke er udnyttet senest seks år fra denne afgørelse, bortfalder retten til at udnytte anmeldelsen.

Hvis anmeldelsen ikke er helt eller delvist udnyttet i tre på hinanden følgende år, bortfalder retten til at udnytte den del, der ikke er gennemført.

Redegørelse for projektet

Grundlaget for afgørelsen er:

- Anmeldelse af gødningsopbevaringsanlæg modtaget 19. april 2022
- Situationsplan
- Luftfoto af omgivelserne

Projektet omhandler etablering af en gyllebeholder på maksimalt 5.000 m³ med et overfladeareal på op til 1259 m² og diameter på op til 40 m. Sider vil være maksimalt 2 m over terræn. Der etableres teltoverdækning, med en højde på max 6 m. Teltoverdækningen vil være grå.

¹ Lovbekendtgørelse nr. 520 af 01.05.2019 om husdyrbrug og anvendelse af gødning m.v. med senere ændringer

² Bekendtgørelse nr. 2225 af 27. november 2021 om godkendelse og tilladelse m.v. af husdyrbrug

³ Bygningsreglementet 2018, www.bygningsreglementet.dk

Placering af gyllebeholderen kan ses på nedenstående figur.



Figur 1. Det røde markerer den ansøgte gyllebeholder.

Vurdering af projektet

Vejen Kommune vurderer, at byggeriet er erhvervmæssigt nødvendigt for bedriften og det opføres i umiddelbar tilknytning til eksisterende byggeri.

Arealet af anmeldte gyllebeholder og ejendommens andre gødningsopbevaringsanlæg, som ikke er godkendt efter Husdyrbrugloven er mindre end 3.000 m².

Der er mere end 300 m til nærmeste byzone, område i landzone der er udlagt til bolig og erhvervsformål, rekreative områder osv., mere end 100 m til nærmeste nabobeboelse og mere end 100 m til nærmeste vandløb eller sø.

Det er ikke nødvendigt med terrænændringer over +/- 1 m i forbindelse med etablering af gødningsopbevaringsanlægget.

Gyllebeholderen mindre end 8 m fra terræn incl fast overdækning.

Der er indsendt beplantningsplan, der beskriver at der etableres et 3-rækket læhegn med hjemmehørende arter, se figur 2. Det er kommunens vurdering, at beplantningen skærmer, så den ikke virker dominerende i landskabet. Gyllebeholderen er desuden placeret i tæt tilknytning til eksisterende byggeri, så ejendommen fremstår samlet.

Gyllebeholderen ligger ikke i områder med udpegninger i gældende kommuneplan og det er kommunens vurdering, at opførelsen af gyllebeholderen ikke vil forringe udpegningsgrundlagene i kommuneplanen.

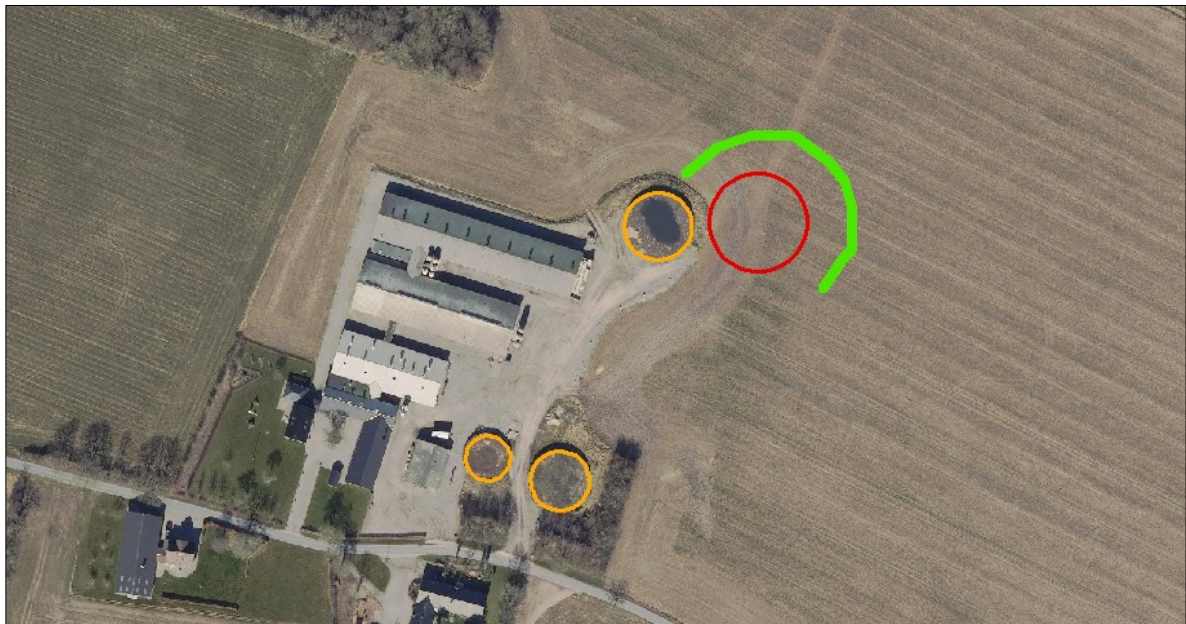

Figur 2. Det grønne viser hvor der etableres beplantning.

Afstandskrav i Husdyrgodkendelseslovens § 8 er alle overholdt.

Der er ingen skov-, sø-, eller åbeskyttelseslinjer i nærheden, og heller ingen beskyttede sten- og jorddiger eller fredede områder og fortidsminder i byggefeltet.

Totaldepositionen af ammoniak fra ejendommen og gyllebeholderen til kat. 1 naturområder er under 0,2 kg N/ha og under 1,0 kg N/ha til kat. 2 og 3 naturområder.

Vejen Kommune vurderer, at forudsætningerne for gennemførelse af projektet uden krav om miljøgodkendelse er opfyldt.

Vurdering i forhold til Natura 2000 samt Bilag IV-arter

Ifølge Habitatbekendtgørelsen⁴ skal det vurderes om projektet vil påvirke et Natura 2000-område og bilag IV-arter væsentligt.

Natura 2000

Området ligger cirka 8,8 km fra nærmeste Natura 2000-område nr. 91 Kongeå (Habitatområde H80).

Ud fra afstanden samt karakteren og omfanget af projektet, vurderer Vejen Kommune, at det ansøgte ikke vil få negativ effekt på de arter eller naturtyper, der ligger til grund for udpegningen.

Bilag IV-arter

En række dyr og planter, der er omfattet af habitatdirektivets bilag IV, kan have levested, fødesøgningsområde eller sporadisk opholdssted omkring landbrugsejendomme. På baggrund af rapport fra DMU⁵ samt Vejen Kommunes øvrige kendskab vurderes umiddelbart, at der kan være brun flagermus, sydflagermus, pipistrelflagermus, stor kærguldsmed, odder, markfirben, stor vandsalamander og spidssnudet frø. Heraf er brun flagermus og odder omfattet af den danske rødliste som sårbare.

Flagermus benytter ofte hulheder i træer eller huse som opholdssted om dagen og under vinterdvalen. Føden består af insekter, som fanges i luften nær vådområder, marker, skove og

⁴ Bek. nr. 408 af 01.05.2007, "Udpegnings- og administrationsregler for internationale beskyttelsesområder samt beskyttelse af visse arter".

⁵ Faglig rapport nr. 635 og nr. 322 fra Danmarks Miljøundersøgelser.

levende hegn. De enkelte arter af flagermus har forskellige præferencer mht. fødesøgningsområde. Der er ingen registreringer af flagermus nær ejendommens anlæg, men det kan ikke udelukkes, at én eller flere arter kan raste eller yngle i området.

De resterende bilag IV-arter opholder sig ikke på ejendommen, men i det åbne land, derfor er de ikke beskrevet yderligere.

Vejen Kommune har ikke kendskab til andre registreringer af planter og dyr, som er omfattet af artsfredninger eller optaget på nationale eller regionale rødlistor i nærheden af husdyrbrugets anlæg, men en række af arterne vil med stor sandsynlighed forekomme i området.

Der fjernes ikke gamle bygninger eller fældes store træer, der kunne være levested for flagermus. Der sker med andre ord ikke fysiske ændringer i forbindelse med projektet, der kan være til skade for bilag IV-arter.

Vejen Kommune vurderer, at projektet ikke vil påvirke bilag IV- og rødlistearter eller deres levesteder væsentligt.

Resultat af nabohøring

Der er naboer indenfor 300 m, som vurderes at kunne blive berørt af projektet og der er derfor udført nabohøring. Der er ikke indkommet kommentarer.

Andre tilladelser

Husk at sikre, at nybyg bliver registreret i BBR. BBR-afdelingen kan evt. kontaktes på teknik@vejen.dk.

Venlig hilsen

Anna Kathrine Klitgaard
miljøingeniør

Kopi: LandboSyd, Henriette Fries, hef@landbosyd.dk

Danmarks Naturfredningsforening, E mail: dnvejen-sager@dn.dk

Bilag 1.

Klagevejledning, jf. "Husdyrbrugloven" nr. 520 af 01.05.2019.

Hvilke afgørelser, tilladelser og miljøgodkendelser kan påklages

Alle afgørelser, der er truffet af kommunen med hjemmel i "Lov om miljøgodkendelse mv. af husdyrbrug" eller regler, der er fastsat med hjemmel i loven, kan jf. § 76 påklages til Miljø- og Fødevareklagenævnet.

Hvem kan klage

Klageberettiget er enhver med væsentlig interesse i sagens udfald, miljøministeren samt visse landsdækkende organisationer, jf. §§ 84-87.

Til hvem skal der klages

Der skal klages via den elektroniske klageportalen. Se vejledning på www.naevneneshus.dk. Miljø- og Fødevareklagenævnet skal som udgangspunkt afvise en klage, der kommer uden om Klageportalen, hvis der ikke er særlige grunde til det. Hvis du ønsker at blive fritaget for at bruge Klageportalen, skal du sende en begrundet anmodning til den myndighed, der har truffet afgørelse i sagen. Myndigheden videresender herefter anmodningen til Miljø- og Fødevareklagenævnet, som træffer afgørelse om, hvorvidt din anmodning kan imødekommes.

Klagefrist

Klagen skal være indgivet senest 4 uger efter, at afgørelsen, tilladelsen eller miljøgodkendelsen er meddelt. Er afgørelsen offentligt bekendtgjort f.eks. ved annoncering, regnes klagefristen fra bekendtgørelsen, jf. § 79. En klage anses for at være indgivet, når den er tilgængelig for Vejen Kommune i Klageportalen.

Gebyr

Det er en betingelse for Miljø- og Fødevareklagenævnets behandling af en klage, at den, der klager, indbetaler et gebyr. Gebyret er på 900 kr. for private og 1.800 kr. for virksomheder og organisationer (2016 niveau, gebyret indeksreguleres hvert år). Gebyret betales enten direkte med betalingskort eller der sendes en opkrævning. Miljø- og Fødevareklagenævnet vil ikke påbegynde behandlingen af klagen, før gebyret er modtaget. Vejledning om gebyrordningen kan findes på nævnets hjemmeside (www.naevneneshus.dk). Gebyret tilbagebetales, hvis den, der klager, får helt eller delvis medhold i klagen.

Domstolsprøvelse

Hvis afgørelsen ønskes indbragt for domstolene, skal dette ske inden 6 måneder efter, at afgørelsen er offentliggjort, jf. § 90.

Opsættende virkning

En klage over en afgørelse har ikke opsættende virkning på retten til at udnytte tilladelsen eller miljøgodkendelsen, medmindre Miljø- og Fødevareklagenævnet bestemmer andet. Tilladelsen/godkendelsen må ikke udnyttes, hvis den indeholder placering af driftsbygninger væk fra de øvrige driftsbygninger, jf. § 81. Dette vil være angivet i afgørelsen. Udnyttelse af en tilladelse eller miljøgodkendelse kan kun ske under opfyldelse af vilkårene, som er fastsat i tilladelsen eller miljøgodkendelse.