

REILING GLASRECYCLING DANMARK ApS (Reiling Glasrecycling  
Danmark ApS (Næstved))  
Att. Jesper Blicher-Nordkvist

## **Team Klima, Miljø og Affald**

Center for Teknik og Miljø  
Rådmandshaven 20  
4700 Næstved

Telefon +4555886202

naestved@naestved.dk

Dato  
**8. november 2024**

Sagsnr.  
**24-038469**

Sagsbehandler  
**Gregers Kiehn**

### **Opfølgning på miljøtilsyn 2024 hos Reiling, Maglemølle 60 i Næstved**

Næstved Kommune var på miljøtilsyn hos jer 7. november 2024.

#### **Tilsynet gav anledning til følgende bemærkninger**

##### **Cold-Plasma**

Der var i foråret/sommer lidt dialog mellem Reiling og Næstved Kommune om etablering af et Cold-Plasma til luft/lugt rensning ved afkastet fra tørreovnen. Projektet er pt. sat på pause, men hvis det igen bliver aktuelt, vurderes det, at ozon kan være den dimensionerende parameter i afkastet. Der skal derfor laves OML-beregninger for afkastet, hvor det dokumenteres at B-værdien for ozon er overholdt ved naboerne. Inden projektet genoptages, anbefaler Næstved Kommune at Reiling søger information om indholdsstofferne i afkastet på det Tyske anlæg, da der eventuelt kan være andre indholdsstoffer end ozon. Datablad med gældende B-værdi for ozon blev udleveret ved tilsynet, og er vedhæftet denne tilsynsrapport.

##### **Dokumentation spildevandsanalyser**

Næstved Kommune anmoder Reiling om at fremsender kopi af de sidste spildevandsanalyser fra 2024.

##### **Nye regler om husholdningslignede affald**

Der er den 1/1-2023 kommet nye regler der foreskriver at husholdningslignede affald skal kildesorteres hos virksomheder. Det betyder at virksomheder bl.a. skal kildesortere plast pap og madaffald.

Du kan læse mere om <https://mst.dk/affald-jord/affald/affaldsfraktioner/de-ti-affaldsfraktioner/materialer-til-arbejdspladser/>

### **Aflevering af affald til godkendte modtagere**

Næstved Kommune skal gøre opmærksom på, at virksomheds genereret affald skal afleveres som erhvervsaffald på enten genbrugspladsen eller til godkendt modtager og der skal kunne fremvises dokumentation i form af kvitteringer til tilsynsmyndigheden.

### **Se mere på:**

<http://erhverv.naestved-affald.dk/erhverv/genbrugspladser>

### **Resultatet af miljøtilsynet bliver offentliggjort**

Vi har pligt til at offentliggøre oplysningerne fra vores miljøtilsyn senest 4 måneder efter tilsynet, jf. tilsynsbekendtgørelsen<sup>1</sup>.

### **Orientering om brugerbetaling**

Tilsynet er omfattet af reglerne om brugerbetaling. For tilsyn udført i 2024 opkræver vi 468,96 kr. pr. time til tilsynsarbejdet udført på og uden for virksomheden, jf. brugerbetalingsbekendtgørelsen<sup>2</sup>.

### **Har I bemærkninger eller spørgsmål?**

Hvis I har bemærkninger, skal I sende dem på mail til [grkie@naestved.dk](mailto:grkie@naestved.dk) inden 14 dage fra I har modtaget dette brev. Alle og enhver kan bede om at få aktindsigt i sagen om tilsynet.

Hvis I har spørgsmål, er I også velkommen til at ringe til mig +4555886202.

Med venlig hilsen

Gregers Kiehn  
Specialkonsulent, M.IDA

Bilag: Tilsynsrapport

---

<sup>1</sup> Miljøministeriets bekendtgørelse nr. 1536 af 9. december 2019 om miljøtilsyn

<sup>2</sup> Miljøministeriets bekendtgørelse nr. 1519 af 29. juni 2021 om brugerbetaling

## TILSYNSRAPPORT

<b>Baggrund for tilsynet</b>	Basis tilsyn
<b>Navn, adresse og CVR-nr.</b>	Maglemølle 60, 4700 Næstved CVR: 21078336 P-nr.: 1019087820
<b>Virksomhedstype</b>	K212 Midlertidig oplag og oparbejdning af ikke farligt affald
<b>Tilsynsdato</b>	07-11-2024
<b>Hvad er der ført tilsyn med?</b>	Samlet miljøtilsyn
<b>Er der konstateret jordforurening?</b>	Nej
<b>Er der givet forbud, påbud eller indskærpelser?</b>	Nej
<b>Opfølgning på forbud, påbud eller indskærpelser?</b>	Nej
<b>Er det relevant med egenkontrol?</b>	Nej

Oplysningerne i skemaet ovenfor bliver offentliggjort på <https://dma.mst.dk/>

**Hvad gælder for virksomheden:**

- Miljøgodkendelse fra 1. juni 2015
- Tillæg til miljøgodkendelsen fra 6. oktober 2023
- Spildevandstilladelse fra 2017

**Ved tilsynet deltog:**

Fra virksomheden deltog Fabrikschef Jesper Blicher-Nordkvist og fra Næstved Kommune deltog Gregers Kiehn.

**Ved tilsynet blev følgende oplyst/konstateret:****Indretning og drift:**

- Virksomhedens aktiviteter er sortering og oparbejdning af glasaffald.
- Der er oplag af indkomne glasfraktioner udendørs.
- Der modtages MG fra 25-30% af kommunerne i Danmark.



- Der kommer stadig for sorteret MGP fra Århus.
- Der er et større oplag på ca. 30.000 tons af rejekt, som tidligere lå i Holmegaard.
- Der foregår nedknusning, tørring, og sortering af glasfraktionerne.
- Rest efter sortering af f.eks. bilruder går til forbrænding.
- Filtermateriale sendes via transportør til Roskilde.
- En lille del af materialet 0-2 mm. sendes til MUCK i Hedehusene ved Roskilde der benytter materialet i asfalt – Reiling har ikke solgt materiale til Arkild i Næstved.
- Sorteret fraktion 0-10 mm med høj renhed laves til skumglas hhv. i Norge og Finland
- Der udskibes ca. 9 skibe af 3500 tons til hhv. Norge og Finland
- Der udskibes ca. 5 skibe til England som benyttes til produktion af emballageglas.
- Kun ca. 10 % af alt pantglas som indsamles – kun de grønne ølflasker – indsamles og genfyldes – resten kommer igennem Reiling og går til omsmelting efter oparbejdningen hos Reiling.

**Støj:**

- Virksomheden er placeret i havneområde med lempelige støjgrænser.
- De mest støjende anlæg er placeret indendørs.
- Der er ventilationsanlæg og filteranlæg som er placeret udendørs. Der er bulderhuse omkring motorerne.
- Der er en del transport til og fra virksomheden. Transport på virksomheden foregår både med trucks og lastbiler.

**Luftforurening:**

- Der er flere udsug fra sorteringsmaskinerne.
- Der er posefiltre på alle udsug.
- Der er trykfaldsalarm på filtrene samt overvågning af filtrene.
- Der sker automatisk udblæsning af filtrene.
- Filtremateriale er hovedsageligt organisk materiale – etiketter eller lignende.
- Der er et afkast fra tørreovnen som er placeret indendørs. Det var på afkastet fra tørreovnen hvor der var snak om at etablere en luftrensning i form af et Cold-Plasma anlæg. Projektet er pt. sat på pause.

**Spildevand:**

- Der er etableret vaskeplads med afløb til sandfang og olieudskiller med coulissens filter.
- Sandfang tømmes efter behov.
- Hele pladsen er befæstede og afleder til underjordisk bundfældningsbassin (nyt sandfang).
- Det gamle oprindelige bundfældningsbassin modtager overfladevand fra de befæstede arealer nærmest havnen (gammelt sandfang).

- Der er indtil nu udtaget to analyser af spildevandet i 2024. Næstved Kommune ønsker at modtage en kopi af disse analyser.

**Affald:**

- Virksomheden indsamler jævnligt plast og papir ind i området omkring fabrikken.

**Tanke:**

- Overjordisk diseltank placeret ved tankpladsen fra 2019 på 5900 liter.

**Jordforurening:**

- Der blev ikke observeret jordforurening på virksomheden.

**Det blev aftalt på tilsynet, at:**

- At Reiling fremsender en kopi af spildevandsanalyserne der er udtaget i 2024.

**Bilag:**

Datablad og gældende B-værdi for Ozon.

Hvis projektet om Cold-Plasma til luft/lugt rensning ved afkastet fra tørreovnen igen bliver aktuel, vurderes det, at ozon kan være den dimensionerende parameter i afkastet. Der skal derfor laves OML-beregninger for afkastet, hvor det dokumenteres at B-værdien for ozon er overholdt ved naboerne.

Inden projektet genoptages, anbefaler Næstved Kommune at Reiling søger information om indholdsstofferne i afkastet på det Tyske anlæg, da der eventuelt kan være andre indholdsstoffer end ozon.

Billeder:



Indendørs oplag af filtermateriale



Indendørs filter ifm. tørreovnen



Et af de udendørs filteranlæg



Resterne – ca. 30.000 tons Rejekt fra Holmegaard - halvbueformet bunke i midten og bagerst på billedet.



0 til 2 mm fraktion som går til MUCK i Hedehusene

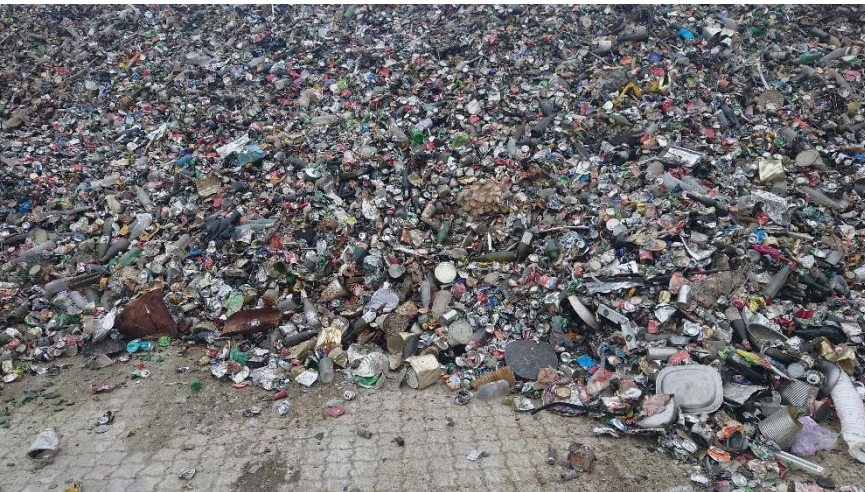

MG affald inden forsortering





Færdigsorteret glas

8. november 2024  
Gregers Kiehn