



Miljøgodkendelse

Af den økologiske kyllingeproduktion
Jelstrupvej 64, Løkken
Udvidelse fra 74 DE til 124 DE



Husdyrgodkendelsesloven § 12
Dato for gyldighed: 8. marts 2017
Journalnummer 09.17.18-P19-15-16

Indholdsfortegnelse

1	Miljøgodkendelsens omfang	4
1.1	Resumé.....	4
1.2	Offentlighed	5
1.3	Klagevejledning.....	5
1.4	Gyldighed	6
1.5	Revurdering af miljøgodkendelsen	6
1.6	Ophør	6
1.7	Godkendelsens indhold og vurderinger.....	6
2	Husdyrbrugets beliggenhed og planmæssige forhold	7
2.1	Nye og eksisterende anlæg på ejendommen.....	7
2.2	Anlæggets beliggenhed ift. fredninger, bygge- og beskyttelseslinjer mv.	7
2.3	Placering i landskabet.....	7
3	Husdyrholdet og produktionsforhold	8
3.1	Husdyrholdet og staldanlæg	8
3.2	Fodring.....	9
4	Gødningstyper og -håndtering	10
4.1	Husdyrgødning	10
4.2	Fosforindhold i husdyrgødningen	10
5	Gener fra husdyrbrugets anlæg	11
5.1	Lugt.....	11
5.2	Fluer og skadedyr	12
5.3	Støj, støv og lysgener fra anlægget og maskiner	12
5.4	Transport	13
6	Bedriftens påvirkninger af natur og miljø	14
6.1	Ammoniakfordampning og naturområder.....	14
7	Egenkontrol, management og alternative løsninger	16
7.1	Management og egenkontrol.....	16
7.2	Alternative løsninger	17
8	Bilag	18
Bilag 1.	Miljøteknisk redegørelse (fra ansøger)	18
Bilag 2.	Anlægstegning med nr. på bygningsafsnit og lagre	20
Bilag 3.	Detaljeret vurdering af påvirkninger af naturområder.....	21
Bilag 4.	Oversigt over ejendommens vilkår.....	27



1 Miljøgodkendelsens omfang

1.1 Resumé

Anita & Leif Mortensen, Løkkensvej 683, 9480 Løkken har ansøgt om en miljøtilladelse af en udvidelse fra 74,2 DE til 124,03 DE¹ i økologiske slagtekyllinger. Den ansøgte ejendom har CVR nr. 67976916.

I forbindelse med udvidelsen skal der bygges en ny kyllingestald parallelt med den eksisterende kyllingestald.

Virksomheden skal placeres, indrettes og drives i overensstemmelse med de oplysninger, der fremgår af den vedlagte miljøtekniske beskrivelse i bilag 1, og med de ændringer, der fremgår af godkendelsens vilkår.

Ansøgningen miljøgodkendelse er indsendt til Hjørring Kommune gennem Miljøstyrelsens elektroniske ansøgningssystem første gang den 2. november 2016.

Hjørring Kommune har vurderet, at der kan meddeles godkendelse af den ansøgte ændring og udvidelse i henhold til de gældende regler². Godkendelsen er baseret på oplysningerne i ansøgningen samt efterfølgende beregninger og betinget af følgende **vilkår**:

- Gyldighed (*vilkår 1.4.1*)
- Ophør (*vilkår 1.7.1*)
- Husdyrholdets sammensætning og staldsystemer (*vilkår 3.1.1*)
- Dybstrøelse (*vilkår 4.1.1 – 4.1.3*)
- Forskrift for olie og kemikalier (*vilkår 7.1.1*)
- Beredskabsplan (*vilkår 7.1.2*)

Nogle af vilkårene i denne miljøgodkendelse kræver registreringer på bedriften og dokumentation. En samlet oversigt over krav til egne registreringer og dokumentation er gengivet her:

- Til dokumentation for, at vilkår vedr. besætningens produktionsniveauer er overholdt, skal gødningsregnskabet kunne forevises.
- Når kommunen på tilsyn forlanger det, skal eventuelle afvigende værdier i gødningsregnskabet i forhold til standardværdier kunne dokumenteres ved f.eks. effektivitets-/produktionskontrol og afregninger fra slagteri eller lignende.
- Ved etablering af komposteret dybstrøelse i markstak skal tidspunkt og placeringen noteres på et kortbilag i driftsjournalen.

¹ De angivne DE er opgivet i henhold til Husdyrgødningsbekendtgørelsen - Bek. nr. 853 nr. 30. juni.2014 om erhvervsmæssigt dyrehold, husdyrgødning, ensilage m.v. - med efterfølgende ændringer.

² Lov nr. 1572 af 20. december 2006 om miljøgodkendelse mv. af husdyrbrug – i resten af teksten blot kaldet "husdyrgodkendelsesloven" samt Lov om miljøbeskyttelse jf. lovbekendtgørelse nr. 1757 af 22. december 2006.



- Den ovennævnte dokumentation skal have en sådan form, at den tydeligt kan vise, at vilkårene i godkendelsen er overholdt – uanset driftsmæssig sammenhæng med andre produktionsanlæg.
- Når kommunen på tilsyn forlanger det, skal en opdateret beredskabsplan kunne fremvises.
- Den nævnte dokumentation skal opbevares i mindst 5 år. Kommunen skal ved tilsyn og kontrol have adgang til al den nævnte dokumentation.

Det skal understreges, at regler i gældende love, bekendtgørelser og kommunale regulativer altid skal overholdes. Også hvis disse er eller senere bliver skrappe end vilkårene i denne godkendelse.

1.2 Offentlighed

Ansøgningen blev offentliggjort den 6. januar. Der var frist til afgivelse af bemærkninger på 3 uger.

Der indkom ingen bemærkninger til ansøgningen

Orientering om udkast til miljøgodkendelse blev den 23. januar 2017 udsendt til høring hos naboer og andre beboere indenfor en beregnet konsekvenszone, samt skønnede parter i sagen, ansøger selv og en række organisationer og private personer, der har anmodet herom. Der var frist til afgivelse af bemærkninger på 6 uger.

Der indkom ingen bemærkninger til udkastet.

1.3 Klagevejledning

Ansøger selv kan klage³ over denne afgørelse til Miljø- og Fødevareklagenævnet. Det samme kan enhver, der har væsentlig, individuel interesse i sagen, samt en række foreninger og organisationer m.v. Klagen skal være modtaget senest 5. april 2017 kl 23.59

Klagen skal indsendes digitalt til Hjørring kommune via Miljø- og Fødevareklagenævnets klageportal. Klageportalen findes på www.borger.dk og www.virk.dk. Nævnet skal som udgangspunkt afvise en klage, der kommer uden om Klageportalen. Miljø- og Fødevareklagenævnet opkræver et gebyr for at klage. Gebyrets størrelse kan ses på <http://nmkn.dk/>.

Afgørelsen kan udnyttes på egen risiko og regning, hvis der klages over den. Det er dog under forudsætning af, at andre nødvendige tilladelser er indhentet. Miljø- og Fødevareklagenævnet kan i særlige tilfælde afgøre, at godkendelsen ikke kan udnyttes før klagen er behandlet. Miljø- og Fødevareklagenævnet kan ændre eller ophæve kommunens afgørelse på baggrund af en klage.

Kommunens afgørelse kan også indbringes for domstolen. En retssag skal være anlagt inden seks måneder fra den dag, afgørelsen er offentliggjort.

Der er til enhver tid mulighed for aktindsigt i sagen jf. forvaltningsloven, offentlighedsloven og lov om aktindsigt i miljøoplysninger.

³ Lovbekendtgørelse Nr. 442 af 13. maj 2016 om miljøgodkendelse m.v. af husdyrbrug kap. 7.



1.4 Gyldighed

Vilkår:

- 1.4.1 Godkendelsen bortfalder, hvis ikke bygge- og anlægsarbejdet er igangsat inden 2 år fra denne afgørelse er meddelt.

Godkendelsen til udvidelse af dyreholdet følger kontinuitetsprincippet jf. § 33 stk. 3 i husdyrbrugsloven regnet fra afslutning af bygge- og anlægsarbejdet.

1.5 Revurdering af miljøgodkendelsen

Virksomhedens miljøgodkendelse og eventuelle tillæg skal regelmæssigt og mindst hvert 10. år tages op til revurdering⁴. Den første regelmæssige vurdering af denne miljøgodkendelse skal dog foretages, når der er gået 8 år.

1.6 Ophør

Vilkår:

- 1.6.1 Ved ophør af produktionen skal gyllesystemet tømmes for gylle og staldene rengøres. Gylle og fast gødning bringes ud i henhold til aktuelle regler om udspredning. Eventuelle rester af olie og kemikalier bortskaffes i henhold til gældende regulativer herfor.

Hvis husdyrproduktionen ophører, skal ejeren kontakte kommunen, så der kan aftales en forsvarlig nedlukningsplan.

1.7 Godkendelsens indhold og vurderinger

I de følgende kapitler gives en detaljeret beskrivelse af den ansøgte produktion og kommunens vurderinger af de mulige effekter på det omgivende miljø og naturen.

Hvis kommunen har fastsat vilkår, vil de være beskrevet detaljeret i begyndelsen af det kapitel eller afsnit, de vedrører. Det vil ofte være sådan, at ansøger skal kunne dokumentere overfor kommunen, at et vilkår er opfyldt. Eventuelle krav til dokumentation er samlet i afsnit 1.1

Gennem Husdyrloven pålægges den enkelte landmand at redegøre for brugen af BAT - bedst tilgængelig teknologi (Best Available Techniques). BAT er berørt i flere af de følgende afsnit, og der er evt. formuleret vilkår i relation til EU-direktivets krav herom. Der skal redegøres for BAT på følgende 6 områder: staldindretning, foder, opbevaring/behandling af husdyrgødning, udbringning af husdyrgødning, forbrug af vand og energi, management.

⁴ jf. Bekendtgørelse nr. 1283 af 8. december 2014 om tilladelse og godkendelse m.v. af husdyrbrug.

2 Husdyrbrugets beliggenhed og planmæssige forhold

2.1 Nye og eksisterende anlæg på ejendommen

Der er søgt om opførelse af ny kyllingestald parallelt med den eksisterende stald.

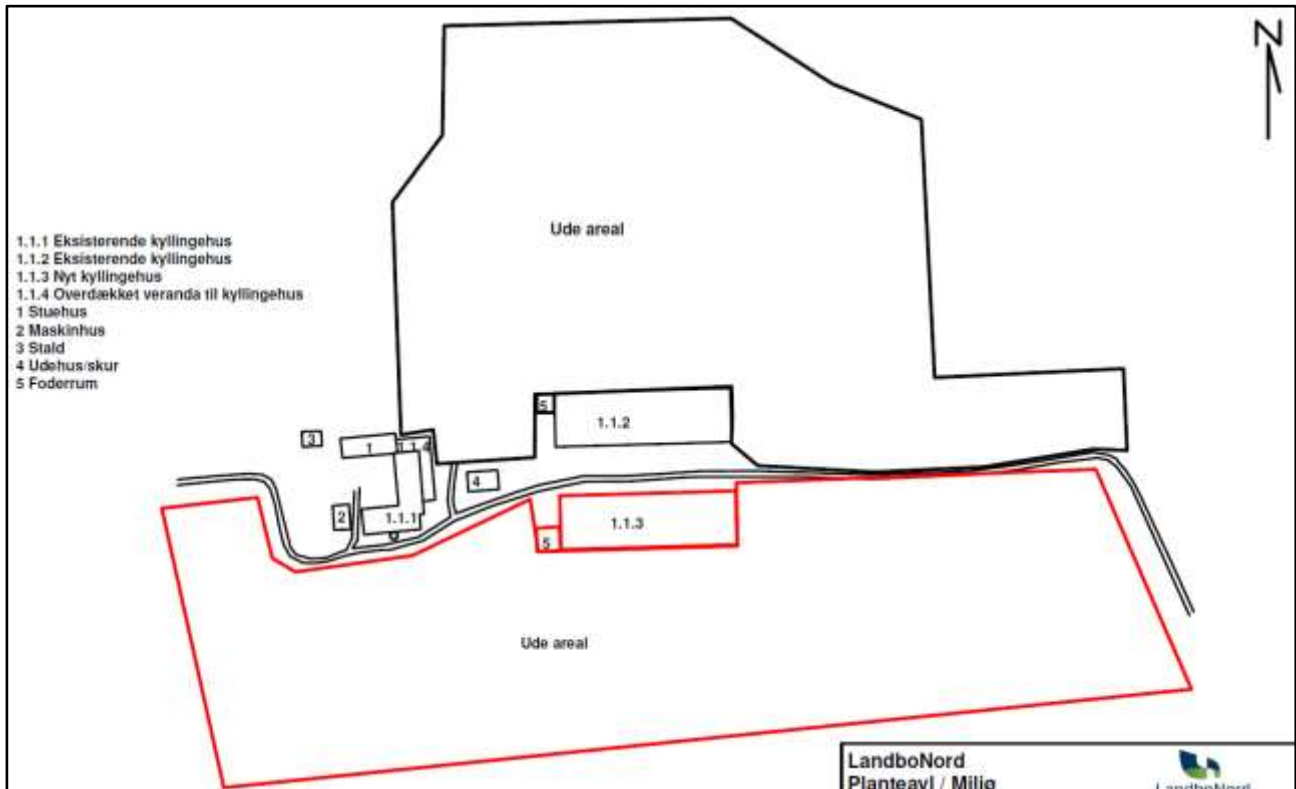

Anlægstegning

2.2 Anlæggets beliggenhed ift. fredninger, bygge- og beskyttelseslinjer mv.

Husdyrbrugets projekterede anlæg ligger udenfor fredninger, strand- klit-, sø-, å- og fortidsmindebeskyttelseslinjer og udenfor skov-, vej- og kirkebyggelinjer.

Kommunen har konstateret, at alle afstandskrav til vandforsyning, vej og naboskel mv. i henhold til § 8 i Lov om miljøgodkendelse mv. af husdyrbrug, er overholdt.

2.3 Placering i landskabet

Anlægget ligger i et område, der er udpeget som særligt bevaringsværdigt landskab i Kommuneplan 2013. Kommunen vurderer, at det ansøgte projekt ikke vil være i strid med kommuneplanens retningslinjer vedrørende særligt bevaringsværdigt landskab.

Kommunen vurderer derfor samlet, at udvidelsen ikke vil forringe de landskabelige-, kulturhistoriske-, naturmæssige-, geologiske-, rekreative værdier eller kulturmiljø i området samt at det ikke vil få indflydelse på det udpegede særligt bevaringsværdigt landskab.



3 Husdyrholdet og produktionsforhold

3.1 Husdyrholdet og staldanlæg

Vilkår:

3.1.1 Husdyrholdet skal være sammensat og staldindretning m.v. skal være i overensstemmelse med oversigten nedenfor:

Dyrehold og staldtype	Stald nr.	Aldersgrænser	Antal Årsdyr	DE	Antal Stipladser
Økologisk slagtekylling, 81 dage	1.1.1	64 dage	41.600	24,8*	4.800
Økologisk slagtekylling, 81 dage	1.1.2	64 dage	83.200	49,6*	9.600
Økologisk slagtekylling, 81 dage	1.1.3	64 dage	83.200	49,6*	9.600
Dyreenheder i alt				124	

* Justeret i forhold til alder⁵

Almindelige sæsonudsving i husdyrproduktionen samt tilpasninger pga. sanering og lignende accepteres. Tilpasninger, f.eks. som følge af ændrede vægtgrænser indenfor samme dyregruppe, accepteres også, så længe det samlede antal DE ikke overskrides.

Kommunens vurdering vedrørende BAT

Det skal bemærkes, at alle eksisterende staldafsnit indgår i projektet og dermed i den nedenstående vurdering. Kommunen vurderer dermed, at der samlet set, for både de eksisterende og nye staldafsnit, ikke er behov for at stille vilkår om yderligere BAT- tiltag vedr. staldindretning frem til næste revurdering. I vurderingen er indgået hensyn til de eksisterende staldes alder og staldsystemer samt en afvejning af forholdet mellem miljøeffekt og omkostninger.

Der findes ingen vejledende emissionsgrænseværdi for økologiske slagtekyllinger, da dyrene er udegående en stor del af tiden vurderes det at den vejledende emissionsgrænseværdi for konventionelle slagtekyllinger ikke kan anvendes her.

Kommunen vurderer ud fra ovenstående at produktionen overholder BAT kravet.

⁵ Vejledning om gødsknings- og harmoniregler. Planperioden 1. august 2016 til 31. juli 2017 - Tabel 9: Beregning af dyreenheder



3.2 Fodring

Der anvendes indkøbt tørfoder på ejendommen.

Der anvendes fasefodring til slagtekyllingerne, således at der anvendes en startblanding de første tre uger efter indsættelsen af kyllingerne, og herefter kommer kyllingerne over på voksenfoder hvori der gradvist tilsættes mere korn efter dyrenes trivsel. Ved fasefodring er det muligt at fodre kyllingerne efter deres næringsstofbehov i de forskellige perioder. Derved reduceres udskillelsen af kvælstof og fosfor.

Med henblik på at reducere dyrenes N-udskillelse er det ifølge BREF-dokumentet (2003) BAT nødvendigt, at tilpasse foderet til dyrenes behov i de forskellige produktionsfaser (fasefodring), at optimere foderet på baggrund af fordøjelige/disponible næringsstoffer. Derudover nævnes det, at visse fodertilsætninger, herunder enzymer, kan forøge fodereffektiviteten. Tilsvarende er det med henblik på at reducere dyrenes fosforudskillelse BAT at anvende fasefodring med højtfordøjelige uorganiske foderfosfater og/eller fytase.

Da besætningen drives økologisk er det ikke tilladt at tilsætte foderfosfater eller fytase til foderet

Kommunens vurdering vedrørende BAT

Sammenholdes ansøgers valg af fodringsteknik med BREF-dokumentet, vurderer kommunen, at det ansøgte projekt lever op til kravene til BAT vedr. fodring.



4 Gødningstyper og -håndtering

4.1 Husdyrgødning

Vilkår:

- 4.1.1 Andelen af dybstrøelse der køres direkte ud skal minimum være på 30 %.
- 4.1.2 Markstakke med komposteret dybstrøelse må ikke være placeret nærmere end 100 meter fra nabobeboelse.
- 4.1.3 Markstakke, der ikke placeres på fast bund med afløb til opsamlingsbeholder, må højst være placeret på samme sted i 12 måneder. Der skal derefter gå 5 år, før komposteret dybstrøelse igen må placeres på samme sted. Ved etablering af komposteret dybstrøelse i markstak skal tidspunkt og placeringen noteres på et kortbilag i driftsjournalen.

Den producerede husdyrgødning på ejendommen er dybstrøelse fra kyllinger. Dybstrøelsen opbevares i markstak.

Kommunens vurdering vedrørende BAT

Sammenholdes ansøgers foranstaltninger vedr. opbevaring og håndtering af husdyrgødning med BREF-dokumentet, vurderer kommunen, at det ansøgte projekt lever op til kravene til BAT på området.

4.2 Fosforindhold i husdyrgødningen

For husdyrbrug med konventionel produktion af slagtekyllinger, skriver Miljøstyrelsen bl.a. i "Vejledning om emissionsgrænseværdier opnåelige ved anvendelse af den bedste, tilgængelige teknologi (BAT)" om fosfor. Ved udbringning af husdyrgødning svarende til harmonikravet for kvælstof, vil fosfortilførslen til udbringningsarealerne for flere husdyrtyper overstige afgrødernes behov, der ligger på 20-25 kg P/ha. Ved en fortsat ophobning af fosfor i landbrugsjorden er der risiko for, at fosforbidraget fra landbrugsjorden til vandmiljøet kan øges.

De teknikker og teknologier, der er rettet mod at reducere tilførslen af fosfor til udbringningsarealerne omfatter enten fodringsteknikker, der mindsker husdyrgødningens indhold af fosfor, eller separeringsteknikker, der medfører, at den mest fosforholdige del af husdyrgødningen kan afsættes til udbringning på andre arealer eller til forbrænding eller afgangning i biogasanlæg.

Det er ikke tilladt at tilsætte fytase til foderet i økologisk fjerkræproduktioner.

Kommunens vurdering i forhold til BAT

Hjørring Kommune er enig med Miljøstyrelsen, der i vejledningen vurderer, at der på nuværende tidspunkt ikke findes tilgængelige teknikker eller teknologier, der kan anvendes til at fastlægge emissionsgrænseværdier for fosforudledningen fra økologiske fjerkræproduktioner.

Kommunen vurderer, at projektet lever op til BAT-kravet hvad angår fosforindholdet i husdyrgødningen.

5 Gener fra husdyrbrugets anlæg

5.1 Lugt

Miljøstyrelsens ansøgningsystem har beregnet hvilke afstande, der mindst skal være fra staldene til forskellige beboelsestyper, se tabellen nedenfor. Her ses også de målte afstande til den nærmeste beboelse indenfor hver type.

Områdetype	Geneafstanden minimum (m)	Aktuelle afstande (m)
Enkelt bolig	105	486
Samlet bebyggelse	162	643
Byzone / Sommerhusområde	256	1239

Lugtgeneafstandene er beregnet for fuld besætning. Alle eksisterende og nye stalde indgår i beregningen.

Geneafstanden tager udgangspunkt i afstanden fra centrum af et staldanlæg til en nabo/områdegrænse, hvor genekriteriet skal overholdes. Da der er flere lugtkilder (flere stalde) beregnes en vægtet gennemsnitsafstand, der tager hensyn til, at der er flere stalde med forskellige emissioner. Det betyder, at afstanden til områdetyperne er beregnet ud fra et teoretisk lugtcentrum. Nærmeste "nabo uden landbrugspligt" ses på kortet nedenfor.



Afstanden til nærmeste nabo uden landbrugspligt

Som det ses af tabellen ovenfor, overholder den ansøgte produktion lovens minimumkrav til lugtgeneafstande til de forskellige typer af beboelser i området.

Kommunen forventer ikke væsentlige lugtgener fra produktionens foderanlæg

Lugt fra stalde vil dog altid i en vis udstrækning afhænge af landmandens indsats vedr. rengøring og staldhygiejne.



5.2 Fluer og skadedyr

I forbindelse med dyreholdet kan der forekomme gener fra fluer og gener fra skadedyr (rotter, mosegrise m.v.).

Det er husdyrbrugets almindelige pligt, at holde stalde, lagre og andre anlæg i forsvarlig rottesikret stand. Derudover holdes i videst mulig omfang ryddeligt omkring ejendommen, for at undgå at tiltrække skadedyr. Eventuel forekomst af rotter skal anmeldes til kommunen, som derefter anviser bekæmpelse.

Ansøger oplyser, at: *Skadedyr bekæmpes generelt i henhold til Statens Skadedyrsbekæmpelse samt kommunens anvisninger. Der er fast aftale med rottebekæmpelsesfirma, der aflægger farmen besøg 6 gange årligt. Der er ikke flueproblemer i fjerkræstaldene.*

Døde dyr opbevares indtil de bliver afhentet, efter reglerne i bekendtgørelsen herom⁶. Ansøger har oplyst, at: *døde dyr opbevares i fryser indtil afhentning.*

Kommunen vurderer, at ejendommens tiltag til forebyggelse og bekæmpelse af fluer og skadedyr, vil være tilfredsstillende.

5.3 Støj, støv og lysgener fra anlægget og maskiner

De væsentligste stationære støjkluder fra husdyrbruget er ventilationsanlæg, højtryksrensere, foderanlæg samt den daglige brug af traktor og transportere til og fra ejendommen. Indblæsning af foder kan ligeledes give anledning til støj, ligesom der må påregnes støj, når kyllingehusene tømmes for kyllinger, kompost fjernes fra staldene, staldene rengøres med højtryksrensere, og der indsættes nye hold kyllinger. Hovedparten af de stationære støjkluder er placeret inde i bygningerne.

De væsentligste støvkluder på ejendommen er håndtering af halm til strøelse samt håndtering af foder. Det vurderes, at disse støvkluder ikke vil give støvgener for nærmeste naboer.

Da der er mere end 300 m til nærmeste nabo, vurderer kommunen, at Miljøministeriets vejledende støjgrænser i alle tilfælde er overholdt. Det giver derfor ingen mening, at stille nærmere vilkår om støjgrænser.

Det er kommunens vurdering, at eventuelle støj- og støvgener samt belysningen på ejendommen ikke vil medføre væsentlige gener for naboer eller for trafikanter.

⁶ Bek. 558 af 01-06-2011 om opbevaring m.m. af døde produktionsdyr



5.4 Transport

I miljøgodkendelsen skal der indgå en vurdering af, om til- og frakørsel til virksomheden vil kunne ske uden væsentlig miljømæssige gener for de omboende. Færdsel på offentlig vej reguleres derimod af færdselsloven og håndhæves af politiet. Forhold vedrørende private fællesveje administreres af kommunen som vejmyndighed efter privatvejsloven.

Hovedparten af transporter til og fra ejendommen med foderstoffer og levering/afhentning af slagtekyllinger samt gylletransporter sker i dagtimerne. Udbringning af husdyrgødning kan ske aften og nat i forårsperioden.

Transport af korn og halm sker primært i høstperioden og vil evt. også finde sted aften og nat

Kommunen vurderer, at kørsel til og fra ejendommen ikke vil antage et omfang, der vil være til væsentlig gene for beboerne i området. Antallet af transporter fremgår af bilag 1.



6 Bedriftens påvirkninger af natur og miljø

6.1 Ammoniakfordampning og naturområder

Beregninger af bedriftens fordampning af ammoniak er foretaget automatisk i Miljøstyrelsens ansøgningssystem. Beregningerne bygger på det ansøgte projekt og de vilkår, der fremgår af de foregående afsnit.

Ifølge husdyrgodkendelsesloven er det et krav, at der skal ske en reduktion af ammoniakfordampningen på 15 % for de stalde, hvor indretningen ændres og for nye stalde – i forhold til et fastlagt reference-staldsystem. Beregningerne viser, at dette krav er opfyldt.

Kommunens vurdering af udvidelsens påvirkning af naturen, herunder beregninger af ammoniakafsætning, omfatter hele husdyrbruget, dvs. både eksisterende og nye anlæg. Kommunens vurdering af påvirkningen med ammoniak skal tage udgangspunkt i driften fra før husdyrbruget udvidede første gang efter 1. januar 2007. Der er i 2014 givet lov til at etablere et dyrehold på ejendommen, vurderingen af påvirkningen med ammoniak tager således udgangspunkt i en nudrift på 0 DE

Den samlede fordampning af ammoniak fra stald og lager er i Miljøstyrelsens ansøgningssystem beregnet til 0 kg N/år fra før forhåndsgodkendelsen givet i 2014 og 2129 kg N/år i ansøgt drift.

I nærheden af husdyrbruget er der ingen Natura 2000 områder (kategori 1-natur), eller naturområder /men overdrev/hede omfattet af § 7 i Lov om miljøgodkendelse m.v. af husdyrbrug (kategori 2-natur). Der er flere mindre overdrev, heder og moser beskyttede efter § 3 i Naturbeskyttelsesloven (kategori 3-natur).

Den forøgede belastning af ammoniak fra stald og lager i 2 udvalgte naturpunkter (se nedenstående kort) er beregnet til 0,8 og 1,5 kg N/ha per år.

Kommunen vurderer, at udvidelsen:

- Vil have en neutral effekt på naturen i Natura 2000 områder (kategori 1-natur)
- Ikke vil påvirke naturarealer beskyttet efter husdyrgodkendelseslovens § 7 (kategori 2-natur) eller heder, moser, overdrev og skove (kategori 3-natur).
- Vil have en neutral effekt på yngle-/rasteområder for arter beskyttede efter EF-habitatdirektivet bilag IV

Kommunen vurderer samlet, at den projekterede udvidelse kan gennemføres uden negative konsekvenser for den omgivende natur.

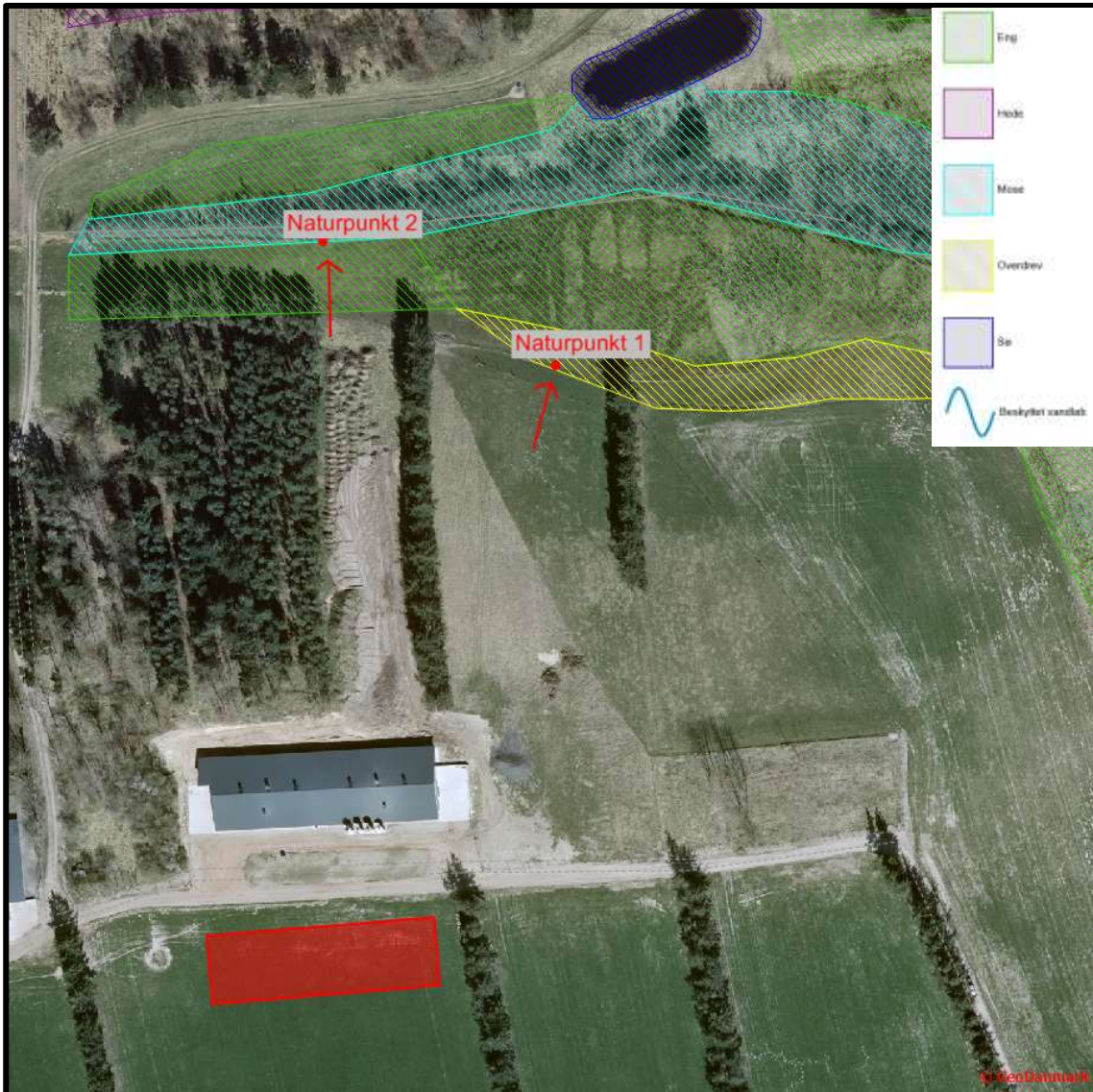

Husdyrbrugets beliggenhed i forhold til naturpunkt 1-2 (rød prik).

Kommunens detaljerede vurdering af naturforholdene ses i bilag 3.



7 Egenkontrol, management og alternative løsninger

7.1 Management og egenkontrol

Vilkår:

- 7.1.1 Kommunens forskrift for opbevaring af olie og kemikalier skal følges.
- 7.1.2 Der skal forefindes en opdateret beredskabsplan på husdyrbruget, som fortæller, hvornår og hvordan der skal reageres ved uheld, der kan medføre konsekvenser for det eksterne miljø. Planen skal være kendt af ejendommens ansatte og andre, der arbejder på bedriften

Der er stillet vilkår om, at kommunens regulativ for opbevaring af olie og kemikalier skal følges. Hensigten er at minimere risikoen for forurening af jord, overfladevand og grundvand.

Nedenfor ses ansøgers redegørelse for management og egenkontrol. Ansøgers egen redegørelse er gengivet i *kursiv*.

- *Der er tilknyttet en række fagkonsulenter, der gennemgår bedriften med ejer og medarbejdere efter behov (EFK, E-kontrol).*
- *Besætningen gennemgås sammen med dyrlæge hver 4. uge, hvor besætningens behandlingsbehov konstateres.*
- *Fodersammensætning og fodringsstrategi evalueres og tilpasses løbende, således at nyeste viden anvendes.*
- *Der føres medicinjournal*
- *Der er lavet beredskabsplan således at evt. uheld kan stoppes og konsekvensen for det omgivende miljø begrænses mest muligt.*
- *Kyllingeproduktionen er omfattet af KICK-miljøprogrammet.*
- *Personalet uddannes løbende gennem kurser og efteruddannelse.*
- *Staldafsnittene er tilkoblet alarmanlæg.*

Den nævnte beredskabsplan for bedriften, beskriver hvordan medarbejdere og ejer skal handle i tilfælde af brand, overløb af gylle, kemikalie- og oliespild m.v. En beredskabsplan var vedhæftet ansøgningen. Kommunen har vurderet beredskabsplanen og desuden stillet vilkår om opdatering og formidling til medarbejdere m.v.

Kommunen har vurderet beredskabsplanen og finder, at det ikke er nødvendigt at stille yderligere vilkår.

I forbindelse med ansøgningen er der derudover indsendt en række oplysninger om de øvrige produktionsforhold på ejendommen, herunder oplysninger om ventilationsforhold, spildevandsforhold, forbrug af råvarer, energi og vand, transport til og fra ejendommen, affaldshåndtering samt støjkluder på ejendommen. Den samlede redegørelse ses i bilag 1



Kommunens vurdering i forhold til BAT

I henhold til BREF (2003) er det BAT at uddanne bedriftens personale, at registrere energi- og ressourceforbrug samt forbrug og anvendelse af handels- og husdyrgødning. Endvidere at have procedurer for at sikre ren- og vedligeholdelse af bygninger og inventar, at planlægge gødning af markerne korrekt samt at have nødfremgangsmåde ved evt. uheld. Miljøstyrelsen har ikke opstillet egentlige branchespecifikke krav til management i forbindelse med fastlæggelsen af de vejledende BAT-standardvilkår, da management vil afhænge af de driftsmæssige forhold på den enkelte ejendom.

Det vurderes at ansøgning i forhold til management og egenkontrol lever op til kravet om BAT

Der er i ansøgningen redegjort for hvordan det ansøgte med hensyn til ventilationsforhold og forbrug af energi og vand lever op til kravet om BAT. Kommunen vurderer på baggrund af det oplyste, at det ikke er nødvendigt at stille yderligere vilkår, og at det ansøgte på de to områder lever op til kravet om BAT.

7.2 Alternative løsninger

Nedenfor ses ansøgers redegørelse for alternativer og 0-alternativet i forhold til det ansøgte. Ansøgers redegørelse er gengivet i kursiv.

Alternativet til det ansøgte projekt vil være udbygning af stalde til kyllingeproduktion på en anden adresse. Placeringen af det nye kyllingehus er imidlertid optimalt i forhold til udearealet til kyllingerne, samt beliggenhed i forhold til naboer og bymæssig bebyggelse. Med udvidelsen opnås en harmonisk bedrift. Samtidig er ejendommen placeret optimalt i forhold til natur og naboer og vil derfor medføre en meget begrænset påvirkning af omgivelserne. Det er derfor ansøgers konklusion, at den valgte placering er optimal.

I forbindelse med ansøgningen er hele miljøstrategien for ejendommen tænkt igennem og man har vurderet effekten af at placere de nye stalde på andre lokaliseringer. Anlæggets størrelse er defineret ud fra økonomiske beregninger, som viser, at en rentabel produktion i nyt anlæg skal op i disse størrelser.

0-alternativet vil medføre, at ejendommens produktion stagnerer, og på sigt vil man have svært ved at leve op til de produktionsmæssige krav som bl.a. aftagerne stiller.

Det er et absolut must at husdyrholdet på ejendommen kan udvides for at kunne udbygge gode produktionsresultater og fortsætte den effektive produktion på stedet.



8 Bilag

Bilag 1. Miljøteknisk redegørelse (fra ansøger)

	Ansøgningsnr. 92814	November 2016
Oplysninger om ejendommen Jelstrupvej 64, Løkken		

A. Spildevand				
Spildevandstype	Årlig mængde, ca. m ³		Opsamling / bortskaffelse	
	Nudrift	Ansøgt	Nudrift	Ansøgt
Sanitært spildevand (drift)	1000	1000	Septik tank	Septik tank
Tagvand fra stalde	500 m ³	750 m ³	Til terræn	Til terræn
Bemærkninger:				

B. Forbrug af råvarer, energi og vand			
Ressource	Nudrift	Ansøgt	Opbevaring (tanktype, bygning, indretning)
Dieselolie til traktorer m.v.	300 L	500 L	Løkkensvej 683
Indkøbt foder	594 t	990 t	Fodersiloer
Strøelse - Spåner	3,5 t	5,8 t	Foderrum v stald
Elforbrug til lys, opvarmning m.v.	55.000 kWh	80.800 kWh	
Drikkevand og vaskevand (drift)	2500 m ³	3500 m ³	Byvand
Andet			
Bemærkninger:			

C. Transport til og fra ejendommen						
	Antal/mængde pr. år		Kapacitet pr. transport		Antal transporter pr. år	
	Nudrift	Ansøgt	Nudrift	Ansøgt	Nudrift	Ansøgt
Køb af kyllinger	124.000	206.000	15000	15000	8	16
Salg af kyllinger	124.000	206.000	4800	4800	25	42
Døde dyr 3%	3720	6180	-	-	18	22
Indkøbt foder	594 t	990 t	36 t	36 t	17	28
Spildevand	10 t	15 t	10 t	10 t	1	2
Strøelse (spagnum)	3,5 t	6,2 t	18 t	18 t	1	1
Dybstrøelse	300 t	504 t	12 t	12 t	25	42
Andet						
Bemærkninger: Energikilde opvarmning er luft til vand						

D. Affald		
	Opbevaring	Bortskaffelse
Dagrenovation	Container	Kommunal ordning
Døde dyr	Fryser	DAKA
Landbrugsplast	Container	Kommunal ordning
Papir/nylonsække	Afleveres til genbrug	Kommunal ordning
Klinisk risikoaffald	Plasticspand	Kommunal ordning
Spildolie	Tønde	Kommunal ordning/værksted



Oliefiltre	Spand i maskinhuset	Kommunal ordning/værksted
Akkumulatorer	Afleveres løbende	Kommunal ordning/værksted
Dæk	Afleveres til genbrug	Kommunal ordning/værksted
Jern/metal	Bortskaffes løbende	Produkthandler
Spraydåser	Opbevares i forrum	Kommunal ordning
Lysstofrør	Opbevares i maskinhuset	Kommunal ordning
Elektronisk affald	Opbevares i maskinhuset	Kommunal ordning
Andet		
Bemærkninger: Der er kun økologisk slagtekyllingeproduktion på Jelstrupvej 64		

E. Støjkilder			
Type	Driftsperiode	Tiltag til begrænsning af støj	Placering
Ventilation	Kontinuerligt	Vedligeholdes jævnligt	Stalden
Nødventilation	Efter behov		Stalden
Foderanlæg	Dagligt		Indendørs
Kompressor	Efter behov		
Højtryksrensere	Dagtimerne, når staldene tømmes		Indendørs
Indsætning af kyllinger	16 x pr. år		
Kyllinger til slagteri	42 x pr. år		
Bemærkninger: Foregår om natten – langt til naboer			



Bilag 2. Anlægstegning med nr. på bygningsafsnit og lagre

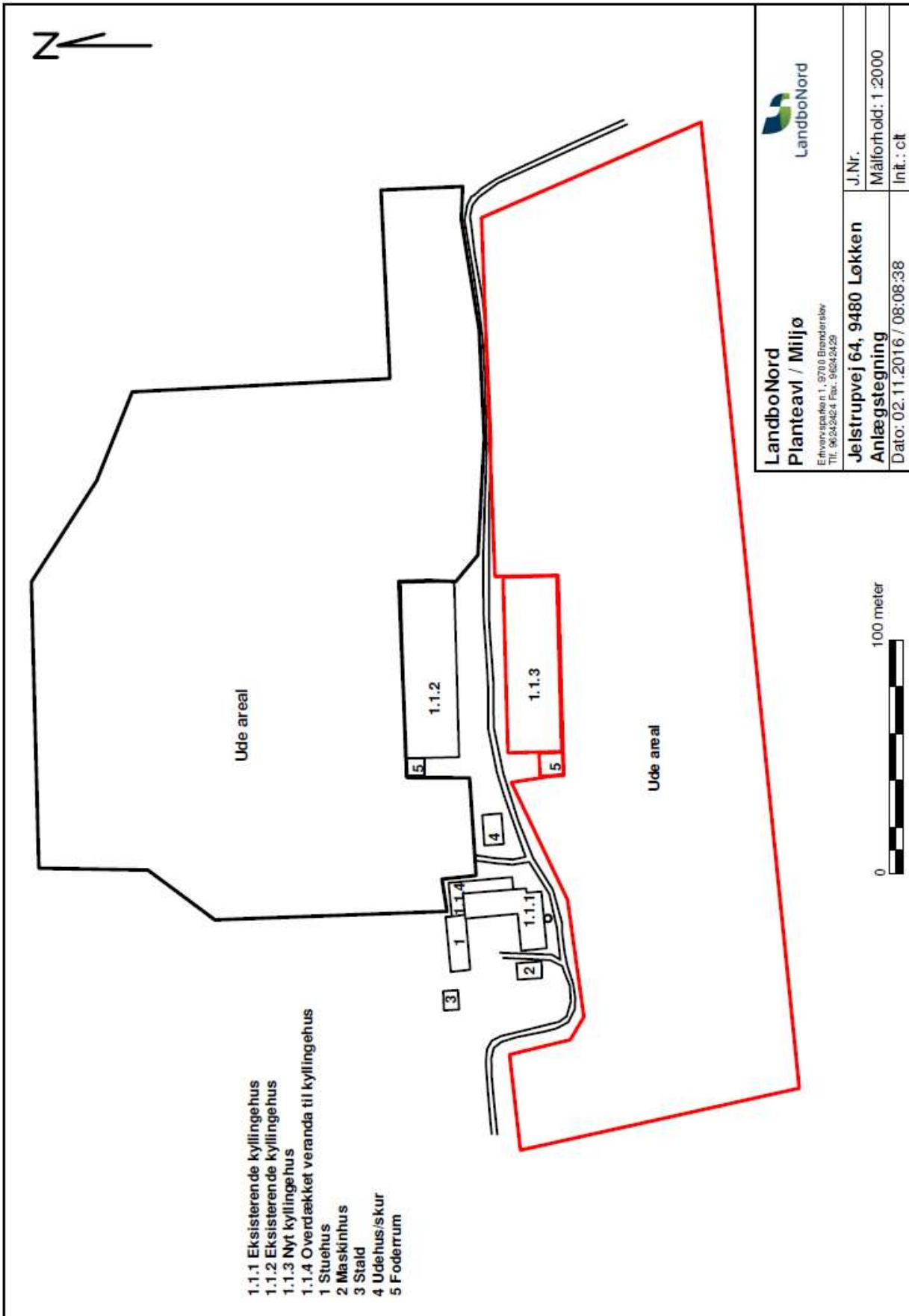



Bilag 3. Detaljeret vurdering af påvirkninger af naturområder

Retsgrundlag

Hjørring Kommune har vurderet, om der i forbindelse med udvidelsen er behov for beskyttelse af naturen med dens bestand af vilde planter og dyr og deres levesteder, herunder områder, der er beskyttet mod tilstandsændringer, udpeget som internationalt naturbeskyttelsesområde eller udpeget som særligt sårbart over for næringsstofpåvirkning⁷. Kommunen har konkret vurderet, om der er naturområder, der efter kommunens vurdering ikke beskyttes tilstrækkeligt af beskyttelsesniveauerne i Husdyrgodkendelsesloven⁸. Endvidere har kommunen vurderet, om det ansøgte projekt i sig selv eller tilsammen med andre planer og projekter kan påvirke Natura 2000-områder og/eller yngle- eller rasteområder for habitatdirektivets bilag IV-arter væsentligt⁹. Herved har kommunen sikret sig, at husdyrbruget kan drives på stedet uden at påvirke omgivelserne på en måde, der er uforenelige med hensynet til omgivelserne¹⁰.

Kommunens vurdering af udvidelsens påvirkning af naturen, herunder beregninger af ammoniakafsætning, omfatter hele husdyrbruget, dvs. både eksisterende og nye anlæg. Kommunens vurdering af påvirkningen med ammoniak, skal tage udgangspunkt i driften fra før husdyrbruget udvidede første gang efter 1. januar 2007. I 2014 blev der givet en forhåndsgodkendelse til etablering af husdyrbruget og vurderingen af påvirkningen med ammoniak tager således udgangspunkt i nudriften fra før udvidelsen i 2014¹¹.

Beskyttet natur (naturbeskyttelses-, husdyrgodkendelsesloven og habitatdirektivet)

Naturbeskyttelseslovens § 3 beskytter overdrev, heder, moser, enge, strandenge, strandsumpe, søer og vandløb mod ændringer i tilstanden. Beskyttelsen gælder for alle de beskyttede naturtyper bortset fra søer og vandløb, hvis de har en minimumsstørrelse på 2.500 m² i sammenhængende areal. Beskyttelsen gælder for søer på 100 m² eller derover. De beskyttede vandløb er udpeget af de tidligere amtsråd og godkendt af miljøministeren.

Arealer, der er mindre end 2.500 m², er omfattet af beskyttelsen, hvis de indgår en mosaik af naturtyper med et samlet areal på 2.500 m² og for moser, også hvis de ligger i tilknytning til søer eller vandløb.

Husdyrgodkendelseslovens § 7 fastsætter en beskyttelse af en række konkrete ammoniakfølsomme naturtyper. Inden for de internationalt beskyttede Natura 2000-områder (kategori 1-natur) kan der således maksimalt tillades en total ammoniakbelastning på 0,2 – 0,7 kg N/ha/år, afhængig af antallet og størrelsen af øvrige husdyrbrug i nærområdet. Samme lov fastsætter også beskyttelsen mod ammoniak på udvalgte naturtyper uden for de internationale naturbeskyttelsesområder. Det drejer sig om højmoser, lobeliesøer og heder over 10 ha samt overdrev over 2,5 ha (kategori 2-

⁷ Jf. § 23 stk. 2 i Husdyrgodkendelsesloven

⁸ Jf. § 29 i Husdyrgodkendelsesloven

⁹ Jf. §§ 7, 8 og 11 i Bekendtgørelse nr. 408 af 1. maj 2007 om udpegning og administration af internationale naturbeskyttelsesområder samt beskyttelse af visse arter (habitatbekendtgørelsen).

¹⁰ Jf. § 19 stk. 2 i Husdyrgodkendelsesloven

¹¹ Jf. § 26 i Husdyrgodkendelsesloven



natur), der er beskyttet mod en total ammoniakbelastning på mere end 1 kg N/ha per år, fra et givent husdyrbrug¹².

Beskyttelsesniveauet på øvrige heder, moser og overdrev beskyttede efter naturbeskyttelseslovens § 3 samt ammoniakfølsomme skove (kategori 3-natur) beror på en konkret vurdering af, om der er tale om et naturområde af særlig regional eller lokal interesse¹³.

Denne vurdering beror først og fremmest på en vurdering af områdets naturkvalitet på en skala fra I – V (høj, god, moderat, ringe og dårlig). Naturkvaliteten vurderes dels efter områdets struktur, dvs. vegetationssammensætning, drift af arealet herunder evt. afgræsning samt naturtypekarakteristiske strukturer. Desuden vurderes kvaliteten i forhold til diversiteten og artssammensætning på arealet, samt arternes følsomhed overfor ammoniak. Registrerede plantearter kategoriseres i denne sammenhæng som hhv. særligt værdifulde, positive, typiske, problematiske eller øvrige på baggrund af en artsliste udarbejdet af DMU. Endelig vurderes arealets værdi som levested for fredede eller rødlistede arter af planter og dyr og som yngle- og rasteområde for arter beskyttede efter habitatdirektivet (Bilag IV-arter).

Herudover inddrages en række øvrige forhold i vurderingen af krav til den maksimale ammoniakbelastning. Det gælder områdets:

- Status i kommuneplanen, herunder om det er omfattet af en udpegning som værdifuldt naturområde, økologisk forbindelse, rekreativt område eller værdifuldt kulturmiljø
- Status i forhold til fredninger, handleplaner for naturpleje eller anden planlagt naturindsats

Endelig inddrages hensynet til områdets ammoniakfølsomhed i forhold til den ammoniaktilførsel arealet modtager fra andre kilder. Det vil dels sige den generelle baggrundsbelastning i området, men også tilførslen fra konkrete lokale kilder, såsom husdyrbruget nuværende produktion, samt udbringning af gødning på nærliggende arealer.

Påvirkning af natur

Den samlede fordampning af ammoniak fra stald og lagre er i Miljøstyrelsens ansøgningssystem beregnet til 0 kg N/år i nudrift og 2129 kg N/år i ansøgt drift. Ammoniakfordampning i forbindelse med udbringning af husdyrgødning indgår ikke i beregningerne.

Natura 2000 (Kategori 1- natur)

Screening

Nærmeste Natura 2000 område er Rubjerg Knude og Lønstrup Klint (EF-habitatområde 7), der ligger mere end 3 km nordvest for driftsbygningerne.

Da driften af husdyrbruget ikke omfatter arealer indenfor internationale naturbeskyttelsesområder, vurderer kommunen, at ammoniakfordampning igennem luftbåren ammoniak umiddelbart er den eneste potentielle påvirkning af terrestriske naturtyper og arter, der er udpegningsgrundlag for det nævnte Natura 2000 område.

¹² Jf. Bilag 3, A, Nr. 2 i Bekendtgørelse nr. 1283 af 8. december 2014 om tilladelse og godkendelse m.v. af husdyrbrug

¹³ Jf. Bilag 3, A, Nr. 3 i Bekendtgørelse nr. 1283 af 8. december 2014 om tilladelse og godkendelse m.v. af husdyrbrug



Med henvisning til stor afstand og eksponentielt aftagende ammoniakbelastning med afstand fra kilden, er det ikke fundet relevant at beregne bidrag til luftbåren ammoniakbelastning i det nævnte område. Bedriftens andel af den luftbårne ammoniakbelastning af terrestriske naturtyper i området vil være marginal og øget ammoniaktab som følge af udvidelsen medfører ikke nogen beregningsmæssig øget ammoniakbelastning.

Konsekvensvurdering & Konklusion

Kommunen konkluderer på ovenstående baggrund, at det ikke er nødvendigt at foretage en nærmere konsekvensvurdering af projektets virkninger på Natura 2000-områder.

Kategori 2- natur

Den nærmeste kategori 2-natur ligger mere end 1,9 km fra driftsbygningerne.

Med henvisning til stor afstand og eksponentielt aftagende ammoniakbelastning med afstand fra kilden, er det ikke fundet relevant at beregne bidrag til luftbåren ammoniakbelastning i det nævnte område. Bedriftens andel af den luftbårne ammoniakbelastning af terrestriske naturtyper i området vil være marginal og øget ammoniaktab som følge af udvidelsen medfører ikke nogen beregningsmæssig øget ammoniakbelastning.

I nærheden af husdyrbruget er der registreret flere overdrev, heder, moser, enge og vandhuller beskyttet efter naturbeskyttelseslovens § 3 (Fig. 1). Det er kommunens vurdering, at der ikke ligger ammoniakfølsom skov nær husdyrbruget.

For kategori 3-natur gælder, at kommunen ikke kan fastsætte krav om en samlet, maksimal merdeposition på mindre end 1,0 kg N/ha/år. For naturområder, hvor merdepositionen er beregnet til mindre end 1,0 kg N/ha/år, vurderer kommunen at det ikke er nødvendigt at foretage en vurdering af den berørte natur. For naturområder, hvor merdepositionen er beregnet til mere end 1,0 kg N/ha/år, kan kommunen efter en konkret vurdering af naturområdet, tillade en højere deposition.

Naturpunkt 1:

Et overdrev på ca. 0,27 ha, der er omfattet af Naturbeskyttelsesloven § 3. Arealet ligger i område udpeget som værdifuldt naturområde og udenfor områder udpeget som særligt værdifuldt naturområde og økologisk forbindelse i Kommuneplan 2013. Tålegrænsen for overdrev ligger i intervallet 10 - 20 kg N/ha/år, men afhænger af en konkret vurdering af det aktuelle areals naturkvalitet og artssammensætning. Den generelle baggrundsbelastning for arealet er 15 kg N/ha per år. Der er på arealet registreret 4 positiv arter, men ingen indikator arter for overdrev. Besigtigelsen kan ses på miljøportalen under besigtigelsesnummer 881167.

Naturpunktet vurderes på ovenstående baggrund at have en ringe naturtilstand og tålegrænsen for arealet vurderes at ligge på 17,5, hvilket er den nedre ende for naturtypen. Den generelle baggrundsbelastning for arealet er 15 kg N/ha per år og tålegrænsen for arealet er derfor ikke overskredet ved den generelle belastning alene. Kommunen vurderer, at der på denne baggrund skal stilles krav til, at merbelastningen i naturpunkt 1 ikke må overstige 2,5 kg N/ha per år, da en højere belastning vil kunne give anledning til tilstandsændringer i § 3- området.

Ved udvidelsen forøges tilførslen med 1,5 kg N/ha per år fra stald og lager (Tabel I), hvilket ikke overskrider den tilladte merbelastning på 2,5 kg N/ha per år for kategori 3- naturen..



Naturpunkt 2:

En mose på ca. 0,89 ha, der er omfattet af Naturbeskyttelsesloven § 3. Arealet ligger i område udpeget som værdifuldt naturområde og udenfor områder udpeget som særligt værdifuldt naturområde og økologisk forbindelse i Kommuneplan 2013. Tålegrænsen for moser ligger i intervallet 15 - 25 kg N/ha/år, men afhænger af en konkret vurdering af det aktuelle areals naturkvalitet og artssammensætning. Den generelle baggrundsbelastning for arealet er 15 kg N/ha per år.

Det er i dette tilfælde ikke nødvendigt at stille krav til den maksimalt tilladte merbelastning med ammoniak på arealet, da denne ikke overskrider 1,0 kg N/ha per år, hvilket er det skrappeste krav kommunen kan stille til kategori 3- natur (se tabel 1).

Kommunen vurderer samlet, at ammoniakbelastningen fra stald og lager har en neutral effekt for de berørte arealer (naturpunkt 1-2) (Tabel I).

Påvirkning af yngle- og rasteområder for bilag IV arter

Yngle- og rasteområder for arter opført på habitatdirektivets bilag IV, er beskyttet mod beskadigelse og ødelæggelse.

Screening

Hjørring Kommune har ikke registreret arter omfattet af EF-habitatdirektivets bilag IV i nærheden af husdyrbruget eller udbringningsarealerne, men følgende arter omfattet af bilag IV kan have yngle- eller rasteområder på arealer i nærheden.

Odder *Lutra lutra* og flere arter af Flagermus findes udbredte i det meste af kommunen. Arterne vurderes dog ikke at blive negativt påvirket af øget ammoniakbelastning eller af andre forhold i forbindelse med udvidelse af husdyrbrug.

Spidssnudet frø *Rana arvalis*, Løgfrø *Pelobates fuscus*, Strandtudse *Bufo calamita*, Stor vandsalamander *Triturus cristatus* og Markfirben *Lacerta agilis*, findes alle i dele af kommunen. Disse arter kan potentielt alle blive negativt påvirket af øget ammoniaktilførsel til deres yngle- og rasteområder. Eksempelvis kan dette medføre forringet vandkvalitet i ynglevandhuller for padder eller det kan skabe øget tilgroning af lysåbne naturtyper, hvilket bl.a. medfører et ændret mikroklima med lavere temperatur, samt forringelser i fødeudbuddet til skade for både padder og firben. Yngle- og rasteområder for disse arter i området vil normalt begrænse sig til områder beskyttet af naturbeskyttelseslovens § 3.

Nærmeste registrerede forekomst af kvælstoffølsomme bilag IV - arter ligger mere end 1,4 km fra husdyrbruget. Det er derfor ikke fundet relevant at beregne bidrag til luftbåren ammoniakbelastning.

Konsekvensvurdering & Konklusion

Kommunen konkluderer på ovenstående baggrund, at det ikke er nødvendigt at foretage en nærmere konsekvensvurdering af projektets virkninger på de nævnte bilag IV arter.



Øvrige bemærkninger

Vurderingen bygger på tolkning af luftfoto, beregning af ammoniakbelastning i husdyrgodkendelse.dk samt viden om tilstanden af konkrete naturarealer og udbredelsen af planter og dyr.

Tabel I: Beregnet ammoniakbelastning i udvalgte naturpunkter:

Naturpunkt	1	2
Naturtype	Overdrev	Mose
Natur-kategori	3	3
Naturkvalitet	Ringe	God
Vurderingsmetode*	A	A
Tålegrænse (kg N/ha per år)	17,5	17,5
Baggrundsbelastning (2014) (kg N/ha per år)	15	15
Merdeposition fra stald og lager (kg N/ha per år)	1,5	0,8
Tilladt merdeposition (kg N/ha per år)	2,5	(1,0)
Totalbelastning fra stald og lager (kg N/ha per år)	1,5	0,8
Afstand fra stald og lager til naturpunkt (m)^	134	171
Planstatus	Værdifuldt Naturområde	Værdifuldt Naturområde

*Vurderingen er foretaget ud fra metode A) sommerbesigtigelse (på basis af registrering af strukturelle forhold og arter på arealet) B) vinterbesigtigelse (på basis af registrering af strukturelle forhold og arter på arealet) C) naturvurdering kontor (på basis af luftfotos, topografi, tidligere besigtigelser, planstatus mv.).

^Afstand fra stald og lager er opgivet som kortest afstand fra nærmeste stald til naturpunktet.



Figur 1. Husdyrbrugets beliggenhed i forhold til naturpunkt 1-2 (rød prik).



Bilag 4. Oversigt over ejendommens vilkår

I oversigten er medtaget de vilkår, som kommunen vil fokusere på i miljøtilsynet fremover.

Husk at regler i gældende love, bekendtgørelser og kommunale regulativer altid skal overholdes. Også hvis disse er eller senere bliver skrappe end vilkårene i godkendelsen eller de nye, påbudte vilkår.

Gyldighed og ophør

Godkendelsen bortfalder, hvis ikke bygge- og anlægsarbejdet er igangsat inden 2 år fra denne afgørelse er meddelt.

Ved ophør af produktionen skal gyllesystemet tømmes for gylle og staldene rengøres. Gylle og fast gødning bringes ud i henhold til aktuelle regler om udspredning. Eventuelle rester af olie og kemikalier bortskaffes i henhold til gældende regulativer herfor.

Husdyrholdet og staldanlæg

Husdyrholdet skal være sammensat og staldindretning m.v. skal være i overensstemmelse med oversigten nedenfor:

Dyrehold og staldtype	Stald nr.	Aldersgrænser	Antal Årsdyr	DE	Antal stipladser
Økologisk slagtekylling, 81 dage	1.1.1	64 dage	41.600	24,8*	4.800
Økologisk slagtekylling, 81 dage	1.1.2	64 dage	83.200	49,6*	9.600
Økologisk slagtekylling, 81 dage	1.1.3	64 dage	83.200	49,6*	9.600
Dyreenheder i alt				124*	

* Justeret i forhold til alder¹⁴

Husdyrgødning

Andelen af dybstrøelse der køres direkte ud skal minimum være på 30 %.

Markstakke med komposteret dybstrøelse må ikke være placeret nærmere end 100 meter fra nabobeboelse.

Markstakke, der ikke placeres på fast bund med afløb til opsamlingsbeholder, må højst være placeret på samme sted i 12 måneder. Der skal derefter gå 5 år, før komposteret dybstrøelse igen må placeres på samme sted. Ved etablering af komposteret dybstrøelse i markstak skal tidspunkt og placeringen noteres på et kortbilag i driftsjournalen.

Egenkontrol og management

Kommunens forskrift for opbevaring af olie og kemikalier skal følges.

Der skal forefindes en opdateret beredskabsplan på husdyrbruget, som fortæller, hvornår og hvordan der skal reageres ved uheld, der kan medføre konsekvenser for det eksterne miljø. Planen skal være kendt af ejendommens ansatte og andre, der arbejder på bedriften

¹⁴ Vejledning om gødsknings- og harmoniregler. Planperioden 1. august 2016 til 31. juli 2017 - Tabel 9: Beregning af dyreenheder