



HOLSTEBRO KOMMUNE

Rådhuset • 7500 Holstebro

Erling Præstholm
Skinbjergvej 4
7500 Holstebro

Dato: 21-02-2018
Sagsnr.: 09.17.17-P19-21-17
Henv. til: Michala Kristensen
Natur og Miljø
Direkte tlf.: 96 11 77 97
Afdeling tlf.: 96 11 75 57
naturogmiljo@holstebro.dk
www.holstebro.dk

§ 16b MILJØTILLADELSE

af svinebruget

Skinbjergvej 9

Skinbjergvej 9

Beliggende på matr. nr. 5b, Skinbjerg By, Nr. Felding



MILJØTILLADELSE MEDDELT I HENHOLD
TIL LOV NR. 256 AF 21. MARTS 2017
OM HUSDYRBRUG OG ANVENDELSE AF
GØDNING M.V.



Indholdsfortegnelse

INDHOLDSFORTEGNELSE	1
STAMBLAD FOR VIRKSOMHEDEN	2
LOVGRUNDLAG, REGLER OM UDNYTTELSE OG RETSBESKYTTELSE	3
MEDDELELSE OM TILLADELSE	5
MILJØGODKENDELSENS VILKÅR	6
BASISOPLYSNINGER	6
INDRETNING OG DRIFT.....	6
GENER.....	7
FØLGEVIRKNINGER	8
MILJØTEKNISK BESKRIVELSE OG VURDERING	9
BASISOPLYSNINGER	9
INDRETNING OG DRIFT.....	9
BELIGGENHED OG LANDSKABELIGE HENSYN	10
AMMONIAK	12
LUGT	14
ØVRIGE GENER	15
FØLGEVIRKNINGER	17
BAT (BEDSTE TILGÆNGELIGE TEKNIK).....	18
OFFENTLIGGØRELSE OG GENERELLE FORHOLD	19
KLAGEVEJLEDNING	19
OFFENTLIGGØRELSE.....	20
HOLSTEBRO KOMMUNES SAMLEDE VURDERING AF HUSDYRBRUGET	23
BILAG	24
BILAG 1 – HUSDYRBRUGETS BELIGGENHED.....	24
BILAG 2 – PLANTEGNING OVER STALDANLÆG	25
BILAG 3 – SITUATIONSPLAN	26
BILAG 4 – OMKRINGBOENDE OG PLANMÆSSIGE FORHOLD	27
BILAG 5 – HUSDYRBRUGETS AREALER.....	28
BILAG 6 – NATUROMRÅDER OMKRING ANLÆG.....	29
BILAG 7 – BEMÆRKNINGER FRA NABOER PÅ SKJERNVEJ 167 OG 169.....	30
BILAG 8 – KORT MED 50 METER AFSTANDSKRAV TIL NABOSKEL VED SKJERNVEJ 167 OG 169	31
BILAG 9 – LOVHENVISNINGER.....	32

**Stamblad for virksomheden**

Meddelelsesdato	21-02-2018
Husdyrbrugets navn, jf. CVR	ERLING PRÆSTHOLM
CVR-nr. / CHR-nr.	62495618 / 102824
Husdyrbrugets adresse	Skinbjergvej 9 7500 Holstebro
Virksomhedens ejer	Erling Præstholt Skinbjergvej 4 7500 Holstebro
Kontaktoplysninger til ejer	E-mail: praestholm-oekologi@mail.tele.dk Telefon: 20 66 43 01
Miljø- og driftsansvarlig	Erling Præstholt Skinbjergvej 4 7500 Holstebro
Matrikel	5 b, Skinbjerg By, Nr. Felding
Ejendomsnummer	661-1534
Konsulent	Rikke Kyhn Landbrugsrådgivning Syd I/S
Tilsynsmyndighed	Holstebro Kommune Natur og Miljø
Sagsnummer	09.17.17-P19-21-17
Skemanummer	200694



Lovgrundlag, regler om udnyttelse og retsbeskyttelse

Udnyttelse	Tilladelse skal udnyttes inden for 6 år fra tilladelsesdato.
Hjemmel	<p>§ 16b i lov nr. 256 af 21. marts 2017 om husdyrbrug og anvendelse af gødning m.v.</p> <p>Husdyrbruget får et produktionsareal på mere end 100 m² (416 m²), den samlede ammoniakemission er under 750 kg NH₃-N og husdyrbruget overstiger ikke stipladsgrænsen for IE-brug. Husdyrbruget er derfor omfattet af § 16b.</p>
Andre love og tilladelser	<p>Husdyrbruget skal til enhver tid leve op til gældende regler i love og bekendtgørelser.</p> <p>Denne tilladelse omfatter ikke andre nødvendige tilladelser end de anførte. Hvis dit projekt omfatter nybyggeri, ombygning eller lignende skal der forinden søges om byggetilladelse igennem www.bygogmiljoe.dk.</p>
Kontinuitetsbrud	Hvis tilladelsen ikke har været helt eller delvist udnyttet i 3 på hinanden følgende år, bortfalder den del af godkendelsen, der ikke har været udnyttet de seneste 3 år. Udnyttelse anses her for at foreligge, når mindst 25 % af det tilladte produktionsareal udnyttes driftsmæssigt. Med driftsmæssig udnyttelse forstås, at der på det pågældende produktionsareal mindst produceres 50 % af det mulige inden for rammerne af dyrevelfærdskrav eller andre relevante krav.
Retsbeskyttelse	I 8 år efter godkendelsens offentliggørelse er tilladelsen omfattet af retsbeskyttelse.



Ikke teknisk resumé

Holstebro Kommune har den 11-10-2017 modtaget ansøgning om udvidelse af husdyrbruget på Skinbjergvej 9, 7500 Holstebro.

Der søges om en udvidelse til økologisk svineproduktion i eksisterende stald med et produktionsareal på 416 m². Der opføres desuden ekstra flytbare hytter til slagtesvin med et samlet grundplan under 100 m², som indgår ikke i miljøtilladelsen.

Eksisterende § 10 miljøtilladelse af 13-08-2015 erstattes ved meddelelse af denne nye miljøtilladelse.

Det er Holstebro Kommunes vurdering, at det ansøgte ikke vil medføre en væsentlig påvirkning af miljøet, såfremt de stillede vilkår for lokalisering, indretning og drift af husdyrbruget overholdes.

Det ansøgte overholder beskyttelsesniveauerne for lugt og ammoniak. Husdyrbruget har indført BAT (bedste anvendelige teknologi) for en række områder.



Meddelelse om tilladelse

På baggrund af de foreliggende oplysninger i sagen meddeler Holstebro Kommune hermed §16b-tilladelse til det ansøgte produktionsareal på i alt 416 m², på husdyrbruget matr. nr. 5b, Skinbjerg By, Nr. Felding, beliggende Skinbjergvej 9, med de stillede vilkår.

Husdyrbruget får et produktionsareal på 416 m² og en samlet ammoniakemission på 541 kg NH₃-N. Ammoniakemission overstiger ikke 3500 NH₃-N per år, derfor er husdyrbruget omfattet af § 16b i lov om husdyrbrug og anvendelse af gødning m.v.

Husdyrbruget er ikke omfattet af reglerne for IED, jvf. IE-direktivet.

Miljøtilladelse gælder kun for det ansøgte. Der må ikke ske udvidelse eller ændring i produktionsarealet, herunder staldafsnit og gødningsopbevaringsanlæg, før ændringen er anmeldt eller godkendt af Holstebro Kommune.

På Holstebro Kommunes vegne

Michala Kristensen
Miljømedarbejder



Miljøgodkendelsens vilkår

Basisoplysninger

Dokumentation

1. Nærværende § 16b tilladelse ophæver § 10 tilladelse af 13-08-2015 meddelt i henhold til § 10 i lov om miljøgodkendelse af husdyrbrug m.v.¹
2. Husdyrbruget skal etableres og drives i overensstemmelse med de oplysninger, der fremgår af ansøgningsmaterialet, tilladelsens miljøtekniske beskrivelse og vurdering, og med de vilkår, der fremgår af tilladelsen.
3. På tilsynsmyndighedens forlangende skal husdyrbruget dokumentere overholdelse af denne godkendelses vilkår. Opgørelse af f.eks.:
 - produktionsarealets størrelse (f.eks. ved målfaste plantegninger)
 - driftsjournaler og andre relevante oplysningerskal efter anmodning kunne fremlægges for tilsynsmyndigheden. Der skal på forlangende fremvises dokumentation herfor for de seneste 5 år.

Ansøger og ejerforhold

4. Ændringer i ejerforhold eller ændringer i, hvem der er ansvarlig for driften, skal meddeles til kommunen senest 14 dage efter at ændringen har fundet sted.

Indretning og drift

Det ansøgte produktionsareal

5. Husdyrbruget har maksimalt tilladelse til følgende produktionsareal:

Staldanlæg	Dyretype og staldsystem	Produktionsareal (m ²)
Stald	Slagtesvin. Økologiske stalde	416
I alt		416

Ventilation

6. Ventilationsanlæggene skal vedligeholdes og efterses i henhold til producentens anvisninger for de pågældende anlæg. Anlægget skal dog som minimum rengøres mindst en gang hvert forår. Eftersyn og rengøring skal noteres i driftsjournalen.

¹ Lov nr. 256 af 21. marts 2017 om husdyrbrug og anvendelse af gødning m.v.



Gener

Lugt

7. Der skal til stadighed opretholdes en god staldhygiejne, herunder rene stalde og fodringsanlæg.
8. Såfremt der efter kommunens vurdering opstår væsentlige lugtgener fra stalde, gødningsoplæg m.v., der vurderes at være væsentligt større end, der kan forventes ifølge grundlaget for miljøvurderingen, kan kommunen kræve, at der skal gennemføres afhjælpende foranstaltninger. Udgifter afholdes af husdyrbruget.

Transport

9. Transport til og fra ejendommen skal af hensyn til støj- og støvgener foregå ved hensynsfuld kørsel.
10. Transport med husdyrgødning skal, så vidt det er muligt, ske uden om bymæssig bebyggelse.

Støj

11. Støjbidraget fra staldene sammenlagt med bidraget fra husdyrbrugets øvrige aktiviteter - målt udendørs - til det ækvivalente, korrigerede støjniveau målt i dB(A), må ved nabobeboelse* ikke overstige nedenfor anførte værdier.

Mandag-fredag kl. 7-18 (8 timer) Lørdag kl. 7-14 (7 timer)	Alle dage kl. 18-22 (1 time) Lørdag kl. 14-18 (4 timer) Søn- og helligdag kl. 7-18 (8 timer)	Alle dage kl. 22-7 (½ time)	Alle dage kl. 22-7 Maksimal værdi
55 dB(A)	45 dB(A)	40 dB(A)	55 dB(A)

*) Ved nabobeboelse defineres som opholdsarealer ved nærmeste nabo. Ved tvivlsspørgsmål er det tilsynsmyndigheden, der definerer, hvor støjgrænsen gælder. Støjbidraget (bortset fra maksimalværdien) måles som det ækvivalente, konstante, korrigerede støjniveau i dB(A) (re. 20 µPa). Tidsintervallerne i parenteserne angiver midlingstiden inden for den pågældende periode.

Støv

12. Driften må ikke medføre væsentlige støvgener uden for husdyrbrugets eget areal. Væsentlighed skønnes af Holstebro kommune.

Restvand og spildevand

13. Befæstede arealer omkring husdyrbrugets bygninger skal altid holdes rene for affald, foderrester, gødning m.v., således, at der ikke er risiko for udvaskning af organisk materiale og næringsstoffer til vandløb, grøfter og dræn.

Skadedyr

14. Der skal på ejendommen foretages en effektiv flue- og skadedyrsbekæmpelse i overensstemmelse med retningslinjerne fra Statens Skadedyrslaboratorium. Hvis Holstebro Kommune finder det nødvendigt, kan det forlanges, at der føres



journal over fluebekæmpelsen/skadedyrsbekæmpelsen på husdyrbruget jf. kommunens anvisninger.

Følgenvirkninger

Døde dyr

15. Ved øget dødelighed i besætningen skal kadaverne opbevares overdækket, i en til formålet egnet container, således at der ikke opstår risiko for uhygiejniske forhold.
16. Kadaverpladsen skal placeres og indrettes således, den ikke er synlig i landskabet ved færdsel på offentlig vej.

Du skal være særlig opmærksom på gældende regler for placering af ikke fast placerede anlæg, dvs. flytbare hytter til slagtesvin (jf. § 10 i husdyrgødningsbekendtgørelsen³):

Ikke fast placerede husdyranlæg må højst være placeret det samme sted i 12 måneder ad gangen. Anlæggene må ikke placeres samme sted eller inden for en radius af 25 m fra samme placering, før der er forløbet 5 år. Den ansvarlige for driften skal føre årlig optegnelse over placeringen. Optegnelserne skal opbevares i 5 år og kunne forevises på forlangende i forbindelse med kontrol. Ikke fast placerede husdyranlæg, der højst er placeret det samme sted i 9 uger ad gangen, må ikke placeres samme sted, før der er forløbet 1 år.

Ikke fast placerede anlæg skal desuden overholde afstandskrav jf. §§ 5, 6 og 8 i husdyrgødningsbekendtgørelsen³:

- 1) 25 m til vandforsyningsanlæg, der ikke er til almen vandforsyning
- 2) 50 m til vandforsyningsanlæg til almen vandforsyning
- 3) 15 m til vandløb (herunder dræn) og søer større end 100 m²
- 4) 15 m til offentlig vej og privat fællesvej
- 5) 25 m til levnedsmiddelvirksomhed
- 6) 15 m til beboelse på samme ejendom
- 7) 30 m til naboskel
- 8) 50 m fra kategori 1- og 2-natur, dog mindst 25 m hvis anlægget er højst 25 m² i grundplan
- 9) 50 m fra et eksisterende eller fremtidigt byzone- eller sommerhusområde, eller et område i landzone, der i lokalplan er udlagt til boligformål, blandet bolig- og erhvervsformål eller til offentlige formål
- 10) 50 m fra en nabobeboelse

Folde til dyrene skal desuden overholde afstandskrav i § 7 i husdyrgødningsbekendtgørelsen³: Ved etablering, udvidelse og ændring af folde til svin, hvor der er mere end 15 svin fra 35 kg pr. mark, skal der desuden være 100 m til nabobeboelser, medmindre folden placeres således, at der er mere end 50 m til nærmeste naboskel. Afstandene måles fra foldens kant.



Miljøteknisk beskrivelse og vurdering

Basisoplysninger

Ansøger og ejerforhold

Erling Præstholm ejer og driver husdyrbruget på Skinbjergvej 9, 7500 Holstebro under CVR nr. 62495618. Husdyrbruget drives som et selvstændigt husdyrbrug, men arealer ved ejendommen på Skinbjergvej 4 anvendes til svineproduktionen i flytbare hytter.

Den drifts- og miljøansvarlige på husdyrbruget er Erling Præstholm. Den drifts- og miljøansvarlige har pligt til at informere personer og virksomheder, der arbejder på husdyrbruget om godkendelsens vilkår for den del af driften, som de arbejder med.

Indretning og drift

Det ansøgte produktionsareal

Husdyrbruget drives økologisk med produktionsareal, der er angivet i Skema 1. Skitse over stalden findes i Bilag 2.

Skema 1. Staldanlæg og produktionsareal

Staldanlæg	Nudrift		Ansøgt drift	
	Dyretype og staldsystem	Produktionsareal (m ²)	Dyretype og staldsystem	Produktionsareal (m ²)
Stald	Slagtesvin Økologiske stalde	416	Slagtesvin Økologiske stalde	416
I alt		416		416

Ventilation

Der er naturlig ventilation i alle stalde. Idet staldventilationen er naturlig er den kun forbundet med et minimalt energiforbrug. Holstebro Kommune vurderer naturlig ventilation som værende BAT i de pågældende stalde.

Olie og brændstof

Olietanke

På ejendommen har Holstebro Kommune registreret følgende olietanke:

Skema 2. Olietanke

Type	Placering	Størrelse [liter]	Etableret år	Indhold
Overjordisk	Indendørs	1.800	2002	Mineralske olieprodukter
Overjordisk	Indendørs	1.200	2002	Mineralske olieprodukter
Overjordisk	Udendørs	4.000	2007	Fyringsolie

Holstebro Kommune vurderer, at forholdet er tilstrækkeligt reguleret i gældende lovgivning, hvorfor der ikke stilles skærpende vilkår.



Opbevaringskapacitet for flydende og fast husdyrgødning

Nedenstående skema indeholder oversigt over gødningsopbevaringsanlæg:

Skema 4. Oversigt over opbevaringsanlæg på husdyrbruget.

Opbevaringsanlæg	Kapacitet for fast gødning i ansøgt drift [m ³]	Kapacitet for flydende gødning i ansøgt drift [m ³]
Møddingsplads	100	
Fortank		20
Fortank på Skinbjergvej 4		40
Gyllekummer		200
Samlet opbevaringskapacitet	100	260

Der vil efter ændringen produceres ca. 320 m³ flydende husdyrgødning inklusiv væskevand. Under stalden er der ca. 200 m³ gyllekummer. Desuden anvendes en 20 m³ fortank på Skinbjergvej 9 og en 40 m³ fortank på Skinbjergvej 4. Med 260 m³ er der således mere end 9 måneders opbevaringskapacitet for flydende husdyrgødning.

Det oplyses, at der nemt og hurtigt dannes naturlig flydelag på gyllen i gyllekummer og fortanke, da grisene får grovfoder i form af græsensilage. Det bidrager til mindre ammoniakemission.

Der produceres desuden ca. 20 m³ dybstrøelse, der opbevares på møddingspladsen sammen med dybstrøelsen fra kvægproduktionen på Skinbjergvej 4. Møddingspladsen har kapacitet på minimum 100 m³ og det vurderes, at der er tilstrækkelig opbevaringskapacitet til dybstrøelsen.

Der stilles ikke vilkår til opbevaring af husdyrgødning.

Beliggenhed og landskabelige hensyn

Lokalisering og planmæssige forhold

Bedriften ligger cirka 350 meter sydvest for Nr. Felding byzone. Husdyrbruget beliggenhed fremgår af bilag 1, 3 og 4.

Zonestatus:	Husdyrbruget er placeret i landzone.
Lokalplan:	Der er ikke udarbejdet lokalplan for landzoneområdet.
Kommuneplan:	Husdyrbruget er beliggende i værdifuldt landbrugsområde.

Skema 3. Lokalisering og planmæssige forhold.

Afstand fra staldanlæg og lign. til nærmeste nabo, byzone m.v.:	Afstand
Nærmeste nabo (Skinbjergvej 3) – krav 50 meter	52 m
Eksisterende eller, ifølge kommuneplanens rammedel, fremtidigt byzone- eller sommerhusområde (Skinbjerg By, Nr. Felding) - krav 50 meter, vurdering indenfor 300 meter	350 m



Område i landzone, der i lokalplan er udlagt til boligformål, blandet bolig og erhverv eller til offentlige formål med henblik på beboelse, institutioner, rekreative formål og lignende - krav 50 meter, vurdering indenfor 300 meter	350 m
En beboelsesbygning på en ejendom uden landbrugspligt, der ligger i en samlet bebyggelse i landzone, og som har en anden ejer end driftsherren (vurdering indenfor 300 meter)	> 1000 m

Afstand fra hele anlægget til nærmeste naturområder:	Afstand
Kategori 1-natur - ammoniakfølsomme naturtyper beliggende inden for internationale naturbeskyttelsesområder (krav 10 m)	6000 m
Kategori 2-natur ammoniakfølsomme naturtyper, jf. stk. 2, beliggende uden for internationale naturbeskyttelsesområder (krav 10 m)	1700 m

Landskabelige og kulturhistoriske områder

Ejendommen ligger i landskabskarakterområdet kaldet Skovbjerg Bakkeø. Området er beskrevet i Holstebro Kommunes landskabskarakteranalyse som følger:

Landskabsområdet er meget stort, da det omfatter Skovbjerg Bakkeø som en helhed inden for kommunegrænsen. Det betyder, at landskabet på bakkeøen har en meget sammensat karakter, der både afspejles i et varieret terræn, men også en varieret arealanvendelse.

Terrænet opleves generelt som en let bakket flade med store bløde kurver, der stedvist gennemskæres af små og store erosionsdale. De sandede jorder på bakkeøen afspejles i en arealanvendelse præget af store plantager og heder, samt marker, der afgrænses af en parallel struktur af hegn.

Heder og plantager dominerer den centrale og sydvestlige del af området, mens landbrugs karakteren med dyrkede marker i højere grad præger den nordlige og østlige del af området.

Landskabets skala og rumlige afgrænsning varierer og er i høj grad bestemt af områdets skiftende bevoksning af hegn og plantager, der inddeler landskabet og bryder ud sigterne på tværs af landskabet. Landskabet i de landbrugsdominerede dele og de store heder har en mere åben karakter.

Landskabet rummer kun få tekniske anlæg og er generelt kendetegnet ved en meget uforstyrret karakter. Dog er bakkeøens "randområder" præget af anlæg i og uden for området.

Den ansøgte udvidelse består af indvendig renovering af stalden og etablering af flytbare hytter til økologiske slagtesvin på marker omkring ejendommen på Skinbjergvej 4 og Skinbjergvej 9. Ejendommen er omgivet af eksisterende læhegn fra øst, syd og vest og en bevoksning fra nord. Ejendommen er fint tilpasset til det omkringliggende landskab.

Samlet vurdering

Det vurderes, at det ansøgte ikke er en væsentlig ændring i forhold til eksisterende og derfor stilles der ikke vilkår til udformning, beplantning eller andet landskabelig tilpasning.

Husdyrbrugets staldanlæg opfylder afstandskravene i lov om miljøgodkendelse m.v. af husdyrbrug. Flytbare hytter og folde til slagtesvin skal placeres således, at de overholder afstandskrav jf. §§ 5, 6, 7 og 8 i husdyrgødningsbekendtgørelsen³.



Ammoniak

Den samlede ammoniakemission fra staldanlægget forventes at være på 541 kg NH₃-N/år, hvilket er en meremission på 0 kg NH₃-N/år i forhold til nudrift og 293 kg NH₃-N per år i forhold til 8-års drift.

Den samlede ammoniakfordampning fra gødningsanlæg og lagre er beregnet til 88 kg NH₃-N/år, hvilket er en meremission på 0 kg N/år i forhold til nudrift og 8-års drift.

Jf. ansøgningssekema er husdyrlovens generelle beskyttelsesniveau for ammoniak overholdt.

Kumulation af ammoniak

Der ligger et andet landbrug på mere end 750 kg NH₃-N inden for en afstand af 500 m og et andet landbrug på mere end 5000 kg NH₃-N inden for afstand af 2500 m.

Holstebro Kommune vurderer, at totaldepositionen fra husdyrbruget maksimalt må være 0,2 kg N pr. ha pr. år.

Naturområder

Ammoniakfølsomme naturtyper indenfor Natura 2000 (kategori 1 natur)

Det nærmest liggende Natura 2000-område i forhold til ejendommen er EF-Habitat-område nr. 225, Idom Å og Ormstrup Hede. Mindsteafstanden hertil er ca. 6 kilometer i sydvestlig retning.

Med denne afstand og den begrænsede samlede kvælstofemission fra ejendommen vil reglerne for kategori 1 natur være overholdt, og en negativ påvirkning af habitatområdet via luftbåren kvælstof kan udelukkes.

Større ammoniakfølsomme naturområder udenfor Natura 2000 (kategori 2 natur)

I en afstand af ca. 1,7 kilometer vest for ejendommene er registreret et ca. 30 ha stort sammenhængende hedeområde i det militære øvelsesterræn, som dermed er det nærmest liggende naturareal, der er omfattet af reglerne for kategori 2 natur.

Der er ikke foretaget beregninger af kvælstofdepositionen her, men derimod i et punkt, der ligger i omtrent samme retning med noget tættere på ejendommen. Her er beregnet en kvælstofdeposition på 0,0 kg N/ha/år fra de samlede ejendomme efter udvidelsen.

Holstebro Kommune venter ingen negativ effekt af ejendommens drift på de nærmeste områder med kategori 2 natur.



Ammoniakfølsomme naturområder i øvrigt (kategori 3 natur)

De nærmeste naturområder i forhold til ejendommene, som kan tænkes at være omfattet af reglerne for kategori 3 natur, er et lille moseområde ca. 800 meter mod syd og nogle mindre heder ca. 1 kilometer mod vest.

Der er i begge tilfælde tale om en samlet kvælstofdeposition på 0,0 kg N/ha/år efter udvidelsen. Det samme er beregnet for tre vandhuller nær ejendommen.

Der er registreret potentielt ammoniakfølsomme skove i afstande på 400 meter eller mere fra ejendommen; her vil kravene til kategori 3 natur også være overholdt.

Bilag IV-arter

I habitatdirektivets bilag IV er opført en række arter, som skal sikres en streng beskyttelse i deres naturlige udbredelsesområde også uden for de udpegede Natura 2000-områder. Det indebærer for dyrearternes vedkommende bl.a. at yngle- og rastområder ikke må beskadiges eller ødelægges og for planternes vedkommende, at arterne bl.a. ikke må lide skade.

Arter og grupper fra habitatdirektivets bilag IV (strengt beskyttede arter) kunne tænkes at forekomme i Holstebro Kommune fremgår af skema 6.

Skema 6: Arter og artsgrupper på habitatdirektivets Bilag IV.

Art	Vurdering
Småflagermus	Forekommer næsten overalt i Vestjylland, men vil ikke blive negativt påvirket af projektet.
Birkemus	Arten er ikke registreret i området.
Odder	Lever udbredt i Vestjylland, men er med sin levevis næppe truet af projektet.
Markfirben	Holstebro Kommune har ikke kendskab til forekomster nær ejendommen.
Stor vandsalamander, løgfrø, spidssnudet frø og strandtudse	Ingen af disse er registreret nær ejendommen.
Grøn kølleguldsmed	Forekommer udbredt i Storå, men vil ikke blive negativt påvirket af projektet.
Vandranke	Vokser nær Felsted Kog og i Husby Sø i stor afstand fra ejendommen.
Gul stenbræk	Holstebro Kommune rummer mindst 3 paludella-væld, hvor arten kan tænkes at forekomme, men den er ikke registreret her i nyere tid.



Lugt

De primære kilder til lugt fra dyrehold er staldventilationsluft samt håndtering og opbevaring af husdyrgødning. Ved en ansøgning om godkendelse eller tilladelse beregnes lugtemissionen fra husdyrbruget for alle staldafsnit ud fra produktionsarealernes størrelse (dvs. staldene) og emissionsfaktoren for den pågældende dyretype og staldsystem. Er den beregnede geneafstand mindre end den vægtet gennemsnitsafstand er lugtgenekriterierne overholdt, jf. vejledning fra Miljøstyrelsen, se skema 7.

Evt. lugtgener fra opbevaringsanlæg, udbringning af husdyrgødning samt udegående dyrehold indgår ikke i lugtberegningerne, men er i stedet reguleret gennem generelle afstandsregler.

For at begrænse lugtgener skal husdyrbruget leve op til gældende regler, herunder regler om gødningshåndtering og –opbevaring i husdyrgødningsbekendtgørelsen³. Husdyrbekendtgørelsens³ §§ 5, 6, 7 og 8 fastsætter desuden afstandskrav til ikke fast placerede anlæg, herunder de flytbare hytter til slagtesvin. Disse afstandskrav skal til enhver tid overholdes.

Skema 7. Beregning af geneafstande.

Bebyggelse	Kumulation	Model	Ukorrigeret geneafstand (m)	Korrigeret geneafstand (m)	Vægtet gennemsnitsafstand (m)	Bortscreenet	Genekriterie overholdt
Skinbjergvej 3	0	FMK	43,8	43,8	140,9	Ja	Ja
Idrætsvej 27	0	FMK	77,9	77,9	616,7	Ja	Ja
Skinbjerg By, Nr. Felding	0	FMK	138,7	138,7	374	Ja	Ja

Samlet vurdering for lugt

Beregningerne viser, at genekriterierne i forhold til byzone, samlet bebyggelse og enkeltbolig er overholdt efter beregningsmodellerne. Hvorvidt en lugtpåvirkning opleves som generende afhænger af modtagerens tolerancetærskel samt af lugtpåvirkningens intensitet og varighed. På baggrund heraf vurderes det, at husdyrbruget ikke vil give anledning til væsentlige gener hos de omkringboende.

Der stilles desuden vilkår om, at hvis tilsynsmyndigheden vurderer, at lugtgenerne er væsentligt større end forventet på baggrund af grundlaget for miljøvurderingen, kan kommunen kræve udført lugtmålinger, og at der gennemføres projekter for at afhjælpe lugtgenerne.

Rengøring af staldanlæg

Mange forhold kan have betydning for lugtemissionen fra stalde, eksempelvis kan en god staldhygiejne mindske lugtemissioner fra stalde. Stalde rengøres efter behov. En god staldhygiejne i form af rene og tørre stalde ofte har en gunstig indflydelse på staldlugtemissionen, derfor stilles der vilkår om, at der opretholdes en god staldhygiejne.



Øvrige gener

Transport og rystelser

Transport i forbindelse med tilsyn med dyrene og foderforsyning sker via Skinbjergvej. Indkørslen er dels ved Skinbjergvej 4 og dels ved markvejsindkørsel, der ligger overfor indkørsel til Skinbjergvej 9.

Transport i forbindelse med udbringning af gylle foregår i foråret med ca. 10 læs (perioden på 2 dage) og i løbet af sommeren ca. 2 gange med 1-2 læs per gang.

Transporter på offentlig vej sker i forbindelse med håndtering af dyr, gødning, korn, halm og foder m.v. De daglige transporter foregår indenfor normal arbejdstid. Sæsonbetonede transporter kan dog foregå hele døgnet.

BAT i forbindelse med transport er bl.a.:

- at transport til og fra husdyrbruget foregår ved hensynsfuld kørsel,
- at transport primært foregår inden for normal arbejdstid.

Det vurderes, at transport til og fra husdyrbruget med de stillede vilkår lever op til kravet om BAT, og at transporterne kan foregå uden væsentlige miljømæssige gener for de omkringboende.

Støj

Støjklender på husdyrbruget består primært af transport, indblæsning af foder og almindelig maskindrift. Det sker periodisk og primært i dagtimerne.

Miljøstyrelsen har udarbejdet en række vejledende støjgrænser for virksomheder i det åbne land. For at imødekomme eventuelle støjgener for de omkringboende fastsættes der vilkår om, at de vejledende støjgrænser skal overholdes. Såfremt der skulle opstå gener for de omkringboende, eller såfremt Holstebro Kommune finder det nødvendigt, kan der kræves udført støjmålinger/beregninger efter nærmere definerede anvisninger, så det kan godtgøres, at støjgrænserne overholdes.

Det vurderes, at kravet om BAT er opfyldt ved almindelig anvendelse af de pågældende støjklender inden for normal arbejdstid og ved de stillede vilkår.

Samlet vurdering af støj

På baggrund af ovenstående vurderes det, at støj fra husdyrbruget ikke vil medføre væsentlige gener for de omkringboende.

Der fastsættes vilkår om, at såfremt der opstår gener for de omkringboende, eller såfremt Holstebro Kommune finder det nødvendigt, kan der kræves udført støjmålinger/beregninger efter nærmere definerede anvisninger. Der meddeles vilkår iht. Miljøstyrelsens vejledende støjkrav.



Ud fra ovenstående vurderes det, at BAT i forbindelse med støj er overholdt. Såfremt der ændres ved eksisterende stalde eller anlæg, der kan medføre ændring i støjni-veauet for de omkringboende, skal projektet vurderes iht. principperne for BAT.

Støv

Der kan opstå støvgener ved levering af foder/indblæsning i silo, kørsel på grusveje, høstarbejde og lign. Det vurderes, at gener opstår primært lokalt på ejendommen, og ikke medfører en væsentlig gene for de omkringboende eller trafikanter. Støvgener må også påregnes i kortere perioder under høstarbejdet. Der vurderes dog ikke at være tale om støvgener af væsentlig karakter, som ligger udover det forventelige.

Der kan især i tørre perioder forekomme støv fra ejendommen ved færdsel med køretøjer. Der henvises til god landmandspraksis, dvs., al transport til og fra bedriften skal foregå ved hensynsfuld kørsel, samt at alle aktiviteter på bedriften planlægges, herunder også levering og udkørsel, således at omgivelserne påvirkes mindst muligt.

Generelt forventes der ikke støvgener på eller omkring ejendommen, såfremt de stillede vilkår overholdes.

Lys

Det vurderes, at lys ikke vil give anledning til væsentlige gener for omboende. Der stilles ikke vilkår vedrørende belysning.

Restvand og spildevand

Restvand samt husholdningsspildevand fra husdyrbruget håndteres som angivet i skema 8:

Skema 8: Håndtering af restvand og spildevand.

Restvandstype	Håndtering
Tag- og overfladevand	Ledes til nedsivning
Restvand fra vask af stalde	Ledes til ajlebeholderen

Forhold omkring ejendommens husspildevand reguleres ikke i denne godkendelse. I forbindelse med revision af kommunens spildevandsplan kan ejendommen evt. blive pålagt at forbedre spildevandsforholdene på ejendommen.

Skadedyr

Til bekæmpelse af fluer anvendes gyllerovfluer, der udsættes ca. hver 6.-8. uge.

Rotter

Under forudsætning af, at de almindelige regler for udlægning af rottebekæmpelsesmidler følges, kan der anvendes rottegift på økologiske landbrugsejendomme. Det er dog vigtigt, at der ikke sker forurening af foderstoffer eller udsæd med rottegiften, samt at de sædvanlige sikkerhedsregler for udlægning af rottegift nøje overholdes.



Fluer

Der skal på husdyrbruget foretages en effektiv fluebekæmpelse i overensstemmelse med retningslinjerne fra Statens Skadedyrslaboratorium. Såfremt husdyrbruget skulle give anledning til fluegener for omkringboende, stilles der vilkår om, at Holstebro Kommune kan forlange, at der føres en journal over fluebekæmpelsen.

Følgevirksomheder

Affald

Alt affald bortskaffes i henhold til kommunens regulativ. Oplysninger om de enkelte fraktioner fremgår af skema 9:

Skema 9. Affald fra husdyrbruget håndteres iht. nedenstående.

Type	Opbevaring	Bortskaffelse
*Spildolie, oliefiltre	Ingen	Maskinstation
*Medicinrester, kanyler og emballage	Ikke oplyst	Afleveres til dyrlægen
Jern / skrot	Ikke oplyst	Opsamles og sælges
Papir /pap	Opbevares i container	Afhentning hver 6. uge
Plast og PVC	Opbevares i container	Afhentning hver 6. uge

*Farligt affald: Dokumentation for bortskaffelse skal kunne fremvises ved tilsyn.

Affald fra produktionen skal opsamles, sorteres, bortskaffes og registreres iht. affaldsbekendtgørelsen og det til enhver tid gældende regulativ for erhvervsaffald i kommunen. Der gøres opmærksom på, at farligt affald, såsom spildolie, skal bortskaffes til en af Holstebro Kommune godkendt modtager.

Husdyrbruget skal registrere affaldsproduktionen efter de gældende regler, herunder skal al bortskaffelse af farligt affald (som f.eks. spildolie, oliefiltre, akkumulatorer og medicinrester m.m.) kunne dokumenteres. Dokumentation skal fremvises ved tilsyn (f.eks. være faktura fra værksted ved olieskift, kvittering fra genbrugsplads el.lign.).

Indenfor affaldsområdet er BAT bl.a. at registrere affaldsproduktionen og derved have et overblik over eventuelle indsatsområder, hvor man kan minimere affaldsproduktionen. Affald skal registreres og håndteres iht. gældende lovgivning, og affaldet skal løbende bortskaffes iht. ovenstående, uden der sker ophobning.

Holstebro Kommune vurderer, at husdyrbruget med det stillede vilkår lever op til BAT.

Døde dyr

Døde dyr opbevares overdækket på en betonplads og afhentes af DAKA ca. 10 gange årligt.

Ved øget dødelighed i besætningen skal kadaverne opbevares overdækket, i en til formålet egnet container, således at der ikke opstår risiko for uhygiejniske forhold. Der stilles vilkår hertil. Ligeledes stilles der vilkår om, at kadaverpladsen indrettes således, den ikke er synlig i landskabet ved færdsel på offentlig vej.



Holstebro Kommune vurderer, at håndteringen af døde dyr opfylder gældende lovkrav, og derved er der ikke særlige forhold, som taler for vilkår ud over gældende lovgivning. Der gøres opmærksom på, at Fødevarestyrelsen er myndighed på området.

BAT (Bedste Tilgængelige Teknik)

Den samlede ammoniakemission ligger over 750 kg N, der er derfor krav om anvendelse af BAT.



Offentliggørelse og generelle forhold

Klagevejledning

Ansøger, klageberettigede myndigheder og organisationer samt enhver, der har en væsentlig individuel interesse i sagens udfald kan klage over afgørelsen.

Fristen for at klage over afgørelsen er den **21-03-2018**.

Klagen skal sendes digitalt. Hvis du er borger, skal du klage via borger.dk, og hvis du er virksomhed eller forening, skal du klage via virk.dk. Du skal logge ind med NemID. Når du er logget ind, kan du søge på "klagenævnet", hvor du bliver guidet igennem klageprocessen. Det koster et gebyr at få behandlet klagen.

Aktindsigt

Der er mulighed for at se det materiale, der er indgået i sagens behandling. Reglerne for hvilket materiale kommunen må udlevere er fastlagt i forvaltningsloven, offentlighedsloven og lov om aktindsigt i miljøoplysninger.

Søgsmål

Afgørelsen kan prøves ved domstolene. Dette forudsætter, at sagen er indbragt for domstolene senest 6 måneder efter, at afgørelsen er truffet.

Fritagelse for brug af klageportal

Det er muligt at blive fritaget for at bruge Klageportalen, hvis der foreligger særlige omstændigheder. Fremsend anmodningen til Holstebro Kommune, der sender anmodningen videre til klagenævnet, som træffer afgørelse om fritagelse.



Offentliggørelse

Afgørelsen sendes til:

- Erling Præstholm, Skinbjergvej 9, 7500 Holstebro (ansøger)

Orientering om meddelelse af miljøgodkendelse er sendt til:

- Danmarks Naturfredningsforening, CVR: 60804214, P-nr: 1002121278 - (Interesseorganisation)
- Styrelsen for patientsikkerhed, CVR: 37105562, P-nr: 1020753931 - (Myndighed)
- Danmarks Fiskeriforening Producent Organisation, CVR: 45812510, P-nr:1001874009 - (Interesseorganisation)
- Danmarks Sportsfiskerforbund, v/ Gunnar H. Pedersen, CVR:, P-nr:, Ove Krarupsvej 17, 6990 Ulfborg (Interesseorganisation)
- Danmarks Sportsfiskerforbund, CVR: 37099015, P-nr: 1001751945 - (Interesseorganisation)
- FERSKVANDSFISKERIFORENINGEN FOR DANMARK, CVR: 25145615, P-nr: 1004659823 - (Interesseorganisation)
- Nissum Fjord Fritidsfiskerforening V/ Erik Holk, CVR:, P-nr:, Nørhedevej 28, 6990 Ulfborg (Interesseorganisation)
- Dansk Ornitologisk Forening, CVR: 54752415, P-nr: 1001712827 - (Interesseorganisation)
- Dansk Ornitologisk Forening - Vestjylland, CVR: 29287112, P-nr: 1011976545 - (Interesseorganisation)
- Det Økologiske Råd, CVR: 15428376, P-nr: 1000921784 - (Interesseorganisation)
- De Kulturhistoriske Museer i Holstebro Kommune, CVR: 34744866, P-nr: 1018099531 - (Myndighed)
- Rikke Kyhn, Landbrugsrådgivning Syd I/S, rky@lrs.dk (ansøgers rådgiver)
- Per Nielsen, Skinbjergvej 1, 7500 Holstebro (nabo)
- Else Balle Nielsen, Skinbjergvej 1, 7500 Holstebro (nabo)
- Sten Schubert, Skinbjergvej 2, 7500 Holstebro (nabo)
- Johanne Margrethe Schubert, Skinbjergvej 2, 7500 Holstebro (nabo)
- Karoline Schubert, Skinbjergvej 2, 7500 Holstebro (nabo)
- Simon Schubert, Skinbjergvej 2, 7500 Holstebro (nabo)
- Emma Schubert, Skinbjergvej 2, 7500 Holstebro (nabo)



- Jens Kristian Schubert, Skinbjergvej 2A, 7500 Holstebro (nabo)
- Kim Thulstrup Østergaard, Skinbjergvej 3, 7500 Holstebro (nabo)
- Anette Thulstrup Østergaard, Skinbjergvej 3, 7500 Holstebro (nabo)
- Lasse Thulstrup Østergaard, Skinbjergvej 3, 7500 Holstebro (nabo)
- Flemming Hedegaard, Skinbjergvej 5, 7500 Holstebro (nabo)
- Bjarne Rosbjerg Korsgaard, Skinbjergvej 6, 7500 Holstebro (nabo)
- Dina Mariane Korsgaard, Skinbjergvej 6, 7500 Holstebro (nabo)
- Tage Korsgaard, Skinbjergvej 6A, 7500 Holstebro (nabo)
- Else Mariane, Skinbjergvej 6A, 7500 Holstebro (nabo)
- Frederikke Rønhoff Sepstrup, Skinbjergvej 11, 7500 Holstebro (nabo)
- Grethe Rønhoff, Skinbjergvej 11, 7500 Holstebro (nabo)
- Peder Larsen, Mejdal Søvej 15, 7500 Holstebro (ejer af Skinbjergvej 11)
- Peder Hedegaard, Skjernvej 167, 7500 Holstebro (nabo)
- Charlotte Guldager Witte, Skjernvej 167, 7500 Holstebro (nabo)
- Lars Elgaard Witte, Skjernvej 167, 7500 Holstebro (nabo)
- Randi Elisabeth Hedegaard, Skjernvej 169, 7500 Holstebro (nabo)
- Michael Ebbesen Nielsen, Skjernvej 169, 7500 Holstebro (nabo)
- Oliver Bjerg Eriksen, Skjernvej 171, 7500 Holstebro (nabo)
- Tinne Amstrup, Skjernvej 171, 7500 Holstebro (nabo)
- Mathias Kjærsgaard, Skjernvej 171, 7500 Holstebro (nabo)
- Erik Engelbrecht Larsen, Skjernvej 171, 7500 Holstebro (nabo)

I perioden 19-01-2018 til 02-02-2018 har udkast til afgørelse været sendt i høring hos nedenstående:

- Per Nielsen, Skinbjergvej 1, 7500 Holstebro (nabo)
- Else Balle Nielsen, Skinbjergvej 1, 7500 Holstebro (nabo)
- Sten Schubert, Skinbjergvej 2, 7500 Holstebro (nabo)
- Johanne Margrethe Schubert, Skinbjergvej 2, 7500 Holstebro (nabo)
- Karoline Schubert, Skinbjergvej 2, 7500 Holstebro (nabo)
- Simon Schubert, Skinbjergvej 2, 7500 Holstebro (nabo)
- Emma Schubert, Skinbjergvej 2, 7500 Holstebro (nabo)



- Jens Kristian Schubert, Skinbjergvej 2A, 7500 Holstebro (nabo)
- Kim Thulstrup Østergaard, Skinbjergvej 3, 7500 Holstebro (nabo)
- Anette Thulstrup Østergaard, Skinbjergvej 3, 7500 Holstebro (nabo)
- Lasse Thulstrup Østergaard, Skinbjergvej 3, 7500 Holstebro (nabo)
- Flemming Hedegaard, Skinbjergvej 5, 7500 Holstebro (nabo)
- Bjarne Rosbjerg Korsgaard, Skinbjergvej 6, 7500 Holstebro (nabo)
- Dina Mariane Korsgaard, Skinbjergvej 6, 7500 Holstebro (nabo)
- Tage Korsgaard, Skinbjergvej 6A, 7500 Holstebro (nabo)
- Else Mariane, Skinbjergvej 6A, 7500 Holstebro (nabo)
- Frederikke Rønhoff Sepstrup, Skinbjergvej 11, 7500 Holstebro (nabo)
- Grethe Rønhoff, Skinbjergvej 11, 7500 Holstebro (nabo)
- Peder Larsen, Mejdal Søvej 15, 7500 Holstebro (ejer af Skinbjergvej 11)
- Peder Hedegaard, Skjernvej 167, 7500 Holstebro (nabo)
- Charlotte Guldager Witte, Skjernvej 167, 7500 Holstebro (nabo)
- Lars Elgaard Witte, Skjernvej 167, 7500 Holstebro (nabo)
- Randi Elisabeth Hedegaard, Skjernvej 169, 7500 Holstebro (nabo)
- Michael Ebbesen Nielsen, Skjernvej 169, 7500 Holstebro (nabo)
- Oliver Bjerg Eriksen, Skjernvej 171, 7500 Holstebro (nabo)
- Tinne Amstrup, Skjernvej 171, 7500 Holstebro (nabo)
- Mathias Kjærsgaard, Skjernvej 171, 7500 Holstebro (nabo)
- Erik Engelbrecht Larsen, Skjernvej 171, 7500 Holstebro (nabo)
- Rikke Kyhn, Landbrugsrådgivning Syd I/S, rky@lrs.dk (ansøgers rådgiver)

I 2 ugers nabohøringen er der indkommet bemærkninger fra følgende:

- Charlotte Witte, Skjernvej 167, 7500 Holstebro (nabo) – fælles indsigelse fra naboer på Skjernvej 167 og Skjernvej 169

Bemærkningerne er gengivet i bilag 7.



Holstebro Kommunes samlede vurdering af husdyrbruget

Holstebro Kommune vurderer, at husdyrbruget har truffet de nødvendige foranstaltninger til at forebygge og begrænse forureningen ved anvendelse af bedste tilgængelige teknik, og at husdyrbruget i øvrigt kan drives på stedet uden at påføre omgivelserne forurening, som er uforenelig med omgivelsernes sårbarhed og kvalitet.

Det er Holstebro Kommunes vurdering, at husdyrbruget kan drives uden væsentlige gener for omgivelserne og risiko for forurening af miljøet, såfremt de stillede vilkår for lokalisering, indretning og drift af husdyrbruget er overholdt.



Bilag

Bilag 1 – Husdyrbrugets beliggenhed



HOLSTEBRO

KOMMUNE

Natur og Miljø

Dato: 29. januar 2018

Sagsbehandler: TMNMMK



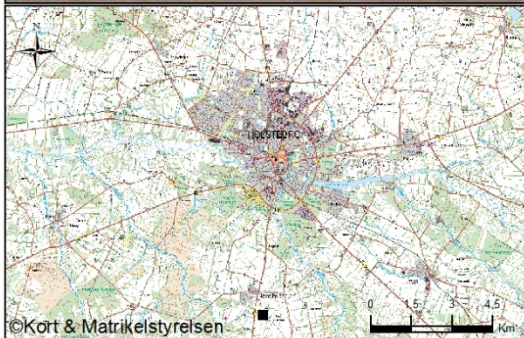

© GST, © SDFE, ©Holstebro Kommune



©Kort & Matrikelstyrelsen

Legend

-  Driftsbygninger
-  Opbevaringsanlæg



Bilag 3 – Situationsplan

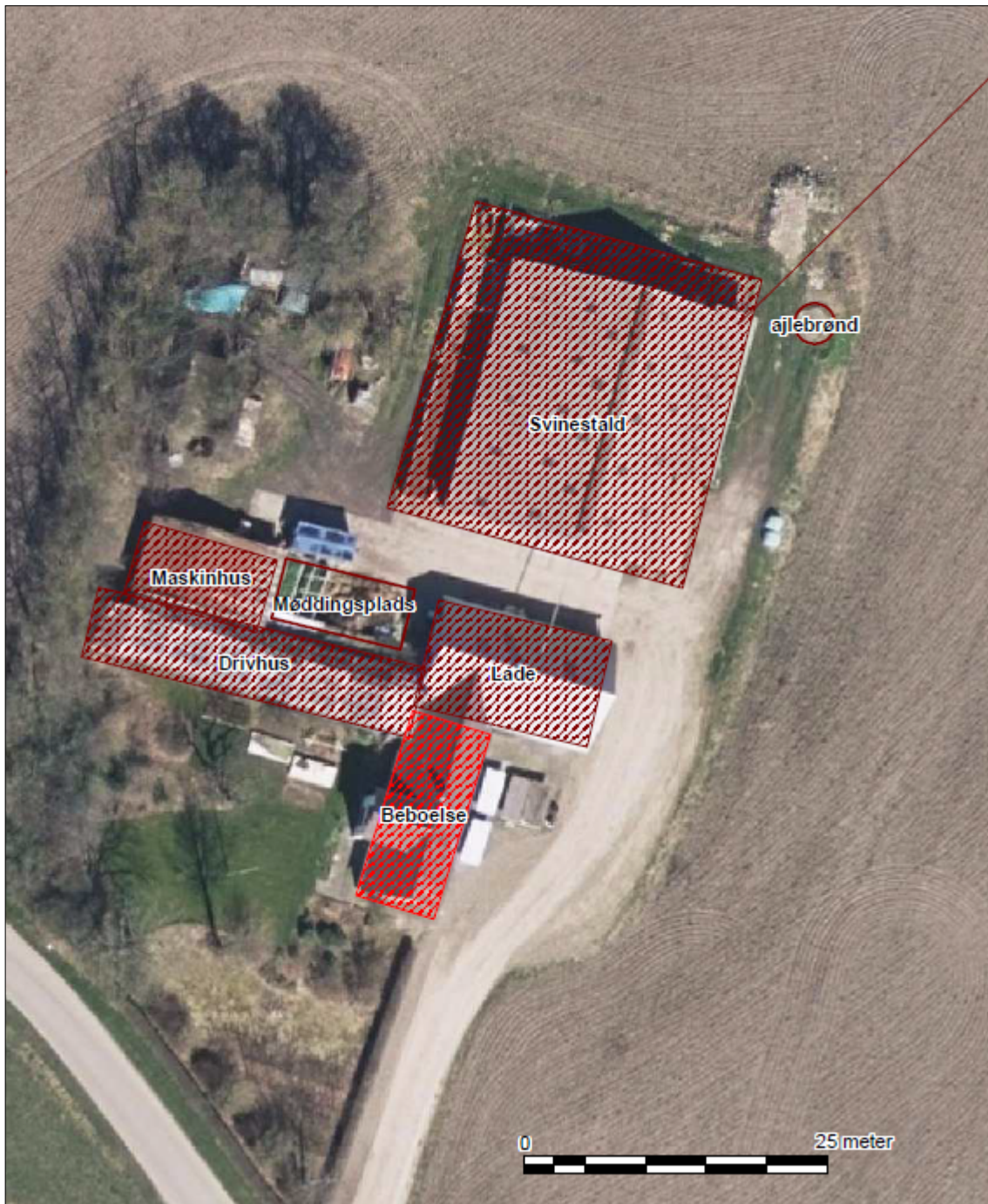



Bilag 4 – Omkringboende og planmæssige forhold

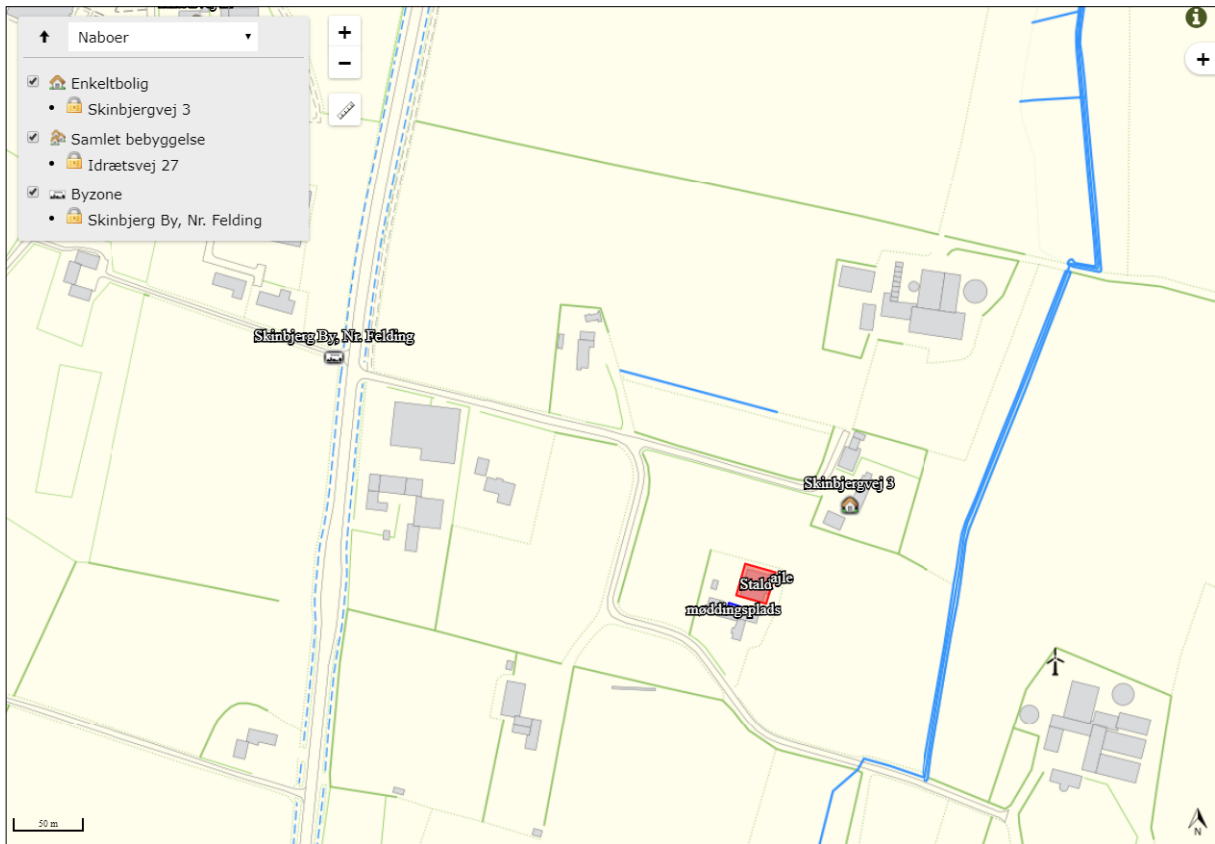



Bilag 5 – Husdyrbrugets arealer





Bilag 6 – Naturområder omkring anlæg

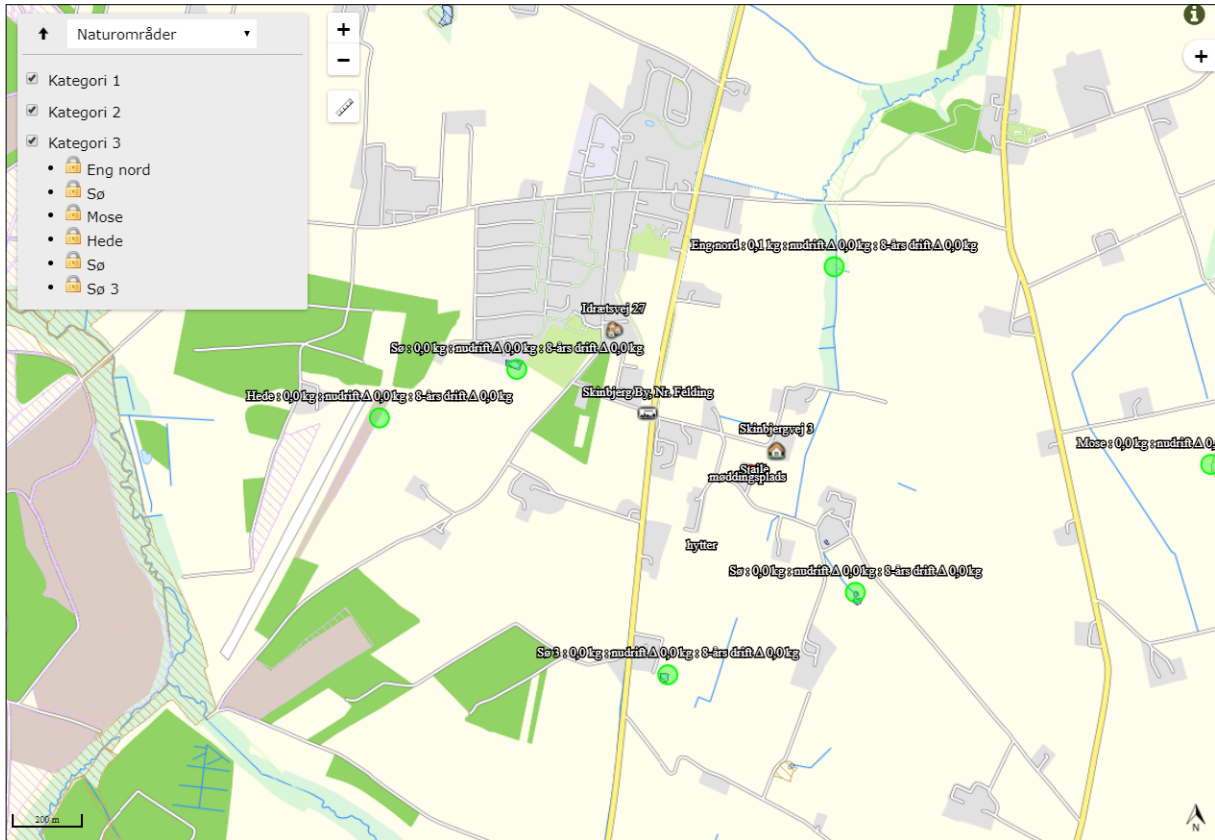



Bilag 7 – Bemærkninger fra naboer på Skjernvej 167 og 169

Fra: charlotte witte [<mailto:charlottewitte6@gmail.com>]

Sendt: 4. februar 2018 09:35

Til: TM - Teknik og Miljø Postkasse

Emne: miljøtilladelse skindbjergvej 9 7500 holstebro

Det her brev er fra skjernvej 167 og 169 Vi ser gerne afstandskravene fra grisefoldene på markene bliver over holdt min 50 m fra skel eller 100m fra beboelse da vi har store problemer med fluer og stank når de er op af vores skel og i sær når der er vindstille og Østenvind. Efter min mening burde man holde 100 m fra skel når vi har have ud mod marken. Vi kan ikke sidde ude spise om sommer for fluer og stank når de er tættere på en 100 m fra skel. med venlig hilsen os alle fra skjernvej 167 og 169

Ansøgerens kommentarer til bemærkninger:

on 21-02-2018 13:04

 Præstholt <praestholm-oekologi@mail.tele.dk>
VS: miljøtilladelse skindbjergvej 9 7500 holstebro

Til  Michala Kristensen (Holstebro Kommune)

 Du svarede på denne meddelelse den 21-02-2018 13:04.

Hej Michala.

Med hensyn til afstande til naboskel, holder jeg mig til lovens krav.

Typisk får vi mellem 100 og 150 grise, på ca. 30 kg., af gangen, og de bliver lukket ud på græsmarken, i hytter. Der går de i ca. 6-8 uger, inden de kommer på stald.

Når grisene er kommen ind, flyttes hytterne til ny frisk mark, typisk ved siden af, hvor det sidste hold gik. Marken hvor grisene har gået, bliver harvet og planeret, og i sommerhalvåret, isåes en afgrøde, det kan være korn med græsudlæg, eller en anden passende afgrøde, som så afgræsses, af vores kreaturer, efterfølgende.

At vi harvet og planerer marken, bevirker at efterladenskaberne fra grisene, bliver spredt og blandet op med jord, så evt. fluer IKKE har noget at være i.

Når vi ikke har grisene til at gå, mere end de 6-8 uger, på samme sted, må vi komme igen, med et års mellemrum. Det er sjældent, at der ikke går længere tid, men jeg vil ikke binde mig til andet, fordi planerne ikke altid holder. Det kan vejret f.eks. have indflydelse på, eller uheld med afgrøde.

Mvh. Erling Præstholt

Holstebro Kommunes vurdering

Der er en række regler og afstandskrav for ikke fast placerede hytter og svinefolde jf. §§ 5, 6, 7 og 10 i husdyrgødningsbekendtgørelsen³, der skal overholdes. Disse regler er beskrevet på side 8.

Landmanden har oplyst, vil der normalt gå flere end 15 svin (fra 30 kg til ca. 60-80 kg) på markene og derfor skal svinefolde overholde afstandskrav på 50 meter til naboskel. Dette afstandskrav er markeret med grøn farve på kort i bilag 8.

Det er Holstebro Kommunens vurdering, at produktionen ikke vil være til væsentlig gene for naboer, såfremt gældende regler overholdes.



Bilag 8 – kort med 50 meter afstandskrav til naboskel ved Skjernvej 167 og 169

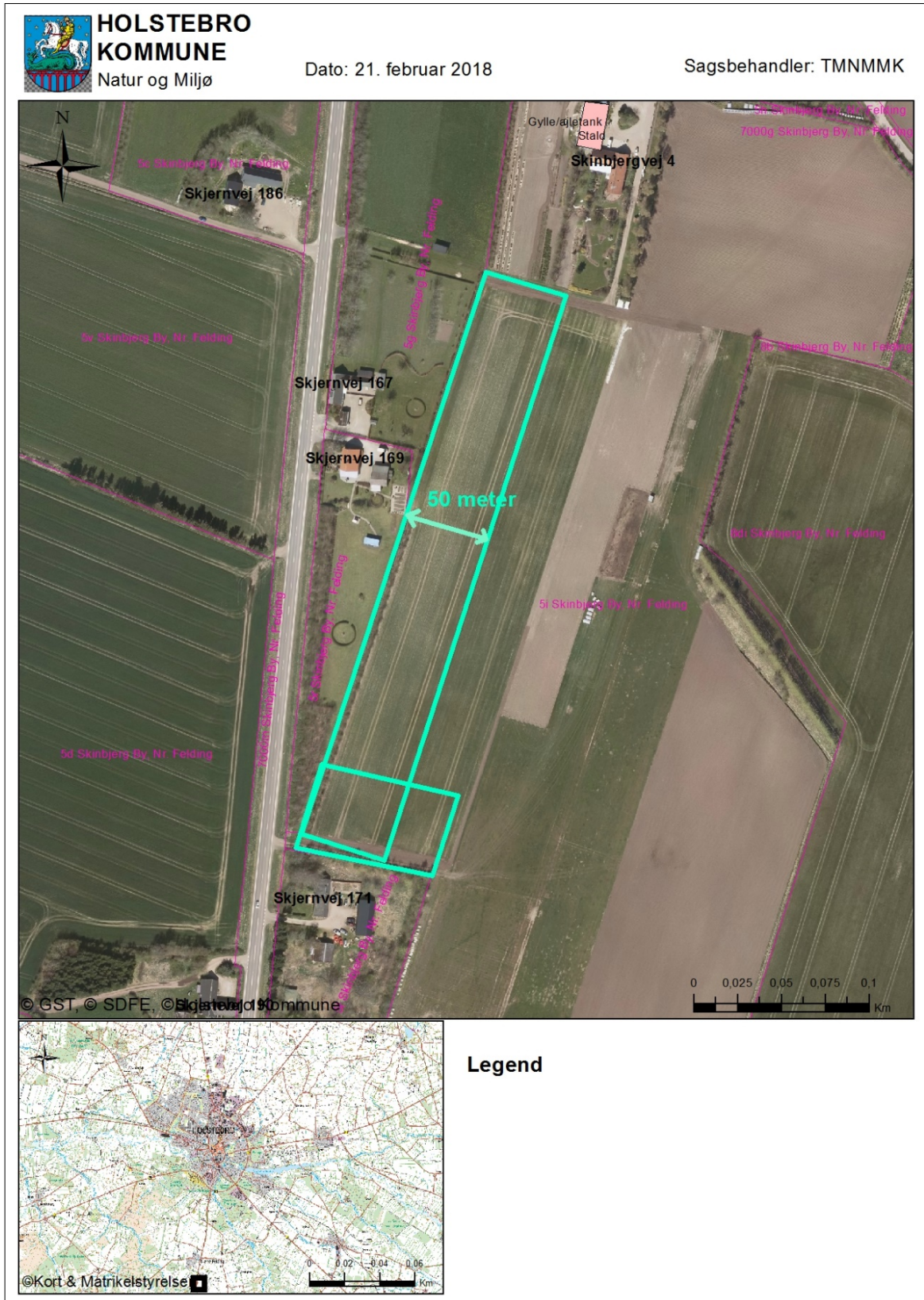



Bilag 9 – Lovhenvisninger

- 1* Lovbekendtgørelse nr. 966 af 23. juni 2017 om miljøbeskyttelse (Miljøbeskyttelsesloven).
- 2* Lovbekendtgørelse nr. 256 af 21. marts 2017 om miljøgodkendelse m.v. af husdyrbrug (Husdyrloven)
- 3* Bekendtgørelse nr. 865 af 23. juni 2017 om erhvervsmæssigt dyrehold, husdyrgødning, ensilage m.v. (Husdyrgødningsbekendtgørelsen)
- 4* Bekendtgørelse nr. 1380 af 30. november 2017 om godkendelse og tilladelse m.v. af husdyrbrug. (Husdyrgodkendelsesbekendtgørelsen)
- 5* Bekendtgørelse nr. 1322 af 14. december 2012 om kontrol af beholdere for flydende husdyrgødning, ensilagesaft eller spildevand.
- 6* Bekendtgørelse nr. 1611 af 10. december 2015 om indretning, etablering og drift af olietanke, rørsystemer og pipelines. (Olietankbekendtgørelsen)
- 7* Bekendtgørelse nr. 1309 af 18. december 2012 om affald. (Affaldsbekendtgørelsen)
- 8* Erhvervsaffaldsregulativ.
- 9* Lovbekendtgørelse nr. 282 af 29. marts 2017 om forurennet jord. (Jordforureningsloven)
- 10* Bekendtgørelse nr. 845 af 23. juni 2017 om brugerbetaling for godkendelse m.v. og tilsyn efter lov om miljøbeskyttelse og lov om miljøgodkendelse m.v. af husdyrbrug. (Brugerbetalingsbekendtgørelsen)
- 11* Bekendtgørelse nr. 1010 af 24. oktober 2012 om ajourføring af Bygnings- og Boligregistret (BBR).
- 12* Bekendtgørelse nr. 558 af 1. juni 2011 om opbevaring m.m. af døde produktionsdyr.