



HOLSTEBRO KOMMUNE

Rådhuset • 7500 Holstebro

Gert Daugaard Pedersen
Djeldvej 36
7830 Vinderup

Dato: 11-04-2017
Sagsnr.: 09.17.16-P19-1-17
Henv. til: Helene Kiærskou
Natur og miljø
Direkte tlf.: 9611 7794
Afdeling tlf.: 9611 7557
teknik.miljoe@holstebro.dk
www.holstebro.dk

§ 10 TILLADELSE til svinebruget

Djeldvej 36, 7830 Vinderup

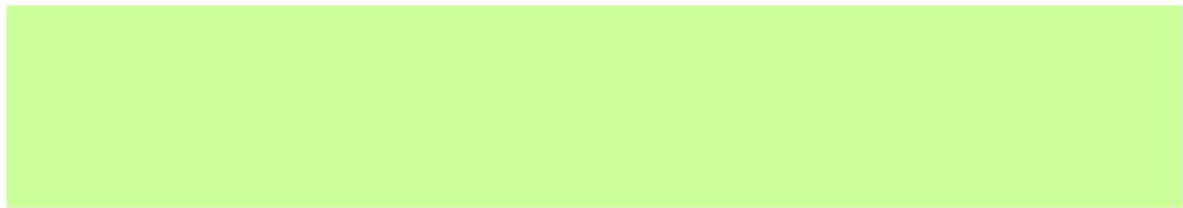
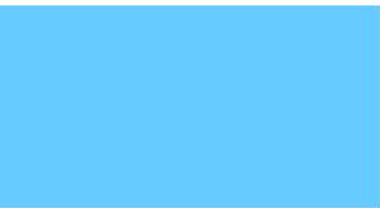

MILJØGODKENDELSE MEDDELT I HEN-
HOLD TIL LOV NR. 256 AF 21. MARTS
2017 OM MILJØGODKENDELSE M.V. AF
HUSDYRBRUG.



Indholdsfortegnelse

INDHOLDSFORTEGNELSE	2
STAMBLAD FOR HUSDYRBRUGET	3
MEDDELELSE AF TILLADELSE.....	4
VILKÅR	5
<i>Generelle forhold.....</i>	<i>5</i>
<i>Dyreholdets størrelse</i>	<i>5</i>
<i>Opbevaring af dybstrøelse og fast husdyrgødning</i>	<i>5</i>
<i>Skadedyr.....</i>	<i>6</i>
<i>Landskabelige og kulturhistoriske forhold</i>	<i>6</i>
OFFENTLIGGØRELSE OG GENERELLE FORHOLD	7
KLAGEVEJLEDNING	7
OFFENTLIGGØRELSE.....	7
UDNYTTELSE AF TILLADELSEN.....	9
OPLYSNINGER OM GRUNDLAG FOR MILJØGODKENDELSEN	10
ANLÆG, STALDE OG DYREHOLD.....	11
<i>Opbevaring af flydende husdyrgødning</i>	<i>11</i>
<i>Opbevaring af dybstrøelse</i>	<i>12</i>
<i>Affald.....</i>	<i>12</i>
<i>Foderrester m.v.</i>	<i>13</i>
<i>Fluegener.....</i>	<i>13</i>
<i>Øvrige gener.....</i>	<i>13</i>
ANVENDELSE AF BEDSTE TILGÆNGELIGE TEKNIK (BAT).....	14
INDPASNING I LANDSKABET	15
AFSTANDE OG LUGT	16
AFSTANDE	16
LUGT	16
NATUR	17
<i>Ammoniakfølsomme naturtyper indenfor Natura 2000 (kategori 1 natur)</i>	<i>17</i>
<i>Større ammoniakfølsomme naturområder udenfor Natura 2000 (kategori 2 natur)</i>	<i>17</i>
<i>Ammoniakfølsomme naturområder i øvrigt (kategori 3 natur)</i>	<i>17</i>
<i>Arter på EF-habitatdirektivets bilag IV.....</i>	<i>18</i>
HOLSTEBRO KOMMUNES SAMLEDE VURDERING AF HUSDYRBRUGET	19
BILAG	20
BILAG 1 – HUSDYRBRUGETS BELIGGENHED.....	20
BILAG 2 – SITUATIONSPLAN	21
BILAG 3 – HUSDYRBRUGETS INDRETNING.....	22
BILAG 4 – LANDSKABELIGE OG KULTURHISTORISKE INTERESSER OMKRING ANLÆG	23
BILAG 5 – NATUROMRÅDER OMKRING ANLÆG.....	24
BILAG 6 – DRIFTSJOURNAL	25
BILAG 7 – BEMÆRKNINGER FRA LAURA MICHELLE CLARE BENTLEY, SEVELSKOVBYVEJ 1, 7830 VINDERUP INDKOMMET I HØRINGS- PERIODEN	26

**Stamblad for husdyrbruget**

Godkendelsesdato:	11-04-2017
Godkendelse hjemmel, lov om miljøgodkendelse m.v. af husdyrbrug	§ 10 mindre end 75 DE
Husdyrbrugets ejer	Gert Daugaard Pedersen
Husdyrbrugets navn	Gert Daugaard Pedersen
Husdyrbrugets adresse	Djeldvej 36, 7830 Vinderup
Husdyrbrugets telefonnumre	97448666 / 20270672
Husdyrbrugets E-mail adresse	info@emontage.dk
Husdyrbrugets kontaktperson	Gert Daugaard Pedersen
Husdyrbrugets driftsansvarlig	Gert Daugaard Pedersen
Matr. nr.	7a
Ejerlav	Djeld By, Sevel
CVR-nr. / P-nr.	19956474 / 1000019207
CHR	91381
Ejendomsnr.	661-0186444
Byggetilladelse	Du bedes være opmærksom på, at såfremt dit projekt omfatter udvidelser i form af byggeri ombygning eller lignende, skal der forinden søges om byggetilladelse via www.bygogmiljoe.dk
Udarbejdet af	Holstebro Kommune, Natur og Miljø
Husdyrbrugets konsulent	SvineRådgivningen / Heidi Birch Wentzlau Birk Centerpark 24, 7400 Herning. Tlf.nr.: 70151200 / Mobil: 30704057 E-mail: hbw@sraad.dk .
Godkendelses- og tilsynsmyndighed	Holstebro Kommune, Natur og Miljø, Kirkestræde 11, 7500 Holstebro E-mail: naturogmiljo@holstebro.dk Tlf. 96 11 75 63
Sagsnummer	09.17.16-P19-1-17



Meddelelse af tilladelse

På baggrund af de foreliggende oplysninger i ansøgningen og den miljøtekniske beskrivelse og vurdering meddeler Holstebro Kommune hermed tilladelse til den ansøgte udvidelse produktionen til 1800 smågrise (12 - 32 kg) og 1800 slagtesvin (32 -113 kg), svarende til i alt 57,93 DE, på husdyrbruget matr. nr. 7a, Djeld By, Sevel beliggende Djeldvej 36, 7830 Vinderup.

Tilladelse bygger på husdyrbrugets ansøgning og supplerende oplysninger samt kommunens konkrete vurdering støttet af Miljøstyrelsens vejledninger og orienteringer.

Tilladelsen er meddelt på vilkår som er beskrevet i nedenstående. Husdyrbruget skal fremover drives efter disse vilkår.

På Holstebro Kommunes vegne

Helene Kiærskou
Agronom



Vilkår

Generelle forhold

1. Husdyrbruget skal indrettes og drives i overensstemmelse med de oplysninger, der fremgår af den miljøtekniske beskrivelse og vurdering, og med de ændringer, der fremgår af tilladelsens vilkår.
2. På tilsynsmyndighedens forlangende skal husdyrbruget dokumentere overholdelse af tilladelsens vilkår. Lovpligtig registrering iht. husdyrgødningsbekendtgørelsen og affaldsbekendtgørelse m.v., samt andre relevante oplysninger, skal efter anmodning kunne fremlægges for tilsynsmyndigheden.
3. Tilladelsen gælder kun for det ansøgte. Der må ikke ske udvidelse eller ændring i anlægget, herunder dyreholdet, stalde, gødningsopbevaringsanlæg, ensilageanlæg og lignende, før ændringen er godkendt af Holstebro Kommune.
4. Tilladelsen bortfalder, såfremt den ikke er udnyttet inden 2 år fra tilladelsesdatoen.
5. Ændringer i ejerforhold eller ændringer i, hvem der er ansvarlig for driften, skal meddeles til kommunen senest 14 dage efter at ændringen har fundet sted.

Dyreholdets størrelse

Den godkendte produktion gælder antallet af dyr (indenfor de angivne alders- eller vægtintervaller) fordelt på dyretyper. Antallet af dyreenheder er således kun retningsgivende for godkendelsestypen.

6. Husdyrbruget har pr. planår (1/8-31/7) maksimalt godkendelse til følgende dyrehold og staldsystemer:

	Ansøgt		Staldsystem
	Antal	DE	
Slagtesvin (32 – 113 kg)	1.800	50,95	Dybstrøelse, opdelt lejeareal
Smågrise (12 – 32 kg)	1.800	6,98	Toklimastald, delvis spaltegulv
I alt (DE)		57,933	

7. I dybstrøelsesdelen skal der altid strøes rigelige mængder halm, så der sikres et tørt leje.

Opbevaring af dybstrøelse og fast husdyrgødning

8. Komposteret dybstrøelse, der opbevares i markstakke, må ikke placeres på drænedede jorde eller lavbundsarealer. Dybstrøelsesmarkstakke skal være overdækkede og skal overholde nedenstående afstandskrav:



Anlæg	Afstandskrav
Fælles vandindvindingsanlæg	50 meter
Naboskel	30 meter
Enkelt vandindvindingsanlæg	25 meter
Vandløb (herunder dræn) og søer, offentlig vej og privat fællesvej	15 meter
Nabobeboelse uden landbrugspligt	150 meter

Skadedyr

9. Der skal i forbindelse med driften føres en effektiv flue- og skadedyrsbekæmpelse i overensstemmelse med Retningslinjer for fluebekæmpelse udarbejdet af Aarhus Universitet.
10. Hvis Holstebro Kommune finder det nødvendigt kan det forlanges, at der føres journal over fluebekæmpelsen/skadedyrsbekæmpelsen på husdyrbruget. Journalen skal føres efter kommunens anvisninger.

Landskabelige og kulturhistoriske forhold

11. Eksisterende beplantning omkring stalden skal bevares/genetableres.



Offentliggørelse og generelle forhold

Klagevejledning

Ansøger, klageberettigede myndigheder og organisationer samt enhver, der har en væsentlig individuel interesse i sagens udfald kan klage over afgørelsen til Natur- og Miljøklagenævnet.

Fristen for at klage over afgørelsen er **den 09-05-2017**.

Klagen skal sendes digitalt. Hvis du er borger, skal du klage via borger.dk, og hvis du er virksomhed eller forening, skal du klage via virk.dk. Du skal logge ind med NemID. Når du er logget ind, kan du søge på "Klag til Miljø- og Fødevareklagenævnet", hvor du bliver guidet igennem klageprocessen. Det koster 900 kr. for private og 1.800 kr. for organisationer og virksomheder i klagegebyr at få behandlet klagen.

Aktindsigt

Der er mulighed for at se det materiale, der er indgået i sagens behandling. Reglerne for hvilket materiale kommunen må udlevere er fastlagt i forvaltningsloven, offentlighedsloven og lov om aktindsigt i miljøoplysninger.

Søgsmål

Afgørelsen kan prøves ved domstolene. Dette forudsætter, at sagen er indbragt for domstolene senest 6 måneder efter, at afgørelsen er truffet.

Fritagelse for brug af klageportal

Det er muligt at blive fritaget for at bruge Klageportalen, hvis der foreligger særlige omstændigheder. Fremsend anmodningen til Holstebro Kommune, der sender anmodningen videre til Natur- og Miljøklagenævnet, som træffer afgørelse om fritagelse.

Offentliggørelse

Afgørelsen sendes til:

- Gert D. Pedersen, Djeldvej 36, 7830 Vinderup (ansøger).
- Heidi Birch Wentzlau, SvineRådgivningen, e-mail: hbw@sraad.dk (ansøgers rådgiver).

Orientering om meddelelse af miljøgodkendelse er sendt til:

- Laura Michelle Clare Bentley, Sevelskovbyvej 1, 7830 Vinderup (Lugtkonsekvensradius)
- Djeld Smede- Og Vvs-Forretning A/S, Sevelskovbyvej 2, 7830 Vinderup (Lugtkonsekvensradius)
- Bo Jensby Nielsen, Djeldvej 32, 7830 Vinderup (Lugtkonsekvensradius)
- Gary Carl Mc Donagh, Djeldvej 32, 7830 Vinderup (Lugtkonsekvensradius)
- Henrik Grønne, Svendshedevej 13, 7830 Vinderup (ejer af Djeldvej 33)
- Lauris Mangulis, Djeldvej 33, 7830 Vinderup (Lugtkonsekvensradius)
- Sabine Sturstepa, Djeldvej 33, 7830 Vinderup (Lugtkonsekvensradius)
- Inga Spalvina-Mangule; Djeldvej 33, 7830 Vinderup (Lugtkonsekvensradius)
- Peder Flemming Jensen, Stokholmvej 6, 7830 Vinderup (ejer af Djeldvej 34)
- Sten Mølgaard, Djeldvej 34, 7830 Vinderup (Lugtkonsekvensradius)
- Ivan Gravesen, Djeldvej 35, 7830 Vinderup (Lugtkonsekvensradius)
- Jytte Nygaard Gravesen, Djeldvej 35, 7830 Vinderup (Lugtkonsekvensradius)



- Gert Daugaard Pedersen, Djeldvej 36, 7830 Vinderup (Lugtkonsekvensradius)
- Ibeth Pedersen, Djeldvej 36, 7830 Vinderup (Lugtkonsekvensradius)
- Jannie Borup Gade, Djeldvej 37, 7830 Vinderup (Lugtkonsekvensradius)
- Anton Wegersleff Mikkelsen, Djeldvej 37, 7830 Vinderup (Lugtkonsekvensradius)
- Harry Teglgard, Djeldvej 38, 7830 Vinderup (Lugtkonsekvensradius)
- Jens Poulsen Madsen, Djeldvej 39, 7830 Vinderup (Lugtkonsekvensradius)
- Bent Thorkild Kristensen, Djeldvej 40, 7830 Vinderup (Lugtkonsekvensradius)
- Jenny Birgit Kristensen, Djeldvej 40, 7830 Vinderup (Lugtkonsekvensradius)
- Børge Lippert Thrige, Djeldvej 41, 7830 Vinderup (Lugtkonsekvensradius)
- Rita Lippert Thrige, Djeldvej 41, 7830 Vinderup (Lugtkonsekvensradius)
- Niels Nybo Davidsen, Djeldvej 42, 7830 Vinderup (Lugtkonsekvensradius)
- Astrid Davidsen, Djeldvej 42, 7830 Vinderup (Lugtkonsekvensradius)
- David Nyboe Jørgensen, Djeldvej 43, 7830 Vinderup (Lugtkonsekvensradius)
- Marinel Acatrinei, Djeldvej 44 1., 7830 Vinderup (Lugtkonsekvensradius)
- Vasilica Acatrinei, Djeldvej 44 1., 7830 Vinderup (Lugtkonsekvensradius)
- Hans Christian T Enevoldsen, Djeldvej 44, st, 7830 Vinderup (Lugtkonsekvensradius)
- Ulla Nyboe Enevoldsen, Djeldvej 44, st, 7830 Vinderup (Lugtkonsekvensradius)
- Bente Hareskov Bang-Madsen, Djeldvej 45, 7830 Vinderup (Lugtkonsekvensradius)
- Jens Peder Bang-Madsen, Djeldvej 45, 7830 Vinderup (Lugtkonsekvensradius)
- Kim Vestergaard, Djeldvej 46, 7830 Vinderup (Lugtkonsekvensradius)
- Heidi Kallesø Vestergaard, Djeldvej 46, 7830 Vinderup (Lugtkonsekvensradius)
- Nilawan Feder, Djeldvej 48, 7830 Vinderup (Lugtkonsekvensradius)
- Kjeld Georg Feder, Djeldvej 48, 7830 Vinderup (Lugtkonsekvensradius)
- Susanne Bang Søegaard, Djeldvej 50, 7830 Vinderup (Lugtkonsekvensradius)
- Claus Møller-Jakobsen, Djeldvej 50, 7830 Vinderup (Lugtkonsekvensradius)
- Danmarks Naturfredningsforening, CVR: 60804214, P-nr: 1002121278 - (Interesseorganisation)
- Styrensen for patientsikkerhed, CVR: 37105562, P-nr: 1020753931 - (Myndighed)
- Danmarks Fiskeriforening Producent Organisation, CVR: 45812510, P-nr:1001874009 - (Interesseorganisation)
- Danmarks Sportsfiskerforbund, v/ Gunnar H. Pedersen, CVR:, P-nr:, Ove Krarupsvej 17, 6990 Ulfborg (Interesseorganisation)
- Danmarks Sportsfiskerforbund, CVR: 37099015, P-nr: 1001751945 - (Interesseorganisation)
- FERSKVANDSFISKERIFORENINGEN FOR DANMARK, CVR: 25145615, P-nr: 1004659823 - (Interesseorganisation)
- Nissum Fjord Fritidsfiskerforening V/ Jens Ole Nielsen, CVR:, P-nr:, Hagevej 14, 6990 Ulfborg (Interesseorganisation)
- Dansk Ornitologisk Forening, CVR: 54752415, P-nr: 1001712827 - (Interesseorganisation)
- Dansk Ornitologisk Forening - Vestjylland, CVR: 29287112, P-nr: 1011976545 - (Interesseorganisation)
- Det Økologiske Råd, CVR: 15428376, P-nr: 1000921784 - (Interesseorganisation)
- De Kulturhistoriske Museer i Holstebro Kommune, CVR: 34744866, P-nr: 1018099531 - (Myndighed)
- Kulturarvsstyrelsen, CVR: 26489865, P-nr: 1008973780 - (Myndighed)
- Maabjerg Bioenergy - Leverandørforening, CVR: 30507509, P-nr: 1014584060 - (Gyllemodtager)

I perioden 17-03-2017 til 07-04-2017 har forslag til afgørelse været sendt i offentlig høring hos nedenstående:

- Laura Michelle Clare Bentley, Sevelskovbyvej 1, 7830 Vinderup (Lugtkonsekvensradius)
- Djeld Smede- Og Vvs-Forretning A/S, Sevelskovbyvej 2, 7830 Vinderup (Lugtkonsekvensradius)
- Bo Jensby Nielsen, Djeldvej 32, 7830 Vinderup (Lugtkonsekvensradius)
- Gary Carl Mc Donagh, Djeldvej 32, 7830 Vinderup (Lugtkonsekvensradius)
- Henrik Grønne, Svendshedevej 13, 7830 Vinderup (ejer af Djeldvej 33)



- Lauris Mangulis, Djeldvej 33, 7830 Vinderup (Lugtkonsekvensradius)
- Sabine Sturstepa, Djeldvej 33, 7830 Vinderup (Lugtkonsekvensradius)
- Inga Spalvina-Mangule; Djeldvej 33, 7830 Vinderup (Lugtkonsekvensradius)
- Peder Flemming Jensen, Stokholmvej 6, 7830 Vinderup (ejer af Djeldvej 34)
- Sten Mølgaard, Djeldvej 34, 7830 Vinderup (Lugtkonsekvensradius)
- Ivan Gravesen, Djeldvej 35, 7830 Vinderup (Lugtkonsekvensradius)
- Jytte Nygaard Gravesen, Djeldvej 35, 7830 Vinderup (Lugtkonsekvensradius)
- Gert Daugaard Pedersen, Djeldvej 36, 7830 Vinderup (Lugtkonsekvensradius)
- Ibeth Pedersen, Djeldvej 36, 7830 Vinderup (Lugtkonsekvensradius)
- Jannie Borup Gade, Djeldvej 37, 7830 Vinderup (Lugtkonsekvensradius)
- Anton Wegersleff Mikkelsen, Djeldvej 37, 7830 Vinderup (Lugtkonsekvensradius)
- Harry Teglggaard, Djeldvej 38, 7830 Vinderup (Lugtkonsekvensradius)
- Jens Poulsen Madsen, Djeldvej 39, 7830 Vinderup (Lugtkonsekvensradius)
- Bent Thorkild Kristensen, Djeldvej 40, 7830 Vinderup (Lugtkonsekvensradius)
- Jenny Birgit Kristensen, Djeldvej 40, 7830 Vinderup (Lugtkonsekvensradius)
- Børge Lippert Thrige, Djeldvej 41, 7830 Vinderup (Lugtkonsekvensradius)
- Rita Lippert Thrige, Djeldvej 41, 7830 Vinderup (Lugtkonsekvensradius)
- Niels Nybo Davidsen, Djeldvej 42, 7830 Vinderup (Lugtkonsekvensradius)
- Astrid Davidsen, Djeldvej 42, 7830 Vinderup (Lugtkonsekvensradius)
- David Nyboe Jørgensen, Djeldvej 43, 7830 Vinderup (Lugtkonsekvensradius)
- Marinel Acatrinei, Djeldvej 44 1., 7830 Vinderup (Lugtkonsekvensradius)
- Vasilica Acatrinei, Djeldvej 44 1., 7830 Vinderup (Lugtkonsekvensradius)
- Hans Christian T Enevoldsen, Djeldvej 44, st, 7830 Vinderup (Lugtkonsekvensradius)
- Ulla Nyboe Enevoldsen, Djeldvej 44, st, 7830 Vinderup (Lugtkonsekvensradius)
- Bente Hareskov Bang-Madsen, Djeldvej 45, 7830 Vinderup (Lugtkonsekvensradius)
- Jens Peder Bang-Madsen, Djeldvej 45, 7830 Vinderup (Lugtkonsekvensradius)
- Kim Vestergaard, Djeldvej 46, 7830 Vinderup (Lugtkonsekvensradius)
- Heidi Kallesø Vestergaard, Djeldvej 46, 7830 Vinderup (Lugtkonsekvensradius)
- Nilawan Feder, Djeldvej 48, 7830 Vinderup (Lugtkonsekvensradius)
- Kjeld Georg Feder, Djeldvej 48, 7830 Vinderup (Lugtkonsekvensradius)
- Susanne Bang Søegaard, Djeldvej 50, 7830 Vinderup (Lugtkonsekvensradius)
- Claus Møller-Jakobsen, Djeldvej 50, 7830 Vinderup (Lugtkonsekvensradius)
- Heidi Birch Wentzlau, SvineRådgivningen, e-mail: hbw@sraad.dk (ansøgers rådgiver)

I 3 ugers nabohøringen er der indkommet bemærkninger fra følgende:

- Laura Michelle Clare Bentley, Sevelskovbyvej 1, 7830 Vinderup (nabo)

Udnyttelse af tilladelsen

Denne tilladelse bortfalder, hvis den ikke er udnyttet inden 2 år fra offentliggørelse.

Hvis tilladelsen ikke har været udnyttet, helt eller delvist, i 3 på hinanden følgende år, så bortfalder den del af tilladelsen, der ikke har været udnyttet de seneste 3 år, med mindre andet fremgår af tilladelsen. Det er ikke hensigten, at fravigelser, der skyldes naturlige produktionsudsving, betragtes som kontinuitetsbrud.



Oplysninger om grundlag for miljøgodkendelsen

Tilladelsens vilkår er meddelt med baggrund i kommunens vurderinger og bl.a. følgende af Miljøstyrelsens vejledninger og orienteringer:

- Vejledning nr. 2/2001 Luftvejledningen
- Vejledning nr. 5/1984 Ekstern støj fra virksomheder
- Vejledning nr. 6/1984 Måling af ekstern støj fra virksomheder
- Vejledning nr. 4/1997 om godkendelse af husdyrbrug
- Vejledning nr. 97/2002 om husdyrhold og arealkrav
- Vejledning nr. 1/2005 om rotter
- Miljøcenter Fyn/Trekantområdets "Vejledende retningslinier for vurdering af lugt og begrænsning af gener fra stalde". 2. udgave udarbejdet maj 2002
- IPPC Reference Document on Best Available Techniques for Intensive Rearing of Poultry and Pigs, juli 2003
- Skadedyrslaboratoriet: Retningslinier for fluebekæmpelse på gårde med husdyr
- Vejledning om tilladelse og miljøgodkendelse m.v. af husdyrbrug

Udover vilkårene i nærværende miljøgodkendelse er husdyrbruget underlagt bestemmelserne i gældende love og forordninger – hvis disse regler er skærpede i forhold til vilkårene i denne godkendelse.

Husdyrbruget har pligt til at kende og overholde gældende lovgivning, samt eventuelle revisioner og ændringer i den gældende lovgivning. Gældende love og regler kan bl.a. findes på www.retsinfo.dk.



Anlæg, stalde og dyrehold

Der er ansøgt om det i skema 1 angivne dyrehold. Placering af husdyrbruget fremgår af bilag 1. Af skema 2 fremgår ansøgt dyrehold ift. tidligere produktionstilladelse på husdyrbruget.

Skema 1 Ansøgt dyrehold samt staldsystem

	Ansøgt		Staldsystem
	Antal	DE	
Slagtesvin (32 – 113 kg)	1.800	50,95	Dybstrøelse, opdelt lejeareal
Smågrise (12 – 32 kg)	1.800	6,98	Toklimastald, delvis spaltegulv
I alt (DE)		57,933	

Skema 2. Ansøgt dyrehold ift. tidligere produktionstilladelse

	Nudrift		Ansøgt drift	
	Antal	DE	Antal	DE
Slagtesvin (32 - 107 kg)	2.400	61,54		
Slagtesvin (32 - 113 kg)			1.800	50,95
Smågrise (12 - 32 kg)			1.800	6,98
I alt (DE)		61,54		57,93

I forbindelse med omlægningen etableres et udeareal på i alt 365 m² for at efterkomme gældende lovgivning for økologisk produktion. Arealet belægges med fast gulv og spalter, - en del af arealet vil være overdækket.

Staldene har tidligere været indrettet med fulddrænet bund. Da der omlægges til økologi, er husdyrbruget pålagt at ændre bundtypen. Økologiske smågrise og slagtesvin skal have strøet lejet og et aktivitetsareal ude/inde med spalter eller fast gulv. Alle områder uden for lejet, vil derfor fungere med afløb eller daglige skrabninger til gyllekanaler hvorfra gyllen opsamles i eksisterende fortank.

Produktionsniveauet ligger stabilt hen over året, og der forventes ikke varierende belastning fra husdyrproduktionen i løbet af året. Almindelige sæsonudsving, naturlige produktionsudsving samt tilpasninger pga. sygdom og lignende kan ske og accepteres.

Udnyttelse af produktionsniveau

Hvis godkendelsen ikke har været udnyttet, helt eller delvist, i 3 på hinanden følgende år, så bortfalder den del af godkendelsen, der ikke har været udnyttet de seneste 3 år, med mindre andet fremgår af godkendelsen. Det er ikke hensigten, at fravigelser, der skyldes naturlige produktionsudsving, betragtes som kontinuitetsbrud.

Opbevaring af flydende husdyrgødning

Af de oplysninger, der fremgår af ansøgningsmaterialet samt beregninger af produceret mængde gylle, bliver der efter ændringen produceret ca. 1.366 m³.



På husdyrbruget findes en fortank på 20 m³, derudover har husdyrbruget en lejeaftale på en gyllebeholder beliggende Sevelskovbyvej 12 på 1.200 m³, hvor gyllen transporteres til opbevaring.

Der er således mere end 9 måneders opbevaringskapacitet for flydende husdyrgødning. Der stilles ikke vilkår til opbevaring af flydende husdyrgødning.

BAT i forhold til gødningsopbevaring er bl.a. følgende tiltag:

- at udbringningen ikke giver anledning til unødige gener.
- at anlæg til opbevaring af gødning mindst en gang om året tømmes for inspektion for revner/utætheder m.v. og vedligeholdelse.
- at der er tilstrækkelig opbevaringskapacitet på husdyrbruget.
- at flydelag på gyllebeholdere opretholdes, og at flydelaget hurtigt reetableres, når det brydes.

Holstebro Kommune vurderer, at husdyrbruget lever op til BAT.

Opbevaring af dybstrøelse

Der produceres dybstrøelse på ejendommen. Som hovedregel skal fast husdyrgødning (inkl. dybstrøelse) opbevares i en mødding med fast bund og afløb. Kompost må dog opbevares i marken såfremt tørstofprocenten er mindst 30 % for ethvert delparti. Dybstrøelse der har ligget i stald i 3-5 måneder i gennemsnit, er oftest så kompostlignende, at det kan opbevares i marken.

I svinestalde med separat gødeareal, afsættes en meget stor del af gødningen her, og dybstrøelsen i lejearealet bliver mere homogen og tør. Den kompostlignende gødning fra lejearealet kan dermed umiddelbart opbevares i markstak.

I forhold til gældende regler, må markstakke ikke ligge det samme sted i mere end 1 år og ikke det samme sted igen før efter 5 år. Yderligere skal placeringen af markstakke løbende noteres på kortbilag, som et redskab til sikring af, at reglerne overholdes.

Der stilles vilkår om at dybstrøelsesmarkstakke skal overholde samme afstandskrav som ensilagestakke.

Affald

Holstebro Kommune har udarbejdet et affaldsregulativ for erhvervsaffald. Dette regulativ er gældende for husdyrbruget. Affald fra produktionen skal opsamles, sorteres og bortskaffes og registreres iht. affaldsbekendtgørelsen og det til enhver tid gældende regulativ for erhvervsaffald i kommunen. Der gøres opmærksom på, at farligt affald såsom spildolie skal transporteres og afhændes til en godkendt transportør/modtager. Liste over godkendte transportører/modtagere kan ses på Miljøstyrelsens hjemmeside (affaldsregister).



Foderrester m.v.

Gødning, foderrester mv. fra den daglige rengøring må ikke opbevares i markstak, da det ikke opfylder kravene i loven for opbevaring af kompost i markstakke, men skal i stedet opbevares på godkendt opbevaringsanlæg f.eks. ensilagesilo, møddingsplads, container beregnet til mødding, gyllebeholder eller lignende.

Fluegener

Der er i miljøtilladelsen stillet vilkår om, at der skal foretages en effektiv fluebekæmpelse på husdyrbruget i overensstemmelse med de af Statens Skadedyrslaboratorium senest fastsatte retningslinjer. Fluegener skal forebygges ved at holde en god hygiejne i staldene og omkring foderopbevaring, samt omhyggelig tildækning af markstakke med komposteret dybstrøelse.

Der stilles vilkår om, at hvis Holstebro Kommune finder det nødvendigt, kan det forlanges, at der føres journal over fluebekæmpelsen.

Øvrige gener

Antallet af transporter til og fra ejendommen er meget begrænset og vurderes ikke at være til gene for omkringboende.

Forhold omkring støv, støj og lysgener behandles ikke yderligere i denne tilladelse, da de forventes indeholdt i de for husdyrbruget gældende afstandskrav i forhold til de omkringboende. Såfremt der ved tilsyn konstateres gener i form af lugt, støj, støv eller lignende kan disse forhold evt. reguleres ved påbud efter miljøbeskyttelsesloven.



Anvendelse af Bedste Tilgængelige Teknik (BAT)

Strategien i lov om miljøgodkendelse af husdyrbrug m.v., bygger på forureningsbegrænsningsprincippet, der er beskrevet i lovens § 1. Lovens strategi prioriterer forebyggelse højest. Forurening skal først og fremmest forebygges ved anvendelse af rene teknologi, herunder mindre forurenende råvarer, processer og anlæg. Den forurening, der ikke kan forebygges, skal begrænses mest muligt ved anvendelse af bedst mulige renseteknologi.

Ved godkendelse af husdyrbrug efter loven skal husdyrbruget og godkendelsesmyndigheden i forbindelse med godkendelsen foretage en vurdering af virksomhedens teknologi i forhold til det, som beskrives som "Bedste Tilgængelige Teknik".

De vejledende emissiongrænseværdier for ammoniak og fosfor er ikke anvendelige i økologiske besætninger.

Hverken vejledningerne til ikke-gyllebaserede systemer (Notat af 6. februar 2012) eller de til gyllebaserede systemer for slagtesvin (maj 2011). Der er ikke taget stilling til niveauerne i økologiske besætninger.

Der er desuden ingen reduktionskrav for ammoniak for økologiske slagtesvinebesætninger.

Da der er tale om en økologisk slagtesvinebesætning, er der ikke muligheder for, at anvende en lang række af teknologierne til reduktion af ammoniakfordampningen fra stald og lager.

Gylleforsuring kan ikke anvendes i økologiske besætninger. Foderteknologier er uanvendelige, da man ikke må anvende kunstige aminosyrer, og det er de kunstige aminosyrer der gør, at man kan reducere proteinindholdet i konventionelt foder uden det får for store produktionsmæssige omkostninger. Luftrensning kan ikke anvendes, da der skal være naturlig ventilation i økologiske svinestalde. Gyllekøling er ikke anvendeligt i naturligt ventilerede stalde, hvor opvarmning ikke er aktuelt.

Der er ansøgt om et totalt ammoniaktab på produktionsniveau på 1.123 kg N/år, hvilket er en meremission på 134 kg N/år. Det vurderes på baggrund af ovenstående, at husdyrbrugets ammoniakudledning fra stald og lager overholder kravet om anvendelse af BAT.



Indpasning i landskabet

Ejendommen ligger i det åbne land ca. 1,2 km syd for Sevel, der er nærmeste byzone.

Husdyrbruget er beliggende i landzone uden for lokalplanlagt område. Der bygges ikke i det ansøgte, men der anlægges et mindre udeareal på ca. 350 m² foran den eksisterende stald.

Ejendommens eksisterende anlæg ligger uden for bygge- og beskyttelseslinjer samt kulturhistoriske områder. Terrænforholdet i nærområdet omkring ejendommen er varierende og skabt under sidste istid – det kaldes dødisrelief. Området præget af landbrugsarealer med spredt bebyggelse mod vest og med mere bebyggelse mod nord og syd for ejendommen.

Området er beskrevet i Holstebro Kommunes landskabskarakteranalyse som følger: *"Karakterområdets landskab er et sammensat, småbakket landbrugslandskab med spredt bebyggelse, mindre kratbevoksninger, plantager og en del tekniske anlæg i form af bl.a. højspændingsledninger og vindmøller. Landskabet er overvejende i middel skala, men på grund af de meget sammensatte strukturer opleves landskabets skala nogle steder mindre. Bebyggelsesstrukturen i området tegnes af en del mellemstore landbrugsejendomme, der ligger spredt ud over marker og langs veje uden noget gentagende mønster. Det højtliggende terræn betyder, at der fra flere punkter i landskabet er langstrakte udsigter over de lavtliggende landskaber mod nordøst og syd. Langs bakkestrøgene (randmorænerne) mellem Ryde og Sevel rejser landskabet sig helt op til 89 meter over havet. Ryde Plantage, Fællesjorderne ved Møgelmoose og kløften Gjæven udgør områdets særligt oplevelsesrige landskaber".*

Produktionsændringen sker i eksisterende bygninger og ændringen påvirker dermed ikke landskabet. Da der ikke foretages byggeri, vurderer Holstebro Kommune at ændringen ikke får betydning for landskabet i området.

Bygge og beskyttelseslinjer og landskabelige interesseområder fremgår af bilag 4.

Holstebro Kommune vurderer samlet, at den ansøgte drift ikke vil medføre forringelser af de landskabelige eller kulturhistoriske værdier i området. Der stilles vilkår om, at eksisterende beplantning bevares/genetableres.



Afstande og lugt

Afstande

Skema 4. Lokalisering og planmæssige forhold.

Afstand til nærmeste nabo, byzone m.v. (HBL § 6)	Afstand
Nærmeste nabo – krav 50 meter	117 m
Nærmeste nabo uden landbrugspligt	117 m
Eksisterende eller, ifølge kommuneplanens rammedel, fremtidigt byzone- eller sommerhusområde - krav 50 meter	> 1 km
Område i landzone, der i lokalplan er udlagt til boligformål, blandet bolig og erhverv eller til offentlige formål med henblik på beboelse, institutioner, rekreative formål og lignende - krav 50 meter	> 1 km
En beboelsesbygning på en ejendom uden landbrugspligt, der ligger i en samlet bebyggelse i landzone, og som har en anden ejer end driftsherren	117 m

Afstand fra hele anlægget til nærmeste naturområder (HBL § 7)	Afstand
Kategori 1-natur - ammoniakfølsomme naturtyper beliggende inden for internationale naturbeskyttelsesområder (krav 10 m).	> 2 km
Kategori 2-natur ammoniakfølsomme naturtyper, jf. stk. 2, beliggende uden for internationale naturbeskyttelsesområder (krav 10 m).	> 3 km
Kategori 3-natur - § 3 natur i form af heder, moser og overdrev samt ammoniakfølsomme skove.	> 800 m

Lugt

Lugtberegningen i det ansøgte falder fra 20.329 OUE/m³ til 19.126 OUE/m³.

Jf. den elektroniske ansøgning overholder det ansøgte lugtgenekriterierne til eksisterende eller fremtidig byzone, samlet bebyggelse og enkelt bolig uden landbrugspligt.

Holstebro Kommune stiller ikke skærpende vilkår ift. lugt.



Natur

Ammoniakfølsomme naturtyper indenfor Natura 2000 (kategori 1 natur)

Det nærmest liggende Natura 2000-område i forhold til ejendommen er EF-habitatområde nr. 41 Hjelms Hede, Flyndersø og Stubbergård Sø.

Mindsteafstanden hertil er lidt over 2 kilometer i østlig retning. Der er ikke foretaget beregninger af kvælstofdepositionen her, men med den pågældende afstand og en samlet emission fra stald og lager på 1.077 kg N/år vil reglerne for kategori 1 natur være overholdt.

Holstebro Kommune venter ingen negativ effekt af kvælstofemissionen fra ejendommen på de nærmest liggende Natura 2000-områder.

Større ammoniakfølsomme naturområder udenfor Natura 2000 (kategori 2 natur)

Ejendommen ligger i intensivt dyrket agerland, og det nærmeste større naturområde er omfattet af Natura 2000. Afstanden til de nærmeste områder med lobeliesø, høj-mose eller større heder/overdrev udenfor Natura 2000-områder er derfor høj, dvs. omkring 5 kilometer.

Der er ikke foretaget beregninger af kvælstofdepositionen her, men med de store afstande og en samlet emission fra stald og lager på 1.077 kg N/år vil reglerne for kategori 2 natur være overholdt.

Holstebro Kommune venter ingen negativ effekt af kvælstofemissionen fra ejendommens drift på de nærmest liggende områder med kategori 2 natur.

Ammoniakfølsomme naturområder i øvrigt (kategori 3 natur)

De nærmeste naturområder i forhold til ejendommen, som kan tænkes at være omfattet af reglerne for kategori 3 natur, er to mindre, registrerede mosearealer i omkring 1 kilometers afstand fra ejendommen. Der er ikke foretaget beregninger af kvælstofdepositionen her, idet reglerne for kategori 3 natur under alle omstændigheder vil være overholdt med den relativt lave meremission fra stald og lager på 88 kg N/år.

Tilsvarende vurderes for det nærmest liggende område med potentielt ammoniakfølsom skov, som ligger ca. 450 meter mod sydvest, og som i øvrigt næppe vil falde ind under kriterierne for kategori 3 natur. Afstanden til det nærmeste registrerede egekrat er ca. 600 meter mod nordvest.

Reglerne for kategori 3 natur er således overholdt.



Arter på EF-habitatdirektivets bilag IV

Følgende arter og grupper fra habitatdirektivets bilag IV (strengt beskyttede arter) kunne tænkes at forekomme i Holstebro Kommune:

Småflagermus: Forekommer næsten overalt i Vestjylland, men vil ikke blive negativt påvirket af projektet.

Birkemus: Arten er ikke registreret i området.

Odder: Lever udbredt i Vestjylland, men er med sin levevis næppe truet af projektet.

Markfirben: Holstebro Kommune har ikke kendskab til forekomster nær ejendommen.

Stor vandsalamander, løgfrø, spidssnudet frø og strandtudse: De tre førstnævnte af disse arter har alle bestande i et område ca. 1 kilometer sydvest for ejendommen. Ejendommens kvælstofemission ventes dog ikke at påvirke arterne negativt.

Grøn kølleguldsmed: Forekommer udbredt i Storå og Karup Å, men vil ikke blive negativt påvirket af projektet.

Vandranke: Vokser nær Felsted Kog og i Husby Sø, men i stor afstand fra ejendommen.

Gul stenbræk: Holstebro Kommune rummer mindst 3 paludella-væld, hvor arten kan tænkes at forekomme, men den er trods eftersøgninger ikke fundet her i nyere tid. Ile vejrforhold, dvs. kølligt, fugtigt og vindstille eller ved direkte nedfældning.



Holstebro Kommunes samlede vurdering af husdyrbruget

Holstebro Kommune vurderer, at husdyrbruget har truffet de nødvendige foranstaltninger til at forebygge og begrænse forureningen ved anvendelse af bedste tilgængelige teknik, og at husdyrbruget i øvrigt kan drives på stedet uden at påføre omgivelserne forurening, som er uforenelig med hensynet til omgivelsernes sårbarhed og kvalitet.

Husdyrbrugets forenelighed med naturområders sårbarhed og kvalitet er desuden vurderet og sammenfattende vurderes det, at områdernes integritet ikke ødelægges af husdyrbrugets drift.

På baggrund af ovenstående vurderer kommunen, at husdyrbruget kan drives uden væsentlige gener for omgivelserne og risiko for forurening, såfremt vilkårene i denne tilladelse overholdes.



Bilag

Bilag 1 – Husdyrbrugets beliggenhed

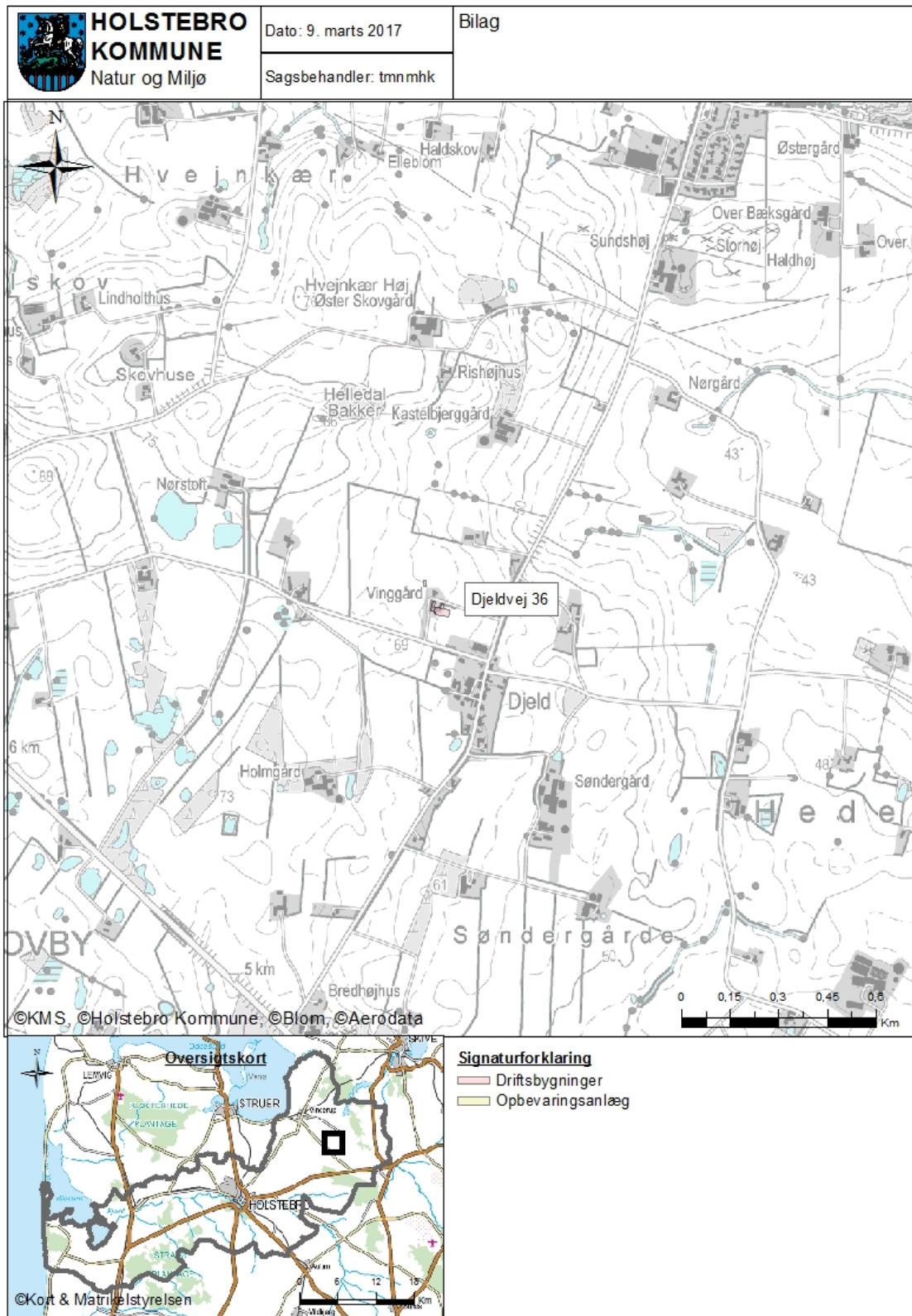



Bilag 2 – Situationsplan





Bilag 3 – Husdyrbrugets indretning

Oversigtskort Djeldvej 36

Signaturforklaring:
Til- og frakørsel - - -





Bilag 4 – Landskabelige og kulturhistoriske interesser omkring anlæg

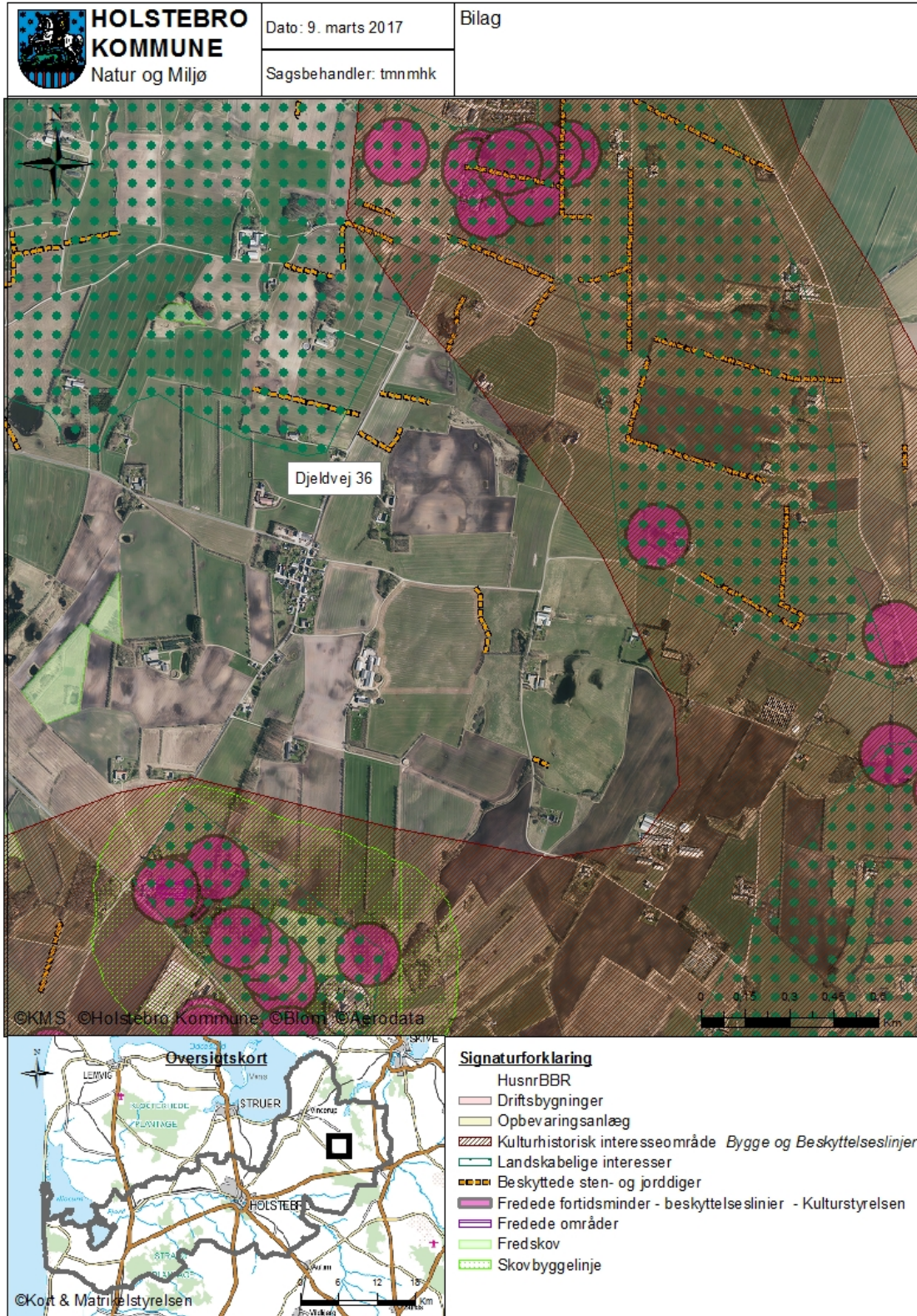



Bilag 5 – Naturområder omkring anlæg



**Bilag 6 – Driftsjournal**

Nedenstående driftsjournal skal føres løbende i henhold til godkendelsernes vilkår. Datoer, handlinger m.v. skal fremgå.

PRODUKTIONSKONTROL PR. PLANÅR					
Egenkontrol 01/08-31/07					
	Maksimalt antal DE	antal dyr	DE pr. dyr	DE	± DE

Skemaet kan erstattes af bilag som f.eks. E-kontrol, slagterafregninger m.m., såfremt disse indeholder de samme informationer som ovenstående.

Husk at gemme bilag til dokumentation af ovenstående

MEKANISK VENTILATION	Dato for udførelse	Beskrivelse af det udførte
Rengøring		
Vedligehold		

INSPEKTION AF GYLLEBEHOLDERE							
	Størrelse	Dato for tømning	Er der synlige revner	Er der synlige utætheder	Er evt. kabler intakte	Reparatør tilkaldt (dato)	Dato for reparation
Gyllebeholder nr. 1							

Ovenstående årlige inspektion af gyllebeholdere kan i stedet fremgå af et bilag, som indeholder de angivne oplysninger.

UHELD				
Hændelse	fra dato	til dato	Alarmcentral alarmeret	Anmeldelse til Natur og Miljø
...				



Bilag 7 – Bemærkninger fra Laura Michelle Clare Bentley, Sevelskovbyvej 1, 7830 Vinderup indkommet i høringsperioden

Bemærkninger fra Sevelskovbyvej 1, 7830 Vinderup:

28-03-17

Ang. Sags nr. 09.17.16-P19-1-17

Helene Kiærskou

Ansøgning om miljøtilladelse til husdyrbruget billigende Djeldvej 36

Jeg har modtaget en skrivelse ang. Miljøtilladelse til husdyrbruget på Djeldvej 36. Jeg er i mod at der gives tilladelse, fordi at ejendommen ligger meget tæt på min beboelse og vil derfor give mange gener i forholdt til lugt, støj og fluer.

Vinden er oftest i den retning, at det vil generelt give mig mange gener. Jeg mener også at det vil, ved et evt. salg af min ejendom give mig væsentlig vanskeligheder i at få min ejendom solgt.

Derfor vil jeg gerne at der ikke gives tilladelse til husdyrbruget.

Med Venlig hilsen

Laura Michelle Clare Bentley

Sevelskovbyvej 1

Djeld

7830 Vinderup

Holstebro Kommunes kommentarer til bemærkninger

Fluer

Der er i miljøtilladelsen stillet vilkår om, at der skal foretages en effektiv fluebekæmpelse på husdyrbruget i overensstemmelse med Retningslinjer for fluebekæmpelse udarbejdet af Aarhus Universitet.

Forebyggelse af flueplage kræver først og fremmest en god gødningshåndtering og en generel god staldhygiejne med fjernelse af gødnings- og foderrester. Dette er det



primære fokusområde for at undgå masseforekomst af fluer i stalde, mens forskellige former for aktiv bekæmpelse kan bruges som et supplement, hvor det kan være vanskeligt at forebygge.

Der er endvidere stillet vilkår om, at hvis Holstebro Kommune finder det nødvendigt, kan det forlanges, at der føres journal over fluebekæmpelsen.

Der er ikke tidligere klaget over fluegener fra husdyrbruget fra ejendommen.

Det er Holstebro Kommunes vurdering og erfaring, at det ikke er antallet af slagtesvin og smågrise men i stedet implementeringen af de forebyggende foranstaltninger, der er afgørende for om der opstår flueproblemer. Med god hygiejne fjernes mulighederne for udvikling af fluelarverne, og med overdækket opbevaring af den gødning undgås æglægning og klækning af fluer fra pupper, der eventuel befinder sig i oprensningsmaterialet. Forebyggende foranstaltninger er ligeledes anvendelse af larvebekæmpelsesmidler og bekæmpelse af de voksne fluer ved hjælp af kemiske bekæmpelsesmidler.

Holstebro Kommune finder det derfor ikke grundet, at der skal stilles yderligere vilkår til fluebekæmpelsen ud over de allerede nævnte vilkår.

Lugtgener:

Som beskrevet i høringsudkastet, er det vurderet, at det ansøgte projekt ikke vil give anledning til væsentlige lugtgener. Dermed ikke sagt, at der ikke vil opleves lugtgener fra husdyrbruget. Et husdyrbrug kan godt blive miljøgodkendt, selvom der er en vis lugtemission derfra, og selvom lugtemissionen stiger ved udvidelsen. Spørgsmålet er, om lugtgener fra husdyrbruget er, eller vil blive, af 'væsentlig' karakter - hermed forstået, at husdyrbruget ikke kan drives på stedet på en måde, som er forenelig med hensynet til omgivelserne (husdyrlovens § 19).

Lugtgeneafstanden for Djeldvej 36 er beregnet ud fra data vedrørende lugtemissionen og standardspredningskurven og husdyrbruget på Djeldvej 36 overholder disse geneafstande.

Som det fremgår af tilladelse er lugtgenekriterierne, som beskrevet i Miljøstyrelsens vejledning, og som beregnet i husdyrgodkendelse.dk overholdt. Dette betyder dog ikke, at der ikke vil kunne opleves lugt fra husdyrbruget, men det betyder at lugtgenerne fra husdyrbruget ikke er af 'væsentlig' karakter, hvorfor husdyrbruget kan drives på stedet på en måde, som er forenelig med hensynet til omgivelserne.

Holstebro Kommune opfordrer naboer og ansøger til at indgå i dialog om lugtgener fra husdyrbruget, og i den forbindelse se på, i hvilke situationer generne fra husdyrbruget optræder med henblik på afhjælpning af generne.

Holstebro Kommune behandler ansøgninger og træffer afgørelser efter gældende lovgivning, herunder de vejledninger, der er gældende på området.



Vedr. værdiforringelse

Det er anført, at udvidelse af husdyrbruget vil medføre værdiforringelse af omkringliggende ejendomme. Holstebro Kommune kan ikke afvise, at dette kan være et resultat af at meddele miljøgodkendelse, og det er ikke detailbehandlet i miljøgodkendelsen, da kommunen som udgangspunkt ikke skal tage stilling til spørgsmål om erstatning som følge af ulemper i forbindelse med husdyrbruget. Sådanne spørgsmål er privatretlige og må afgøres af domstolene efter almindelige erstatningsretlige regler, herunder naboretten. Dette forhold er fastslået i adskillige Natur- og Miljøklagenævnsafgørelser.