



I/S Brædder Råhøj
Vantorevej 50
4880 Nysted

CVR nr. 34004862

FØLGBREV TIL MILJØTILLADELSE

23-05-2019

Guldborgsund kommune har den 8. marts 2019 modtaget ansøgning om miljøtilladelse til ændring af husdyrholdet på ejendommen Vantorevej 50, 4880 Nysted.

Der er ansøgt om følgende på landbrugsbedriften:

- Tilladelse til skift mellem smågrise og slagtesvin.
- Et samlet produktionsareal på 1.301 m².

Ansøgningen er fremsendt via Miljøstyrelsens elektroniske ansøgningsystem, husdyrgodkendelse.dk og har skema nr. 207877. Det er version nr. 1 fra den 8. marts 2019, som har dannet grundlag for miljøgodkendelsen.

Afgørelse

I henhold til § 16 i lov om miljøgodkendelse m.v. af husdyrbrug har Guldborgsund Kommune besluttet at meddele miljøtilladelse til det ansøgte. Vilkårene og de grundlæggende vurderinger fremgår af vedlagte miljøtilladelse.

Offentliggørelse

Afgørelsen offentliggøres den d.d. på Miljøstyrelsens hjemmeside for Digital MiljøAdministration DMA.mst.dk. Søg på adressen Vantorevej 50.

Klagevejledning¹

Afgørelsen kan påklages til Miljø- og Fødevarerklagenævnet. Hvis der indgives klage over afgørelsen fra anden side, vil du og din eventuelle konsulent blive orienteret herom.

Klagefrist

Klagefristen er 4 uger fra den dag, afgørelsen er meddelt ansøger og offentliggjort på DMA (Digital MiljøAdministration) link: <https://dma.mst.dk/>. Ved offentlig bekendtgørelse regnes fristen altid fra bekendtgørelsen.

En eventuel klage skal være korrekt indgivet via Klageportalen og tilgængelig for Guldborgsund kommune i Klageportalen senest den 20. juni 2019.

GULDBORGSUND KOMMUNE

CENTER FOR TEKNIK & MILJØ
NATUR
PARKVEJ 37
4800 NYKØBING F.
WWW.GULDBORGSUND.DK

SAGSNR. 19/11070
SAGSBEHANDLER:
METTE WOLTERS
DIR +45 54732006
MEWOL@GULDBORGSUND.DK

CVR NR. 29 18 85 99

TELEFONTIDER
MAN – ONS KL. 9.00 – 15.00
TORS KL. 9.00 – 17.00
FRE KL. 9.00 – 12.00

¹ Lov om husdyrbrug og anvendelse af gødning m.v. jf. lovbek. nr. 1020 af 6. juli 2018, Kapitel 7 "klage og søgsmål"

Hvem kan klage

Afgørelser kan påklages af ansøger, klageberettigede myndigheder og organisationer samt enhver, der har en væsentlig individuel interesse i sagens udfald jf. husdyrbruglovens §§ 84-87.

Hvordan klager man

Klage skal ske ved brug af digital selvbetjening til Miljø- og Fødevareklagenævnet via Klageportalen på ét af følgende links <https://naevneneshus.dk/start-din-klage/miljoe-og-foedevareklagenaevnet>, <https://www.borger.dk/> eller <https://indberet.virk.dk/>. Søg efter "Klageportal" ved brug af de to sidstnævnte links. Endvidere skal efterfølgende kommunikation om klagesagen ske via Klageportalen. Klagen sendes gennem Klageportalen automatisk til den myndighed, der har truffet afgørelsen.

Miljø- og Fødevareklagenævnet skal som udgangspunkt afviser en klage, der ikke er indgivet via digital selvbetjening på Klageportalen. Nævnet kan dog undlade at afvise en klage, hvis der er særlige forhold, der berettiger fritagelse for brug af digital Klageportal.

Hvis du ønsker, at blive fritaget for at bruge Klageportalen, skal du sende en begrundet anmodning til Guldborgsund Kommune, på mail: teknik@guldborgsund.dk, telefon 5473 1000 eller ved at sende et brev til Guldborgsund Kommune, Center for teknik og Miljø, Parkvej 37, 4800 Nykøbing F. Kommunen videresender herefter anmodningen til Miljø- og Fødevareklagenævnet, som træffer afgørelse om, hvorvidt din anmodning kan imødekommes. Husk at søge i meget god tid, så ansøgningen kan nå at blive behandlet inden klagefristen udløber.

Klagegebyr

Når du klager skal du betale et klagegebyr, før at klagen betragtes som korrekt indgivet. Gebyret er på 900 kr. for privatpersoner og 1.800 kr. for virksomheder, organisationer og offentlige myndigheder. Du betaler gebyret med betalingskort i Klageportalen i forbindelse med oprettelse af klagen. Du kan finde yderligere vejledning om gebyrordningen på Klageportalen på følgende link: <https://naevneneshus.dk/start-din-klage/miljoe-og-foedevareklagenaevnet>.

Virkning af, at der klages

Klage over afgørelsen har ikke opsættende virkning, med mindre klagemyndigheden (Miljø- og Fødevareklagenævnet) bestemmer andet. Dette betyder, at afgørelsen kan udnyttes, og ikke behøver at afvente en afgørelsen i klagenævnet. Udnyttelse af påklaget afgørelse er for ejers egen regning og risiko.

Eventuel domstolsprøvelse

Fristen for et eventuelt søgsmål ved domstolene er 6 måneder efter at afgørelsen er meddelt. Er afgørelsen offentligt bekendtgjort, regnes fristen fra bekendtgørelsen.

Med venlig hilsen

Mette Wolthers
Teknikumingeniør

Kopi af afgørelsen er sendt til:

- Konsulent for sagen; Max Jakobsen Miljørådgivning via mjb@maxjakobsen.eu
- Sundhedsstyrelsen, Embedslægeinstitutionen Sjælland, Rolighed 7, 2., 4180 Sorø, via E-mail: sjl@sst.dk
- Danmarks Fiskeriforening, Nordensvej 3, Taulov, 7000 Fredericia, via E-mail: mail@dkfisk.dk
- Ferskvandsfiskeriforeningen for Danmark, Wormstrupvej 2, 7540 Haderup, via E-mail: nb@ferskvandsfiskeriforeningen.dk
- Danmarks Sportsfiskerforbund, Skyttevej 4, 7182 Bredsten, via E-mail: post@sportsfiskerforbundet.dk
- Det Økologiske Råd, Blegdamsvej 4B, 2200 København N., via E-mail: husdyr@ecocouncil.dk
- Danmarks Naturfredningsforening, Masnedøgade 20, 2100 København Ø, via E-mail: dnguldborgsund-sager@dn.dk
- Dansk Ornitologisk Forening, Vesterbrogade 140, 1620 København V, via E-mail: natur@dof.dk
- DOF Storstrøm, v/ formand Bo Kayser, Pilevej 2, 4773 Stensved, E-mail: guldborgsund@dof.dk og kontakt@dofstor.dk



GULDBORGSUND

§16 B MILJØTILLADELSE

§ 16 B MILJØTILLADELSE TIL SVINEBESÆTNING PÅ VANTOREVEJ 50, 4880 NYSTED



GULDBORGSUND KOMMUNE
MAJ 2019
19/11070

INDHOLDSFORTEGNELSE

1	RESUME, SAMLET VURDERING OG AFGØRELSE	3
1.1	BAGGRUND	3
1.2	DATABLAD	5
1.3	RESUME	6
1.4	AFGØRELSE	7
2	VILKÅR FOR MILJØtilladelse	9
2.1	GENERELLE FORHOLD	9
2.2	LOKALISERING OG PLANMÆSSIGE FORHOLD	9
2.3	DYREHOLD, STALDANLÆG OG DRIFT	9
2.4	NABOPÅVIRKNINGER	11
2.5	GØDNINGSPRODUKTION OG - HÅNDBETING	12
2.6	BEDST TILGÆNGELIGE TEKNIK (BAT) OG BEGRÆSENDE FORANSTALTNINGER	13
2.7	ALTERNATIVE LØSNINGER og 0-ALTERNATIV	13
2.8	EGENKONTROL, DOKUMENTATION OG SYSTEMATISK OVERVÅGNING	13
2.9	GENERELLE BEMÆRKNINGER	14
3	MILJØTEKNISK BESKRIVELSE OG VURDERING	16
3.1	GENERELLE FORHOLD	16
3.2	LOKALISERING OG PLANMÆSSIGE FORHOLD	16
3.3	DYREHOLD, STALDANLÆG OG DRIFT	20
3.4	NABOPÅVIRKNING	27
3.5	GØDNINGSPRODUKTION OG -HÅNDBETING	34
3.6	BEDSTE TILGÆNGELIGE TEKNIK (BAT) OG BEGRÆSENDE FORANSTALTNINGER	36
3.7	EGENKONTROL, DOKUMENTATION OG SYSTEMATISK OVERVÅGNING	39
3.8	ALTERNATIVE LØSNINGER OG 0-ALTERNATIV	40
3.9	HUSDYRBRUGETS OPHØR	40
4	OFFENTLIGHED OG HØRING	40
5	SAMLET VURDERING OG KONKLUSION	41
6	BILAG	41

1 RESUME, SAMLET VURDERING OG AFGØRELSE

1.1 BAGGRUND

Guldborgsund Kommune har den 8. marts 2019 modtaget ansøgning fra Vagn Brædder om miljøtilladelse af dyreholdet på Vantorevej 50, 4880 Nysted med CVR-nr. 34004862. Ansøgningen er indkommet via det elektroniske ansøgningssystem husdyrgodkendelse.dk, og har skema nr. 207877. Det er version 1 af ansøgningskemaet, der ligger til grund for miljøtilladelsen.

Den 1. August 2017 trådte en ny husdyrbrugslov¹ i kraft. Med den nye lov er anlæg og arealer blevet adskilt. Det betyder, at kommunen nu kun skal godkende anlæg og husdyrproduktion, mens anvendelse af arealer reguleres af generelle regler.

Med de nye godkendelse- og tilladelsesregler fra 1. august 2017 skal produktionen ikke længere bindes op på antal dyreenheder eller antal dyr. Nu skal godkendelser og tilladelser gives til at bestemt antal m² produktionsareal, et specifikt staldsystem og dyretype/dyretyper, samt m² gødningsoverflade.

Produktionsarealet er det areal, hvorpå dyrene kan opholde sig og har mulighed for gødningsafsætning, dvs. areal, hvor dyrene kan stå, gå, ligge m.v., i fast placerede husdyranlæg, herunder stalde og andre bygninger, indretninger m.v. med fast bund eller lign. Servicerum, gangarealer m.v., og stiafskillelser, arealer med nakkebomme, foderautomater, krybber, foderborde m.v., hvor dyrene ikke kan opholde sig og/eller ikke har mulighed for gødningsafsætning, medregnes således ikke. Græsningsarealer tæller heller ikke med.

Med de nye rammer for godkendelse/tilladelse opnås fleksibilitet i produktionen, idet produktionen ikke bliver bundet fast på et bestemt antal dyr i et bestemt vægt interval. Dyregruppe, staldsystem og antal m² bliver fastholdt, men antallet af dyr, der produceres på det godkendte produktionsareal, er kun begrænset af dyrevelfærdskravene. Endvidere kan der søges på flere dyregruppe, som der så kan skiftes mellem uden fornyet godkendelse.

Tidligere godkendelser

Dyreholdet på Vantorevej 50 har ikke tidligere været miljøgodkendt. I 2001 blev der bygget til, og dyreholdet blev udvidet, uden der var krav om miljøgodkendelse. I 2009 blev det i forbindelse med tilsyn slået fast, at produktionstilladelsen på bedriften var på 7.500 slagtesvin svarende til 214,3 DE.

I 2014 blev der søgt om skift i dyretype og den nye produktionstilladelse blev fastsat til 26.000 smågrise, 15-30 kg, og 26.000 smågrise, 15-31,4 kg, svarende til 166,84 DE.

Det er nudriften i ansøgningen fra 2014, der danner udgangspunktet for 8 års driften i ansøgningskema 207877. Med hensyn til nudriften er der taget udgangspunkt i tilladt drift efter anmeldelsen fra 2014.

¹ Bekendtgørelse af lov om husdyrbrug og anvendelse af gødning m.v., nr. 1020 af 06.07.2018 med senere ændringer.

SIDE 4/42

Samdrift med andre husdyrbrug

Ud over smågriseproduktionen på Vantorevej 50 driver ejer 2 andre ejendomme med svineproduktion under samme CVR-nr. 34004862. En slagtesvineproduktion på Vantorevej 111, og en smågriseproduktion på Eskemosevej 3, 4892 Kettinge. Det er i den forbindelse vurderet, at der er tale om uafhængige produktioner, som i godkendelsesmæssig sammenhæng skal vurderes hver for sig, da de teknisk, forurenings-/ og driftsmæssigt kan adskilles.

SIDE 5/42

1.2 DATABLAD

Titel:	§ 16 b miljøtilladelse til svinebesætning på Vantorevej 50, 4880 Nysted
Godkendelsen omfatter:	1.301 m ² produktionsareal til flexgruppe slagtesvin på delvis spaltegulv med 25-49 % fast gulv eller smågrise, toklimastald, delvis spaltegulv.
Dato ikrafttrædelse:	23. maj 2019
Bedriftens navn og adresse:	I/S Brædder Råhøj, Vantorevej 50, 4880 Nysted
CVR-nr. og P-nr.:	CVR-nr. 34004862
CHR-nr.:	16246
Ejendomsnummer:	376-0011815
Matr.nr. og ejerlav:	13a Vantore By, Vantore
Bedriftens ejer og ansøger:	I/S Brædder Råhøj, c/o Vagn Brædder, 4880 Nysted
Konsulent:	Max Jakobsen Miljørådgivning, Dræby Fedvej 539, 5330 Munkebo, E-mail mjb@maxjakobsen.eu, tlf. 3134 0717
Tilsynsmyndighed:	Guldborgsund Kommune, Center for Teknik & Miljø, Parkvej 37, 4800 Nykøbing F. E-mail: teknik@guldborgsund.dk, tlf. 5473 1000.
Forhøring af ejer/konsulent:	24.04.2019 – 06.05.2019
Nabo/partshøring i perioden:	07.05.2019 – 22.05.2019
Godkendelsesdato:	23.05.2019
Afgørelse annonceret:	23.05.2019
Klagefrist udløber:	20.06.2019
Søgsmålsfristen udløber:	23.11.2019
Retsbeskyttelse udløber:	23.05.2027

1.3 RESUME

Miljøtilladelsen indeholder en miljøteknisk beskrivelse af produktionen samt kommunens vurderinger og bemærkninger til miljømæssige påvirkninger af naturen, miljøet, landskabet og omkringboende.

Ansøgt projekt

Der er søgt om godkendelse til:

631 m² produktionsareal til flexgruppe slagtesvin, delvis spaltegulv, 25-49 % fast gulv eller smågrise, toklimastald, delvis spaltegulv i den nordlige stald.

670 m² produktionsareal til flexgruppe slagtesvin, delvis spaltegulv, 25-49 % fast gulv eller smågrise, toklimastald, delvis spaltegulv i den sydlige stald.

Det betyder, at begge staldafsnit forbliver uændrede. I den nordlige stald er 2 stier taget ud af produktionsarealet, idet disse er udleveringsstier, der kun anvendes i forbindelse med udlevering. Udleveringsstierne skal overholde rengøringskravene i § 39 i husdyrgodkendelsesbekendtgørelsen². Dvs. stierne skal være rengjort senest 12 timer efter dyrene har forladt udleveringstierne

Al gylle afsættes direkte fra gyllekanalerne til biogasanlæg, og der indgår derfor ikke opbevaringslagre i ansøgningen.

Påvirkning af miljø, natur og landskab

I henhold til de gennemførte beregninger i husdyrgodkendelse.dk, kan det ansøgte gennemføres uden, at beskyttelsesniveauerne udstukket i lovgivningen overskrides. Ved overholdelse af de vilkår, som miljøtilladelsen er betinget af, er det endvidere Guldborgsund Kommunes vurdering, at de beskyttede naturområder, med tilhørende plante- og dyrearter incl. bilag IV-arter omkring staldanlægget, ikke vil blive væsentligt påvirket som følge af den ansøgte produktion. Samme vurdering er foretaget med hensyn til mulig påvirkning af øvrige følsomme naturområder eller Natura 2000 områder.

De statslige Vand- og Natura 2000 planerne blev vedtaget i december 2011, og statens vandområdeplanerne for 2015-21 er vedtaget i juli 2016. Guldborgsunds Natura 2000-planer for perioden frem til 2021 blev vedtaget d. 23. marts 2017. Det fremgår af planerne, at kommunerne ikke skal skærpe kravene i husdyrgodkendelser ud over de fastlagte beskyttelsesniveauer vedr. næringsstoffer for at opfylde kravene i Vand- og Natura 2000-planerne. Der skal som hidtil gennemføres en konkret vurdering af de enkelte ansøgninger i forhold til, om de vil kunne påvirke et vandområde eller Natura 2000-område væsentligt.

Eventuelle nabogener

Efter Guldborgsund Kommunes vurdering vil det ansøgte ikke give anledning til væsentlige påvirkninger af omkringboende naboer. I denne vurdering indgår faktorer som eksempelvis lugt, transport, støj, fluer og det samlede visuelle indtryk af bedriften.

BAT (Bedste tilgængelige teknik)

Husdyrgodkendelsesbekendtgørelsen omfatter implementering af dele af et IE-direktiv "Direktivet om industrielle emissioner m.v." fra EU³.

² Bekendtgørelse om godkendelse og tilladelse m.v. af husdyrbrug, nr. 1467 af 06.12.2018

³ Europa-Parlamentets og rådets Direktiv 2010/75/EU, af 24.11.2010, om industrielle emissioner (integreret forebyggelse og bekæmpelse af forurening).

Da bedriften har en ammoniakemission på over 750 kg NH₃-N (ammoniak) pr. år, er der fastsat vilkår i miljøtilladelsen, som sikrer reduktion af ammoniakemissionen ved anvendelse af BAT.

Det er Guldborgsund kommunes vurdering, at der er indført BAT i relation til indretning og drift af bedriften i det omfang, at BAT ikke strider mod proportionalitetsprincippet. I den forbindelse er det ligeledes vurderet, at der er truffet de nødvendige foranstaltninger til at forebygge og begrænse forurening fra bedriftens anlæg.

Miljøkonsekvensvurdering

Denne tilladelse er givet efter 16 b, og der er derfor ikke krav om miljøkonsekvensvurdering.

Konklusion

Guldborgsund Kommune vurderer, at bedriften har truffet de nødvendige foranstaltninger til forebyggelse og begrænsning af forurening fra bedriftens anlæg.

Samlet er det Guldborgsund Kommunes vurdering, at der kan meddeles miljøtilladelse til den ansøgte produktion, uden at det medfører væsentlige virkninger på miljøet eller omkringboende. Dette er naturligvis vurderet på baggrund af, at de givne forudsætninger for og vilkår i tilladelsen overholdes.

1.4 AFGØRELSE

Guldborgsund Kommune meddeler hermed § 16 b miljøtilladelse til svineproduktionen på bedriften Vantorevej 50, 4880 Nysted, hørende til bedriften med CVR-nummer 34004862 med de stillede vilkår.

Miljøtilladelsen bliver meddelt i henhold til husdyrbruglovens § 16 b, stk. 1, da den beregnede ammoniakemission fra bedriften, er på over 750 kg NH₃-N pr. år, men dyreholdet er under IPPC-grænsen/grænsen for IE-brug.

Bedriften er ikke vurderet teknisk, forurenings-/ eller driftsmæssige forbundet med andre husdyrbrug.

Der meddeles miljøtilladelse til et bedrift med et samlet produktionsareal på 1.301 m² fordelt på:

- 631 m² produktionsareal til flexgruppe slagtesvin, delvis spaltegulv, 25-49 % fast gulv eller smågrise, toklimastald, delvis spaltegulv i den nordlige stald.
- 670 m² produktionsareal til flexgruppe slagtesvin, delvis spaltegulv, 25-49 % fast gulv eller smågrise, toklimastald, delvis spaltegulv i den sydlige stald.

Guldborgsund kommune meddeler miljøtilladelse til det ansøgte, da det vurderes, at ansøger har truffet de nødvendige foranstaltninger til at forebygge og begrænse forurening ved anvendelse af bedste tilgængelige teknik. Samtidig er det vurderet, at bedriften i øvrigt kan drives på stedet uden at påvirke omgivelserne på en måde, som er uforenelig med hensynet til omgivelserne. Miljøtilladelsen er baseret på oplysninger i ansøgningen samt efterfølgende beregninger og supplerende oplysninger givet i sagsforløbet. På baggrund af dette er der stillet en række vilkår i miljøtilladelsen. Hvor intet andet er nævnt, træder vilkårene i kraft ved tilladelsens ibrugtagning.

Miljøtilladelsen gælder kun for det ansøgte. Der må ikke ske udvidelser/ændringer i produktionsarealet, herunder staldafsnit og gødningsopbevaringsanlæg eller ændres på dyreholdets sammensætning ud over det tilladte, før ændringen er anmeldt og godkendt af Guldborgsund kommune.

Udnyttelse og kontinuitet

Miljøtilladelsen skal være udnyttet inden 6 år fra tilladelsen er meddelt. I det der ikke indgår nybyggeri i ansøgningen, eller at der nødvendigvis ændres i dyretyperne, anses miljøtilladelsen for værende udnyttet, når den er meddelt. Hvis den meddelte miljøtilladelse ikke har været udnyttet helt eller delvist, i tre på hinanden følgende år, betragtes det som kontinuitetsbrud jf. § 59 a i husdyrbrugloven. Der opstår dog først kontinuitetsbrud, hvis produktionen/den driftsmæssige udnyttelse kommer under 50 % af den mulige produktion jf. dyrevelfærdsreglerne på mindre end 25 % af det samlede tilladte produktionsareal.

2 VILKÅR FOR MILJØTILLADELSE

Denne miljøtilladelse meddeles på nedenstående vilkår. Konkrete bestemmelser i lovgivningen og bekendtgørelser, som generelt er gældende for alle husdyrbrug, er ikke stillet som vilkår for tilladelsen.

2.1 GENERELLE FORHOLD

1. Bedriften skal indrettes og drives som oplyst i ansøgningsmaterialet, den miljøtekniske beskrivelse og vurdering, samt de stillede vilkår.
2. Alle, der arbejder på bedriften, skal være bekendt med vilkårene i miljøtilladelsen.
3. Guldborgsund Kommune skal orienteres om ændringer i ejerforhold eller ændring af driftsansvarlig, samt ved ophør af husdyrproduktionen. Orienteringen skal ske senest 14 dage efter eventuel ændring.

2.2 LOKALISERING OG PLANMÆSSIGE FORHOLD

Ingen vilkår.

2.3 DYREHOLD, STALDANLÆG OG DRIFT

Produktionens omfang og staldindretning

4. Bedriften har maksimalt tilladelse til følgende produktionsarealer med den angivne staldindretning, antal m² og dyretype i de enkelte staldafsnit:

Tabel 1. Placering af de enkelte stalde/staldafsnit fremgår af bilag 3 i denne miljøtilladelse.

Staldanlæg	Dyretype og staldsystem	Staldareal m ²	Produktionsareal (m ²)
1. Smågrise og slagtesvin Den nordlige stald	Flexgruppe: Slagtesvin og smågrise Delvis spaltegulv 25-49 % fast gulv	983	631
	Udleveringsstier, som renses indenfor 12 timer efter brug		39
2. Smågrise og slagtesvin Den sydlige stald	Flexgruppe: Slagtesvin og smågrise Delvis spaltegulv 25-49 % fast gulv	983	670
I alt			1.301

Overbrusning og rengøring

5. Der skal til stadighed tilstræbes en god staldhygiejne, herunder sikres, at stier inklusiv gulvarealer holdes tørre, samt at stalde, ventilation- og fodringsanlæg holdes rene.

6. Det skal til stadighed tilstræbes, at udendørsarealer samt opbevaringsanlæg til foder er ryddelige og renholdte.

Ventilation

7. Ventilationsanlæggene skal vedligeholdes og efterses i henhold til producentens anvisninger for de pågældende anlæg. Anlægget skal dog som minimum rengøres én gang årligt. Eftersyn og rengøring skal noteres i logbog.

Energi- og vandforbrug

8. Mekaniske anlæg (mølleri, foderanlæg) skal drives, vedligeholdes og renholdes i henholdt til producentens anvisninger, således at unødigt støj og el-forbrug undgås. Autoriseret service skal noteres i logbog.
9. Drikkevandssystemerne skal drives og vedligeholdes således, at spild undgås.

Spildevand

10. Al vand fra vask af stalde, inventar samt foderrekvisitter og lign. skal føres til gyllekanaler eller anden godkendt opsamlingsbeholder.
11. Befæstede arealer omkring bedriftens bygninger skal altid holdes rene for affald, foderrester, gødning m.v., således at der ikke er risiko for udvaskning af organisk materiale og næringsstoffer til vandløb, grøfter og dræn m.v.

Affald

12. Dokumentation for korrekt bortskaffelse af farligt affald skal opbevares i 5 år og forevises eller fremsendes til Guldborgsund Kommune efter anmodning.
13. Kasseret foder og oprensede foderrester skal opbevares på fast bund og overdækkes med plast.

Råvarer, hjælpestoffer og kemikalier

14. Smøreolier og lignende olieprodukter skal opbevares på en sådan måde, at der ikke opstår risiko for forurening.
15. Såfremt der på bedriften anvendes flydende handelsgødning, skal det opbevares i tanke på tætbelægning med afløb til godkendt opsamlingsbeholder.

Beredskabsplan

16. Der skal forefindes en opdateret beredskabsplan på bedriften, som fortæller, hvornår og hvordan der skal reageres ved uheld, der kan medføre konsekvenser for det eksterne miljø. Planen skal være tilgængelig og synlig for bedriftens ansatte og andre, der arbejder på bedriften.
17. Virksomhedens beredskabsplan skal revideres årligt, samt efter behov for tilretning/ændring af procedurer i forbindelse med uheld.
18. Beredskabsplanen, som skal være godkendt af Guldborgsund Kommune, skal som minimum indeholde:

SIDE 11/42

- Procedure, som beskriver relevante tiltag med henblik på at stoppe forurening fra ulykker/uheld og begrænse forureningens udbredelse.
- Oplysninger om hvilke interne/eksterne personer og myndigheder, der skal alarmeres, hvornår og hvordan.
- Kortbilag over bedriften med angivelse af miljøfarlige stoffer, afløbs- og drænsystemer og vandløb mm.
- En opgørelse over materiel, der er tilgængeligt på bedriften, eller som kan skaffes med kort varsel, der kan anvendes i forbindelse med afhjælpende, inddæmning og opsamling af spild/lækage, som kan medføre konsekvenser for det eksterne miljø.

19. Forurening som følge af driftsuheld, hærværk eller lignende skal hurtigst muligt meddeles til Guldborgsund Kommune og noteres i logbog. Uden for normal åbningstid kan miljøvagten og/eller beredskabet kontaktes på telefon 114. Uanset kontakt til miljøvagt/beredskab skal Guldborgsund Kommune kontaktes først kommende hverdag efter forureningen.

2.4 NABOPÅVIRKNINGER

Lugt

20. Såfremt der efter kommunens vurdering opstår lugtgener fra produktionen, der er væsentlig større end, det der kan forventes ifølge grundlaget for miljøvurderingen, kan kommunen kræve, at der foretages undersøgelse af mulige tiltag for at begrænse lugtgenerne. Evt. udgifter til undersøgelsen påhviler ejer.

Fluer og skadedyr

21. Der skal på bedriften foretages en effektiv fluebekæmpelse. Bekæmpelsen skal som minimum være i overensstemmelse med de nyeste retningslinjer fra Aarhus Universitet, Institut for Agroøkologi.

22. Der skal på bedriften foretages en effektiv rottebekæmpelse, samt en effektiv ren- og vedligeholdelse, der sikre bedst muligt mod opformering. Bekæmpelsen skal ske i overensstemmelse med rottebekendtgørelsen, samt vejledning fra Naturstyrelsen. Bekæmpelsen skal gennemføres af autoriseret firma f.eks. via den kommunale ordning. Rottebekæmpelsen kan evt. foretages af bedriftens ejer, hvis denne har opnået den fornødne autorisation hertil.

Transport

23. Transport af dyr, foder og gylle til og fra bedriften skal foregå ved hensynsfuld kørsel og som hovedregel ske på hverdage mellem 7.00 og 18.00. Der vil dog kunne ske enkelte afvigelser.

Støj fra anlæg og maskiner

24. Svinebedriftens bidrag til det ækvivalente, korrigerede støjniveau målt i dB(A) må i intet punkt i skel til nabobeboelser overstige nedenfor anførte værdier:

Tabel 2. Støjgrænser

DAG		
Mandag – fredag	Kl. 07.00 – 18.00	55 dB(A) (8 timer)
Lørdag	Kl. 07.00 – 14.00	55 dB(A) (7 timer)
Lørdag	Kl. 14.00 – 18.00	45 dB(A) (4 timer)
Søn- og helligdage	Kl. 07.00 – 18.00	45 dB(A) (8 time)
AFTEN		
Alle dage	Kl. 18.00 – 22.00	45 dB(A) (1 time)
NAT		
Alle dage	Kl. 22.00 – 07.00	40 dB(A)* (½ time)

*Støjniveauets maksimalværdi – målt ved tidsvægtning fast – må om natten ikke overstige 55 dB(A). Tallene i parentes angiver midlingstiden i den pågældende periode.

25. Hvis Guldborgsund Kommunes finder det nødvendigt, skal bedriften for egen regning dokumentere, at grænseværdierne for støj er overholdt. Hvis grænserne konstateres overholdt, kan der højst pålægges ejer at få foretaget én støjmåling og/eller beregning om året. Dokumentationen skal sendes til Guldborgsund Kommune sammen med oplysninger om driftsforholdene under målingen/beregningen.
26. Målingerne/beregningerne skal udføres og rapporteres som anført i "Miljømåling – ekstern støj" af en enhed, som er optaget på Miljøstyrelsens liste over godkendte laboratorier. Virksomhedens støj skal dokumenteres ved måling eller efter gældende vejledninger fra Miljøstyrelsen, pt. nr. 6/1984 om Måling af ekstern støj og nr. 5/1993 om Beregning af ekstern støj fra virksomheder. Målingerne/beregningerne skal foretages på/for de mest støjbelastede områder uden for bedriftens areal og under de mest støjbelastede driftsforhold, eller efter anden aftale med Guldborgsund Kommune.

Støv fra anlæg og maskiner

27. Driften må ikke medføre væsentlige støvgener uden for bedriftens eget areal. Væsentlighed vurderes af Guldborgsund kommune.

Lys

28. Ved indretning og drift skal det sikres, at naboerne ikke bliver generet af lys fra vinduer, porte, køretøjer o.l.

2.5 GØDNINGSPRODUKTION OG - HÅNDBETING

Gødningstyper og mængder

29. Husdyrgødningen skal håndteres som gylle fra samtlige staldafsnit.

Flydende husdyrgødning

30. Der skal til en hver tid foreligge gyldig aftale om levering af gylle til biogasanlæg, eller aftale om opbevaring af gylle på anden ejendom. Aftalen skal forevises eller fremsendes til tilsynsmyndigheden, når denne anmoder om det.
31. Der skal anvendes vogn med egen påmonteret pumpe og returløb eller alternativt skal der være etableret læseplads med afløb til pumpeump. Før pumpning fra gyllekanalerne skal pumpeumpen tømme for eventuelt regnvand. På dage med udpumpning fra gyllekanalerne skal læsepladsen og pumpeump renses og tømme for eventuelt spild ved arbejdsdagens ophør. Alt vaskevand eller spild skal pumpes til gyllekanaler eller vogn.

SIDE 13/42

32. En eventuel læsseplads ved gyllekanalerne skal overholde kravene jf. Landbrugets Byggeblad for læsseplads for gyllevogne.
33. Ved enhver overpumpning mellem gyllekanaler og -vogn skal der være opsyn med overpumpningen.

Zink til smågrise

34. Hvis afsætningen af gyllen ændres, så der leveres direkte til slutbruger, skal evt. anvendelse af receptpligtig medicinsk zink til smågrisene oplyses til tilsynsmyndigheden. Samtidig skal det oplyses hvor stor procentdel af gyllen, der stammer fra smågrise, der får receptpligtig medicinsk zink.

2.6 BEDST TILGÆNGELIGE TEKNIK (BAT) OG BEGRÆSENDE FORANSTALTNINGER

35. Ved indkøb af ny teknologi, maskiner, inventar mm. eller ændringer i produktionen skal der lægges vægt på, hvad der er opnåeligt ved anvendelse af BAT, herunder mindre forurenende råvarer, processer og anlæg, og de bedst mulige forureningsbegrænsede foranstaltninger. Ved denne vurdering skal der lægges vægt på en forebyggende indsats gennem anvendelse af velafprøvet og godkendt renere teknologi (RT).

2.7 ALTERNATIVE LØSNINGER OG 0-ALTERNATIV

Ingen vilkår.

2.8 EGENKONTROL, DOKUMENTATION OG SYSTEMATISK OVERVÅGNING

36. Nedenfor præciseres hvilken type af dokumentation, bedriften skal præstere. Denne dokumentation skal opbevares i mindst 5 år. Kommunen skal ved tilsyn og kontrol have adgang til al den nævnte dokumentation.
 - Til dokumentation for produceret dyretype kan gødningsregnskabet samt produktions/effektivitetskontroller eller lignende anvendes.
 - Til dokumentation for type og størrelse af produktionsarealer og gødningsopbevaringsanlæg kan bygningstegninger anvendes.
 - Til dokumentation for vilkår vedrørende affaldshåndtering er overholdt, skal der opbevares dokumentation for korrekt bortskaffelse.
 - Logbog med registrering af autoriseret service af staldventilation og andre mekaniske anlæg.
 - Logbog over anvendelse og rensning af udleveringsrum.
 - Hvis gyllen afsættes direkte til slutbruger skal der foreligge dokumentation for hvor stor procentdel af gyllen, der stammer fra smågrise der får medicinsk zink.

2.9 GENERELLE BEMÆRKNINGER

Udover ovenstående vilkår er der en række love, bekendtgørelser, samt kommunale regulativer, som driften og indretningen af bedriften skal være i overensstemmelse med. Listen er ikke fuldstændig, men kun en opremsning af de regler, der erfaringsmæssigt hyppigst bliver overset.

Opmærksomheden henledes specielt på:

- Lov om husdyrbrug og anvendelse af gødning m.v., som fastlægger, at enhver ændring af drift og / eller indretning af husdyrbruget, der kan medføre forøget forurening, skal godkendes inden ændringen gennemføres. Det er Guldborgsund Kommune, der er godkendelsesmyndigheden og som afgør, om en ændring er godkendelsespligtig.
- Jf. Lov om husdyrbrug og anvendelse af gødning mv., § 59 a vil en manglende udnyttelse af hele eller dele af godkendelsen i 3 på hinanden følgende år medføre et varigt bortfald af den ikke udnyttede del. Det vil sige hvis dyreholdet ligger under det i denne godkendelse maksimale tilladte i 3 år, er det ikke tilladt at hæve dyreholdet igen uden fornyet ansøgning og miljøgodkendelse. Det er ikke hensigten, at fravigelser, der skyldes naturlige produktionsudsving eller eksempelvis sygdomsudbrud, betragtes som kontinuitetsbrud. Udnyttelse anses for at foreligge, når mindst 25% af det tilladte eller godkendte produktionsareal udnyttes driftsmæssigt. Med driftsmæssigt udnyttelse forstås, at der på det pågældende produktionsareal mindst produceres 50% af det mulige inden for rammerne af dyrevelfærdskrav eller andre relevante krav.
- Jf. Lov om husdyrbrug og anvendelse af gødning mv., § 40 stk. 1 følger der med denne miljøgodkendelse 8 års retsbeskyttelse. Kommunen kan dog ved særlige tilfælde meddele forbud eller påbud før der er forløbet 8 år jf. § 41 stk. 2.
- Jf. Lov om husdyrbrug og anvendelse af gødning mv., § 39 kan kommunen påbyde afhjælpende foranstaltninger, hvis produktionen/driften medfører væsentlig mere forurening end forudset ved meddelelse af denne godkendelse. Kan ulemperne ikke afhjælpes, kan kommunen nedlægge forbud mod drift af virksomheden eller aktiviteten.
- Bekendtgørelse nr. 1076 af 28.08.2018 om erhvervsmæssigt dyrehold, husdyrgødning, ensilage m.v.'s krav omkring opbevaring og anvendelse af husdyrgødning.
- Affaldsbekendtgørelse nr. 224 af 08.03.2019 som blandt andet pålægger erhvervsvirksomheder at kildesortere deres affald, og sikre at væsentlige dele af deres genanvendelige affald bliver genanvendt.
- Affaldsbekendtgørelse nr. 224 af 08.03.2019 som blandt andet forbyder private og erhvervsvirksomheder at afbrænde affald.
- Guldborgsund Kommunes forskrift for opbevaring og håndtering af farligt affald og kemikalier.

SIDE 15/42

- Bekendtgørelse nr. 558 af 01.06.2011 om opbevaring mm. af døde produktionsdyr.
- Bekendtgørelse nr. 1611 af 10.12.2015 om indretning, etablering og drift af olietanke, rørsystemer og pipelines.
- Bekendtgørelse nr. 1686 af 18.12.2018 om forebyggelse og bekæmpelse af rotter.

Ovenstående liste er ikke fuldstændig, men kun en opremsning af de regler, der erfaringsmæssigt hyppigst overses.

Guldborgsund Kommune
Center for Teknik & Miljø
23. maj 2019

Marlene Bendix Jensen
Agronom

Mette Wolthers
Teknikumingeniør

3 MILJØTEKNISK BESKRIVELSE OG VURDERING

3.1 GENERELLE FORHOLD

Godkendelsen omfatter landbrugsmæssige aktiviteter på Vantorevej 50, 4880 Nysted. Til bedriften er der tilknyttet en husdyrproduktion med CHR-nr. 16246, og bedriften drives af I/S Brædder Råhøj, c/o Vagn Brædder under CVR-nr. 34004862. Ansøger ejer 2 andre ejendomme med husdyr, der drives under samme CVR-nr. Ud over Vantorevej 50 er der husdyrproduktion på:

- Vantorevej 111, 4880 Nysted, slagtesvineproduktion.
- Eskemosevej 3, 4892 Kettinge., smågriseproduktion.

Guldborgsund kommune vurderer i denne sag, at ejendommene er teknisk og forureningsmæssigt adskilt i en sådan grad, at det er muligt af bedømme og regulere ejendommene hver for sig i godkendelsesmæssig henseende. Der er her lagt vægt på, at ejendommene ligger geografisk adskilt, og at de ikke deler tekniske anlæg, der har forbindelse til husdyrproduktionen.

Under generelle forhold er der sat vilkår om, at bedriften skal indrettes og drives, som oplyst i ansøgningsmaterialet, den miljøtekniske beskrivelse og vurdering, samt de stillede vilkår. Samtidig skal alle, der er ansatte på bedriften være bekendt med vilkårene i godkendelsen.

Desuden er der stillet vilkår om, at Guldborgsund Kommune altid skal orienteres om ændringer i ejerforhold og/eller ændringer af driftsansvarlig samt om ophør af husdyrproduktionen. Begrundelsen for disse vilkår er, at kommunen hurtig skal kunne komme i kontakt med ejer og/eller driftsansvarlig i tilfælde af problemer på bedriften.

Kommunes vurdering

Guldborgsund Kommune vurderer, at når de stillede vilkår overholdes, er der taget højde for forudsætningerne for denne godkendelse.

3.2 LOKALISERING OG PLANMÆSSIGE FORHOLD

3.2.1 Afstandskrav og lokalisering

Bedriften er placeret i landzonen. Nærmeste nabobeboelse uden landbrugspligt er Vantorevej 52, som ligger ca. 140 meter nord-øst for staldanlægget. Vantorevej 57 beliggende ca. 360 meter mod nord-øst er nærmeste nabobeboelse uden landbrugspligt, som er at betragte som udgangspunkt for en samlet bebyggelse. Nærmeste byzoneområde er Nysted, som ligger ca. 1.485 meter mod vest.

Der opføres ingen nye bygninger i forbindelse med denne miljøtilladelse. Al produktion foregår i eksisterende bygninger.

Nedenstående kort viser placeringen af omkringboende i forhold til bedriften.

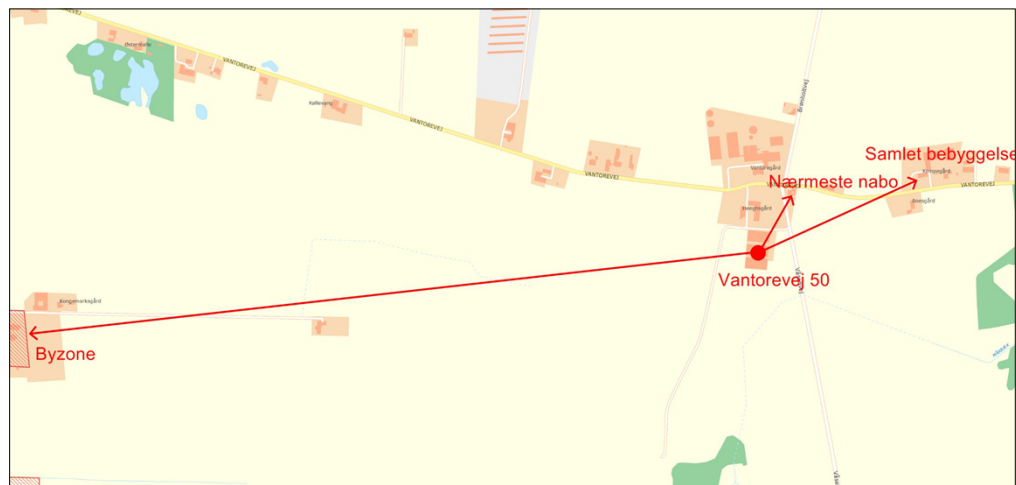

Kort 1. Beliggenhed i forhold til omkringboende.

Bedriftens placering i forhold til afstandskrav jf. husdyrbruglovens kap. 2 (§ 6, § 7 og § 8) er angivet i nedenstående tabel. Afstandene er målt fra nærmeste punkt på staldanlægget til områdetyper.

Tabel 3. Staldanlæggets placering ift. afstandskrav

	Afstand fra anlægget
Ikke almene vandforsyningsanlæg – <i>Krav 25 meter</i>	Ca. 1.3 km
Almene vandforsyningsanlæg – <i>Krav 50 meter</i>	Ca. 1 km
Vandløb (herunder dræn) og søer over 100 m ² * – <i>Krav 15 meter</i>	Ca. 65 meter
Offentlig vej og privat fællesvej – <i>Krav 15 meter</i>	Ca. 30 meter
Levnedsmiddelvirksomhed – <i>Krav 25 meter</i>	>1000 meter
Beboelse på samme ejendom ** – <i>Krav 15 meter</i>	Ca. 50 meter
Naboskel – <i>Krav 30 meter</i>	Ca. 40 meter
Nabobeboelse – <i>Krav 50 meter</i>	Ca. 140 meter
Eksisterende eller ifølge kommuneplanens rammedel, fremtidig byzone- eller sommerhusområde – <i>Krav 50 meter</i>	Ca. 1,4 km
Område i landzonen, der i lokalplan er udlagt til boligformål, blandet erhverv eller til offentlige formål med henblik på beboelse, institutioner, rekreative formål og lignende – <i>Krav 50 meter</i>	Ca. 1,4 km
En beboelsesbygning på en ejendom uden landbrugspligt, der ligger i en samlet bebyggelse i landzonen, og som har anden ejer end driftsherren	Ca. 360 meter
Kategori 1-natur – ammoniakfølsom naturtyper beliggende inden for internationale naturbeskyttelsesområder – <i>Krav 10 meter</i>	Ca. 2,8 km

Kategori 2-natur – ammoniakfølsomme naturtyper, jf. stk. 2, beliggende uden for internationale naturbeskyttelsesområder – <i>Krav 10 meter</i>	Ca. 5 km
---	----------

*Der kan evt. være ikke optegnede dræn tættere på.

**Afstandskravet gælder kun ved etablering af anlæg, eller udvidelser/ændringer der medfører forøget forurening.

Alle gældende afstandskrav er overholdt.

Udformningen af bedriftens anlæg fremgår af nedenstående kort.

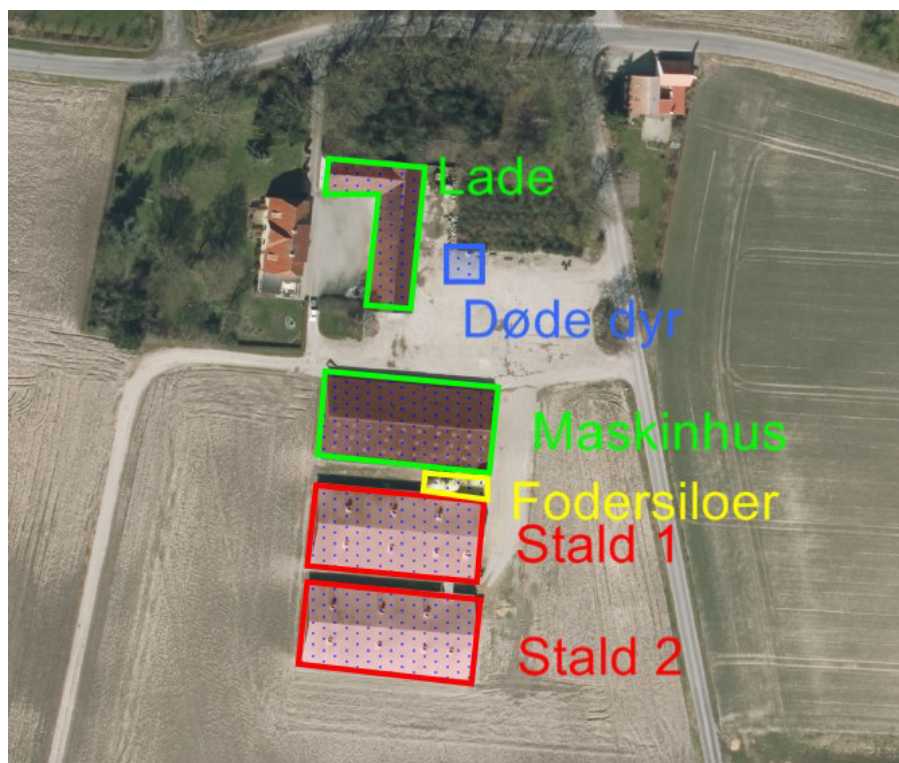

Kort 2. Oversigtskort over bedriften.

Kommunes vurdering

Guldborgsund Kommune vurderer, at alle gældende afstandskrav jf. Kap. 2 i husdyrbrugloven er overholdt. Der er således ikke meddelt dispensationer i forhold til de generelle afstandskrav, eller opstillet specifikke vilkår i forbindelse hermed. Guldborgsund Kommune vurderer, at der ikke vil forekomme væsentlige gener for omkringboende, ved overholdelse af de meddelte vilkår for lugt, støv, lys og støj, som følge af bedriftens placering.

3.2.2 Bygge-, beskyttelseslinjer og fredninger

Bedriften er placeret således, at alle krav med hensyn til bygge-, beskyttelseslinjer og fredninger overholdes. Bedriften ligger således uden for fortidsmindelinjer, kirkebyggelinjer, kirkeomgivelser, sø- og åbeskyttelseslinjer, strandbeskyttelseslinjer, § 3-beskyttede naturområder, § 7-beskyttede naturområder og lavbundsarealer. Bedriften ligger inden for kystnærhedszonen og værdifuldt kulturmiljø, men i og med der ikke skal opføres eller ændres i bygninger, har det ingen betydning for det ansøgte.

Bedriften overholder gældende regler, og der er ikke behov for at dispensere fra gældende lovgivninger. Der er således ikke vurderet behov for at stille vilkår i relation til bygge-, beskyttelseslinjer eller fredninger.

Kommunes vurdering

Guldborgsund Kommune vurderer, at alle bygge- og beskyttelseslinjer samt fredninger er overholdt. Produktionen vurderes derfor ikke at have væsentlig påvirkning på disse.

3.2.3 Udformning af anlæg og placering i landskab

Bedriften fremtræder som en samlet enhed i landskabet, idet alle eksisterende bygningsanlæg er opført i tilknytning til hinanden. Således udgør bedriftens bebyggelses- og færdselsarealer en hensigtsmæssig enhed. Se bilag 1 "Situationsplan".

I og med der ikke skal opføres nye eller ændres i eksisterende bygninger er der ikke foretaget vurderinger af bedriftens udformning eller placering.

3.2.4 Landskabelige-, kulturhistoriske-, naturmæssige-, geologiske- og rekreative værdier

Landskabelige værdier

Bedriften er placeret i landzonen i et område, som i Kommuneplan 2017-2029 er udpeget som jordbrugsområde med særlige naturværdier. Et sådan område er primært forbeholdt jordbrugerhvervene, men der må generelt ikke etableres tekniske anlæg og lignende, der kan forringe områdets landskabs-, natur- og kulturhistoriske værdier, mangfoldigheden af planter og dyr, deres levesteder og spredningsmuligheder.

I og med der ikke skal opføres nye eller ændres i eksisterende bygninger, er der ikke foretaget vurderinger af de landskabelige værdier.

Kulturhistoriske værdier

Bedriften ligger inden for et værdifulde kulturmiljø, men som tidligere anført sker der ingen bygningsmæssige ændringer, og der er derfor ikke foretaget vurderinger af mulige påvirkninger.

Naturmæssige værdier

Bedriften ligger inden for jordbrugsområder med særlige naturværdier.

I kommuneplanen er de landskabselementer, der knytter sig til jordbrugsområder med særlige naturværdier, karakteriseret således:

- Den lange og landskabeligt meget varierede kyst, inklusive lavvandede marine områder.
- Skovene og randzoner omkring skovene, der oplevelsesmæssigt hænger sammen.
- Ådale, sø- og lavbundsområder, der udgør landskabelige helheder og rummer relativt store andele af naturområder.
- Markante morænelandskaber, f.eks. landskaber præget af dødis, åse eller lignende.

De naturelementer, der knytter sig til jordbrugsområder med særlige naturværdier, er:

- Arealer med beskyttet natur i henhold til naturbeskyttelseslovens § 3. Det er søer, vandhuller, moser, ferske enge, overdrev, heder og strandenge og vandløb.
- Naturfredede områder i henhold til kapitel 6 i naturbeskyttelsesloven⁴.
- Områder, hvor der vurderes at være store muligheder for naturgenopretning, herunder områder der grænser op til og forbinder arealer med beskyttet natur.
- Natura 2000-områder på land med naturtyper, planter og dyr af international interesse.

Retningslinjerne for dette område omfatter bl.a. "Fritliggende og driftsmæssige nødvendige anlæg i relation til jordbrugserhvervet skal tilpasses beskyttelsehensynene mest muligt."

Da der ikke skal opføres nye eller ændres i eksisterende bygninger, er der ikke foretaget vurderinger af de mulige påvirkninger af naturmæssige værdier.

Geologiske værdier

Syd for bedriften langs sydkysten af Lolland ligger et større Regionalgeologisk interesseområde. Et sådant område er prioriteret i relation til landskabelige værdier. Med udgangspunkt i afstanden på over 800 meter fra bedriften vurderes det, at det ansøgte projekt ikke vil have væsentlig indflydelse på de geologiske værdier i området.

Rekreative værdier

Nærmeste friluftsområde er sommerhusområdet syd for Nysted. Selve bedriften ligger ca. 900 m nord-øst for friluftsområdet, og det vurderes, at det ansøgte ikke vil have væsentlig indflydelse på området.

Kommunens vurdering

Guldborgsund Kommune vurderer, at den ansøgte fleksibilitet i husdyrproduktionen ikke vil ændre på oplevelsen af landskabet i forhold til de nuværende forhold. Samtidig vurderes det, at det ikke vil have væsentlig indflydelse på udpegede kulturmiljøer eller hensyn til kulturhistoriske-, naturmæssige-, geologiske-, rekreative værdier herunder økologiske forbindelseslinjer og lignende regionale udpegninger.

Samlet vurderes det, at det konkrete projekt ikke har en væsentlig virkning for de ovennævnte områder og værdier, og at det ansøgte er uden væsentlig landskabelig og visuel betydning for omkringboende.

3.3 DYREHOLD, STALDANLÆG OG DRIFT

3.3.1 Produktionsomfang og staldindretning

Bedriftens produktionsramme reguleres ud fra antal m² produktionsareal og m² overfladeareal på gødningslagre, den såkaldte "stipladsmodel".

Denne model forudsætter, at lugt- og ammoniakemissionen vil være relativ konstant uanset produktionsforhold.

Ved vurdering af bedriftens miljøbelastning beregnes emissionerne med udgangspunkt i de valgte typer af dyr, staldsystemer, gødningslagre samt eventuel anvendelse af miljøteknologier.

⁴ Lov om naturbeskyttelse jf. lovbekendtgørelse nr. 240 af 13.03.2019

SIDE 21/42

I den aktuelle ansøgning er der ikke søgt om nybyggeri. Det er kun søgt om at opnå fleksibilitet i de 2 eksisterende stalde, således at der frit kan skiftes mellem smågrise og slagtesvin, samt således, at der ikke længere er sat faste grænser for antal dyr eller vægtintervaller.

Bedriften drives konventionelt, og den ansøgte produktion i staldene er skitseret i nedenstående tabel. Det er disse dyretyper, staldsystemer og de anførte antal m² produktionsareal, der er forudsætning for ansøgningens lugt- og ammoniakberegninger.

Der er stillet vilkår om, at bedriften indrettes og drives som angivet i nedenstående tabel.

Tabel 4. Stalde/staldafsnit – for tegning se bilag 3.

Staldanlæg	Dyretype og staldsystem	Staldareal m ²	Produktionsareal (m ²)
Smågrise og slagtesvin	Flexgruppe: Slagtesvin og smågrise Delvis spaltegulv 25-49 % fast gulv	983	631
	Udleveringsstier, som renses indenfor 12 timer efter brug		39
Smågrise og slagtesvin	Flexgruppe: Slagtesvin og smågrise Delvis spaltegulv 25-49 % fast gulv	983	670
I alt			1.301

Produktionsarealets størrelse og dyrevelfærdsreglerne afgør hvor mange dyr, der maksimalt må være i staldene. Dyrevelfærdsreglerne skal til enhver tid være overholdt.

Der skal jf. husdyrgodkendelsesbekendtgørelsen § 33, stk. 2 foretages en samlet vurdering af alle etableringer, udvidelser og ændringer af bedriften foretaget inden for de seneste 8 år.

8 års driften er opgjort på baggrund af nudriften i ansøgning om skift i dyretype indsendt i 2014. Der blev søgt om ændring fra slagtesvin til smågrise.

Nudriften er opgjort med udgangspunkt i tilladelsen til skift i dyretype meddelt i 2014.

For oversigt over 8 års drift, nudrift og ansøgt drift se nedenstående tabel.

Tabel 5. 8 års drift, nudrift og ansøgt drift.

Staldanlæg	8 års drift <i>Baggrund</i>	Nudrift <i>Baggrund</i>	Ansøgt drift
Stald 1	Slagtesvin Delvis spaltegulv 25-49 % fast gulv, 650 m ²	Smågrise, toklimastald, delvis spaltegulv 25-49 % fast gulv, 650 m ²	Flexgruppe Slagtesvin / smågrise 25-49 % fast gulv 631 m ²

SIDE 22/42

Stald 2	Slagtesvin Delvis spaltegulv 25-49 % fast gulv, 670 m ²	Smågrise, toklimastald, delvis spaltegulv 25-49 % fast gulv, 670 m ²	Flexgruppe Slagtesvin / smågrise 25-49 % fast gulv 670 m ²
---------	--	---	--

Fleksibilitet og udnyttelse

Der er søgt om flexgruppe i staldene, således at der er mulighed for at skifte mellem slagtesvin og smågrise.

Med de nye regler i husdyrbrugloven tillades produktionsarealet med de ansøgte dyre-/staldtyper. Der er således mulighed for at udnytte stalden mere eller mindre.

I henhold til beregningsmetoderne er ammoniakfordampningen og lugtemissionen styret af størrelsen af gødningsoverflader og ikke afhængig af antal kg dyr på stald på et givet tidspunkt. Der er derfor mulighed for fleksibilitet inden for det godkendte produktionsareal. Dog inden for de vilkårsfastsatte grænser. Der er således taget højde for en "worst case" situation i relation til ammoniak- og lugtemission.

Staldanlæggene kan med denne miljøtilladelse udnyttes fuldt ud inden for de fastlagte vilkår og grænser jævnfør dyrevelfærdsreglerne. Enhver ændring ud over det fastsatte i vilkår kræver fornyet tilladelse/godkendelse.

Der opstår først kontinuitetsbrud, hvis produktionen kommer under 50 % af den mulige produktion på mindre end 25 % af det samlede tilladte produktionsareal.

Ved produktion af smågrise og slagtesvin er der fleksibilitet i ind-/og udgangsvægte. Dog gælder det, at smågrise er betegnelse for grise op til 32 kg og slagtesvin er over 30 kg.

Kommunes vurdering

Guldborgsund Kommune vurderer, at der ved overholdelse af de stillede vilkår ikke vil være væsentlige virkninger på omgivelserne i relation til produktionsomfanget.

3.3.2 Overbrusning og rengøring

Der anvendes overbrusning i staldene. Overbrusningen skal benyttes efter forskriften i Lov om indendørs hold af smågrise, avls- og slagtesvin. I staldene bliver overbrusningen brugt til nedkøling af dyrene i varme perioder, og dermed til at styre dyrenes gødeadfærd, hvilket er med til at renholde stierne.

Staldene rengøres efter hvert hold grise. Vandforbruget til rengøring af stalde minimeres ved at sætte staldene "i blød" og derefter vaske med højtryksrensere. Både iblødsætning og højtryksrensning er vandbesparende, og er at betegne som BAT (se senere afsnit omhandlende BAT). Ved udbrud af sygdomme kan det være nødvendigt at desinficere staldene med godkendte midler i forbindelse med rengøring.

Der er stillet vilkår om, at der til stadighed skal tilstræbes en god staldhygiejne. Herunder skal det sikres, at stier inklusive gulve holdes tørre og rene, samt at stalde, ventilations- og foderanlæg holdes rene. Dette er begrundet i, at beskidte mekaniske anlæg kan medføre øget energiforbrug og eventuelt øgede lugtgener. God staldhygiejne vil være med til at forebygge eventuelle lugtgener og unødige

høj ammoniakfordampning. Samtidig forebygger renholdelse af område med foder, at skadedyr tiltrækkes og opformerer.

Kommunens vurdering

Guldborgsund Kommune vurderer, at ved overholdelse af de stillede vilkår til renholdelse og god staldhygiejne vil bedriften ikke medføre væsentlige gener for omkringboende.

3.3.3 Ventilation

Der er mekanisk ventilation i alle staldene.

Ventilationsanlægget efterses og rengøres jævnligt, hvilket er med til at opretholde effektiv drift.

Der er stillet vilkår om, at ventilationsanlægget vedligeholdes og efterses i henhold til producentens anvisninger samt, at luftafkast skal holdes rene. Begrundelse herfor er, at det skal sikre den meste optimale ventilation, reducere energiforbruget og mindske risikoen for lugt- og støjgener.

Kommunes vurdering

Guldborgsund kommune vurderer, at der ved overholdelse af de stillede vilkår til driften af ventilationsanlægget, ikke vil være væsentlig påvirkning af omkringboende eller det omgivende miljø.

3.3.4 Fodring

På baggrund af "stipladsmodellens" forudsætninger for beregninger af emissioner af lugt og ammoniak er den ernæringsmæssige styring af ammoniakemissionen allerede indarbejdet i husdyrbrugloven. Der er derfor ikke stillet vilkår om anvendelse af en foderblandings-/foderstrategi der omfatter fasefodring, letfordøjeligt uorganisk fosfat og/eller fytase.

Kommunens vurdering

Guldborgsund Kommune vurderer, at der i relation til foder ikke vil ske en væsentlig påvirkning af omgivelserne.

3.3.5 Energi- og vandforbrug

Energi

Energi anvendes primært til ventilation, belysning, foderbehandling og håndtering af gylle.

Der er stillet vilkår om, at ventilatorer renholdes, drives og vedligeholdes således, at unødig støj og energiforbrug undgås. De samme forhold gør sig gældende for foderanlæg og staldmekanik, som skal renholdes og serviceres således, at unødig modstand forhindres og fejl udbedres.

For at mindske energiforbruget, henstilles det, at energiforbruget følges, samt at der ved væsentlige udsving i forbruget identificeres årsagen til udsvinget og der der gennemføres tiltag for at reducere forbruget.

Med hensyn til hvilke energibesparende tiltag der gennemføres på ejendommen, henvises der til afsnit omhandlende BAT.

Kommunens vurdering

Ved overholdelse af de givne vilkår og gennemførelse af energibesparende foranstaltninger på ejendommen (se yderligere i afsnit om BAT) vurderes det, at produktionen ikke vil medføre en væsentlig påvirkning på omgivelserne.

Vand

Vand anvendes primært til drikkevand og til rengøring af stalde.

Ejendommen anvender vand fra Vantore-Tågense Vandværk.

Der er stillet vilkår om, at der via egenkontrol skal holdes øje med vandforbruget og drikkevandssystemet skal drives og vedligeholdes, således at spild undgås. Dette er begrundet i, at et øget vandforbrug i form af spild vil kunne påvirke grundvandsressourcen unødigt, endvidere kan et overforbrug have negativ indflydelse på opbevaringskapaciteten i gyllekanalerne.

For at mindske vandforbruget, henstilles det, at vandforbruget følges, samt at ved væsentlige udsving i forbruget identificeres årsagen til udsvinget og der gennemføres tiltag for at reducere forbruget.

Med hensyn til hvilke vandbesparende tiltag der gennemføres på ejendommen, henvises der til afsnit omhandlende BAT.

Kommunens vurdering

Ved overholdelse af de givne vilkår og gennemførelse af vandbesparende foranstaltninger på ejendommen (se yderligere i afsnit om BAT) vurderes det, at produktionen ikke vil medføre en væsentlig påvirkning på miljøet.

3.3.6 Spildevand, restvand, vaskevand og regnvand

Spildevand fra ejendommen omfatter sanitært spildevand fra bad, toiletter og øvrigt husspildevand, som afledes til septiktank.

Restvand fra husdyrholdet omfatter vaskevand fra stalde og drikkevandsspild, samt øvrigt vand fra vask af produkter som foderrekvisitter til husdyrholdet. Restvandet føres til gyllekanaler.

Der er stillet vilkår om, at restvand fra husdyrholdet skal føres til gyllekanaler eller anden godkendt opsamlingsbeholder. Dette er krævet for at undgå at vand fra vask af ovenstående kan flyde til kloaker eller strømme til andre uhensigtsmæssige steder, hvor det kan forårsage forurening eller uønskede påvirkninger af omgivelserne. Med samme begrundelse er der stillet vilkår til renholdelse af befæstede arealer på bedriften.

Overfladevand/regnvand fra tage og befæstede arealer uden forurening med foderstoffer eller husdyrgødning kan betragtes som rent og ledes via dræn til vandløb/havet.

Kommunens vurdering

Guldborgsund Kommune vurderer, at spildevand og restvand der er omfattet af husdyrgødningsbekendtgørelsen, kan håndteres i overensstemmelse med bekendtgørelsens regler. Ligeledes vurderes det, at den samlede håndtering af overfladevand m.m. sker på forsvarlig vis, således at der ikke sker væsentlig påvirkning af omgivelserne som følge heraf.

3.3.7 Affald

Døde dyr

Døde dyr opbevares til afhentning på plads ved indkørsel fra Våsenvej til maskinhus og stalde. Indtil afhentningsdagen placeres døde smågrise i kølecontainer og slagtesvin under cadavercap nord for maskinhuset.

Håndtering af døde dyr på bedriften er omfattet af reglerne i bekendtgørelse om opbevaring m.m. af døde produktionsdyr⁵. Reglerne sigter primært mod at undgå smitterisiko fra døde dyr gennem krav vedr. placering og indretning af afhentningspladser.

Det vurderes, at døde dyr kan opbevares og bortskaffes miljømæssigt forsvarligt. Der er ikke vurderet behov for at stille yderligere vilkår i relation til opbevaring og bortskaffelse. Der gøres opmærksom på, at Fødevarestyrelsen er myndighed på området.

Olie-/ og kemikalieaffald

Der er stillet vilkår om, at korrekt bortskaffelse af bedriftens farlige affald (incl. veterinært affald) skal kunne dokumenteres f.eks. ved regninger fra godkendte transportører og/eller modtageanlæg. Dokumentationen skal opbevares i 5 år.

Fast affald

Erhvervs affald skal sorteres, så mest muligt kan genbruges. F.eks. kan afdækningsplast, rene fraktioner af papir og pap med stor fordel udsorteres og afleveres til genbrug. Fremkommer der væsentlige mængder genanvendeligt affald er der pligt til at sikre at affaldet genanvendes. Pligten til kildesortering og afsætning af genanvendeligt affald til genanvendelse fremgår af affaldsbekendtgørelsen og der skal derfor ikke sættes vilkår herom.

Øvrigt affald

Der er stillet vilkår om, at rester af foder skal opbevares på tæt belægning og overdækkes med presenning el. lign. Vilkåret skal mindske risikoen for tiltrækning af skadedyr, eller forurening af området omkring bedriften, samt mindske risikoen for lugtgener.

Da affald er et meget reguleret område, vurderer Guldborgsund Kommune, at det ikke er nødvendigt at sætte særskilte vilkår om de mest almindelige forekomne affaldstyper. I de generelle bemærkninger efter vilkårene er der således blandt andet henvist til kommunens regulativer, som alle borgere og virksomheder er forpligtiget til at overholde.

Kommunens vurdering

Guldborgsund Kommune vurderer, at der på basis af overholdelse af givne vilkår og generelle regler ikke vil være problemer med hensyn til håndtering af affald fra bedriften. Affaldsopbevaring, håndtering og bortskaffelse vurderes ikke at have væsentlig virkning på omgivelserne.

3.3.8 Råvarer og hjælpestoffer

Olie/dieselolie

Der er ikke stillet vilkår i forbindelse med opbevaring af fyrings/dieselolie, da dette er omfattet af olietanksbekendtgørelsen⁶. Der skal dog gøres opmærksom på, at opbevaring af diesel- og fyringsolie i overjordiske tanke skal ske i typegodkendte beholdere på varigt og stabilt underlag, og at der ikke må være risiko for afløb til jord, kloak, overfladevand eller grundvand.

⁵ Bekendtgørelse om opbevaring m.m. af døde produktionsdyr, nr. 558 af 01.06.2011

⁶ Bek. om indretning, etablering og drift af olitanke, rørsystemer og pipelines, nr. 1611 af 10.13.2015.

Øvrige olieprodukter

Der er sat vilkår om, at øvrige olieprodukter skal opbevares forsvarligt, så der ikke er risiko for forurening af jord, grundvand eller overfladevand. Samtidigt bør der etableres mulighed for opsamling af evt. spild.

Pesticider/sprøjtemidler/kemikalier

Oplag af kemikalier skal i henhold til gældende lovgivning opbevares utilgængeligt for børn, dyr og uvedkommende. Oplaget må ikke medføre risiko for forurening af jord, grundvand eller overfladevand. Oplaget skal derfor være under tag og på spildbakke eller tæt bund med op kant, uden mulighed for afløb til kloak, jord, afløb, dræn, vandløb, borer eller brønde.

Endvidere er der sat vilkår om, at ved brug af flydende handelsgødning skal dette opbevares i tanke på tætbelægning med afløb til godkendt opsamlingsbeholder.

Kommunens vurdering

Guldborgsund Kommune vurderer, at der ved overholdelse af de generelle regler, herunder Guldborgsund Kommunes regulativer, ikke vil være væsentlig risiko for forurening forårsaget af råvarer og hjælpepestoffer.

3.3.9 Driftsforstyrrelser og uheld

En væsentlig risiko for uheld eller driftsforstyrrelser kan opstå ved håndtering og opbevaring af gylle, olie og kemikalier.

Beskrivelse af risici

Ansøger har angivet følgende om driftsforstyrrelser og uheld:

" Af mulige driftsforstyrrelser og uheld kan nævnes:

- Væltet gylletransport vil kunne foranledige forurening.*

Med henvisning til ovennævnte følger her en beskrivelse af foranstaltninger, der er truffet for at imødegå de nævnte uheld:

- Såfremt en gylletransport vælter, vil gældende lovgivning følges. Som udgangspunkt ringes der til alarmcentralen og/eller kommunens miljøvagt kontaktes.*

Hvis der skulle ske uheld, kontaktes miljøvagten, og der vælges de bedste oprydning- og forebyggelsesforanstaltninger, således at gene og risiko bliver mindst mulig (gyllespild kan f.eks. opdæmmes med halmballer, jord og lign.). Alle medarbejdere er instrueret i at kontakte kommunens miljøvagt eller ringe 112 ved uheld."

Efter Guldborgsund Kommunes vurdering bør der også indtænkes forholdsregler ved spild af olieprodukter eller kemikalier. Der er følgelig sat vilkår om udarbejdelse af en beredskabsplan.

3.3.10 Beredskabsplan

Der skal for bedriften udarbejdes en beredskabsplan, som beskriver, hvilke forholdsregler der skal tages ved brand, udslip af gylle samt andre uheld med olieprodukter og kemikalier.

Der er indsat vilkår om, at beredskabsplanen skal forefindes på bedriften, således at der er let adgang dertil. Samtidig skal alle ansatte være bekendt med dens placering og indhold. Derudover er der sat vilkår om, at planen jævnligt (min. 1 gang årligt) gennemgås og justeres, hvis der er sket ændringer.

En beredskabsplan er ikke et decideret lovkrav, men det foreslås i MST's vejledning til husdyrbrugloven. Guldborgsund Kommune har vurderet, at det kan

SIDE 27/42

være en god ide at kræve udarbejdelse af en beredskabsplan i forbindelse med miljøtilladelsen. I den forbindelse skal det pointeres, at der ikke forventes et stort værk. Beredskabsplanen er tænkt som en kort oversigt, som viser, at landmanden har gennemtænkt de mest sandsynlige former for uheld, og hvordan der bør reageres i de forskellige scenarier. Udarbejdelsen af beredskabsplanen skal også være med til at gøre det helt klart, at tilsynsmyndigheden ALTID skal orienteres om forureninger. Samtidig skal myndigheden have mulighed for at vurdere, om der skal træffes forholdsregler for at sikre miljø mod yderligere skader som følge af forureningen.

Et væsentligt punkt i beredskabsplanen er således listen over hvem, der skal alarmes, hvornår og hvordan. Et andet væsentligt punkt er et oversigtskort, der viser placering af olietanke, kemikalieoplag, evt. gasflasker/trykbeholdere og afløbsforhold. Oversigtskortet skal hænge udendørs, gerne flere steder på bedriften til orientering for Lolland-Falsters Brandvæsen. Kortet skal sikre, at brandvæsenet kan træffe de rigtige beslutninger om evt. nedkøling af trykflasker, afspærring af kloakker, advarsel om giftig rør m.m., selv hvis der ikke er stedkendt personale på bedriften ved uheldet.

Det er yderligere uddybet i vilkår.

Desuden er der stillet vilkår om, at hvis der sker uheld med forurening til følge, skal kommunen kontaktes, hvis det er uden for normal arbejdstid, skal kontakten ske til miljøvagten og/eller beredskabet. Uheld, eventuel forurening og de udførte tiltag i denne forbindelse skal noteres i logbog.

Kommunens vurdering

Guldborgsund Kommune vurderer, at ved korrekt brug og opdatering af beredskabsplanen, vil der i tilfælde af uheld eller lign. på bedriften være mulighed for at reducere eventuelle konsekvenser heraf.

3.3.11 Biaktiviteter

Der er ingen godkendelsespligtige biaktiviteter på bedriften.

3.4 NABOPÅVIRKNING

3.4.1 Ammoniak og natur

Ammoniakemissionen (fordampningen) beregnes ud fra størrelsen (m²) af produktionsareal i stalde og overfladeareal på gødningslagre med udgangspunkt i typer af dyr og staldgulv. Den samlede faktiske ammoniakemission fra bedriften er i husdyrgodkendelse.dk beregnet til 2.472 kg NH₃-N pr. år.

Ved denne opgørelsen er der inddraget eventuelle effekter af valgte teknologer.

Udviklingen i ammoniakemissionen er vist nedenfor.

Tabel 6. Ammoniakemission (stald og lager)

	Samlet emission NH₃-N	Meremission NH₃-N
Ansøgt drift	2.472 kg	+1.733 kg (ift. nudrift)
Nudrift – tilladt drift jf. anmeldelse om skift i dyretype fra 2014	739 kg	-1.769 kg (ift. 8 års drift)
8 års drift – tilladt drift før anmeldelse om skift i dyretype fra 2014	2.508 kg	

Beregningerne foretaget i husdyrgodkendelse.dk viser, at den samlede emission fra bedriften stiger i forhold til nudriften, men fortsat vil ligge under emissionen ved 8 årsdriften.

Med denne miljøtilladelse gives der valgfrihed til at skifte mellem produktion af smågrise og produktion af slagtesvin. Når/hvis der produceres smågrise vil emissionen forblive på 739 kg NH₃-N/år. Kun når/hvis der skiftes til slagtesvin vil emissionen stige til det beregnede niveau på 2.472 kg NH₃-N/år.

I ansøgningsmaterialet er det oplyst, at den faktiske ammoniakemission opnås på baggrund af de angivne dyretyper og staldsystemer. Der er ikke anvendt miljøteknologier.

Der er som tidligere nævnt stillet vilkår der fastholder forudsætningerne, der ligger til grund for beregningen af ammoniakfordampningen fra stalde og gødningslager (se afsnit 3.3.1 om produktionsomfang og staldindretning).

3.4.1.1 Ammoniak og natur

Det følgende afsnit beskriver forhold og vurderinger af ammoniakpåvirkning af følsom natur, og for yderligere uddybning kan der henvises til bilag 2 (Naturvurdering - § 16 b miljøtilladelse, Vantorevej 50).

Ammoniakfølsom natur

Kategori 1-natur

Den totale ammoniakdeposition fra den ansøgte produktion er i det elektroniske ansøgningssystem beregnet til 0,0 kg NH₃-N/ha i alle naturområderne med kategori 1-natur.

Da den totale ammoniakdeposition fra det samlede ansøgte anlæg i kategori 1-naturområderne ligger under 0,2 kg NH₃-N/ha/år, er det ikke påkrævet at vurdere nærmere på eventuel kumulation med andre husdyrbrug, da det højeste beskyttelsesniveau er overholdt.

Kommunen vurderer, at den ansøgte drift af anlægget ikke vil påvirke kategori 1-naturen og dermed udpegningsgrundlaget i det pågældende habitatområde på en måde, der hindrer målopfyldelsen for habitatområdet. Endvidere kan det ikke på et konkret eksperimentelt videnskabeligt grundlag dokumenteres, at ammoniakpåvirkningen fra husdyrbruget vil medføre en påviselig biologisk ændring af naturområdet, selvom beskyttelsesniveauet er overholdt.

Kategori 2-natur

Den totale ammoniakdeposition fra den ansøgte produktion på Vantorevej 50 er i det elektroniske ansøgningssystem beregnet til 0,0 kg NH₃-N/ha i naturområdet. På denne baggrund vurderes det, at den samlede husdyrbrug ikke vil medføre en væsentlig påvirkning med ammoniak af det nærmeste kategori 2-natur.

Kategori 3-natur

Den ansøgte produktion på Vantorevej 50 må ikke medføre, at tilstanden i kategori 3-naturtyperne påvirkes negativt. Dette kan undersøges ved at sammenholde naturtypernes tålegrænse for kvælstof med den beregnede merdeposition med kvælstof fra det ansøgte dyrehold.

Da merdepositionen med kvælstof i den nærmeste kategori 3-natur er beregnet til mindre end 1,0 kg NH₃-N/ha, vurderes det, at der ikke sker en tilstandsændring i

disse naturområder. Det vurderes derfor, at der ikke skal stilles vilkår i forhold til kategori 3-naturområderne.

3.4.1.2 Natura 2000-områder

Nærmeste Natura 2000-område i forhold til stald og lager på Vantorevej 50 er område nr. 173, som på dette sted består af habitatområde 152 og fuglebeskyttelsesområde 83. Afstanden fra husdyrbruget er ca. 1,0 km til Natura 2000-området, se kort 3.

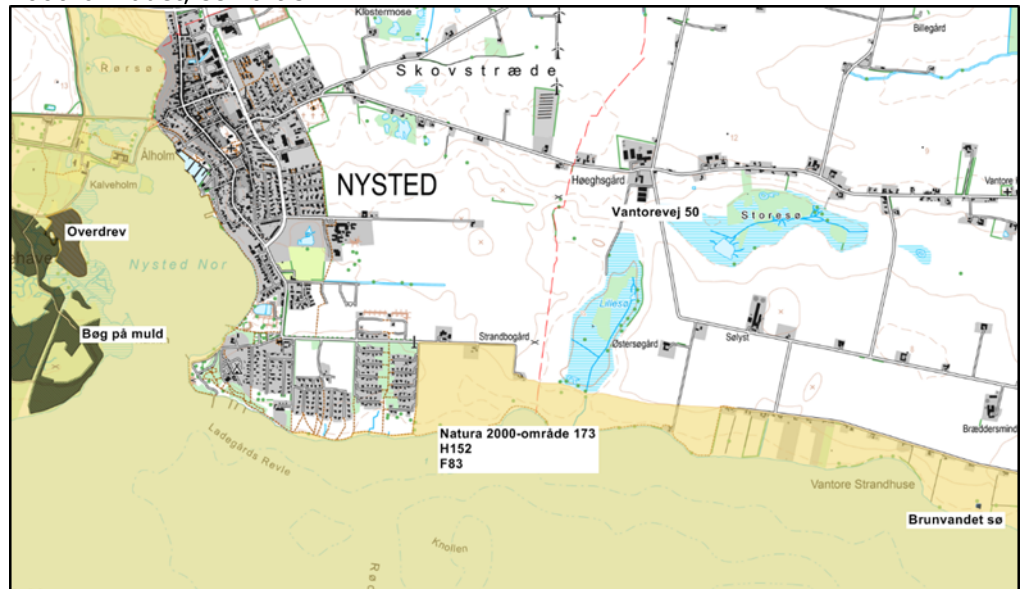

Kort 3. Beliggenheden af Vantorevej 50 i forhold til nærmeste kategori 1-natur (angivet med grå) i Natura 2000-område 173 (angivet med gul).

Den totale deposition af ammoniak fra den ansøgte produktion overstiger ikke bekendtgørelsens fastlagte beskyttelsesniveau for nærmeste ammoniakfølsomme habitatnatur i Natura 2000-området. Kommunen vurderer, at projektet på Vantorevej 50 ikke i sig selv påvirker disse naturtyper og dermed arter og naturtyper på udpegningsgrundlaget for Natura 2000-området.

Samlet vurderes det, at bevaringsstatus for arter og naturtyper på udpegningsgrundlaget for Natura 2000-område 173 ikke vil blive negativt påvirket, og dermed at det ansøgte projekt hverken alene eller sammen med andre planer og projekter i området vil påvirke Natura 2000-området væsentligt.

Bilag IV-arter og andre sjældne og/eller beskyttelseskrævende arter

Bilag IV-padderne kan blive påvirket ved, at deres yngle- og rastesteder kan ændres som følge af merbelastning med kvælstof fra stald og lager. Det er påvist, at tilførsel af 1 kg N/ha og derover kan medføre tilstandsændringer i et naturområde jf. Miljøstyrelsens husdyrvejledning.

Merdepositionen med kvælstof er i ansøgningen beregnet til mere end 1,0 kg NH₃-N/ha både i engen og i branddammen. Tålegrænsen for naturtypen fersk eng er 15-25 kg N/ha, og baggrundsbelastningen med kvælstof er 14,1 kg N/ha i området, hvor husdyrbruget ligger jf. "National – Kvælstoftotal afsætning" på Danmarks Miljøportal. Ved ændringen af husdyrbruget vil den samlede deposition af kvælstof i engen (baggrundsbelastningen + merdepositionen) ligge inden for naturtypens tålegrænse. Ved besigtigelserne af engen er det konstateret, at engen

har ringe naturtilstand. Ud fra disse forhold vurderes det, at den ansøgte produktion ikke vil medføre sådanne ændringer i engens tilstand, at dens egnethed som yngle- og rasteområde for bilag IV-padder bliver beskadiget eller ødelagt.

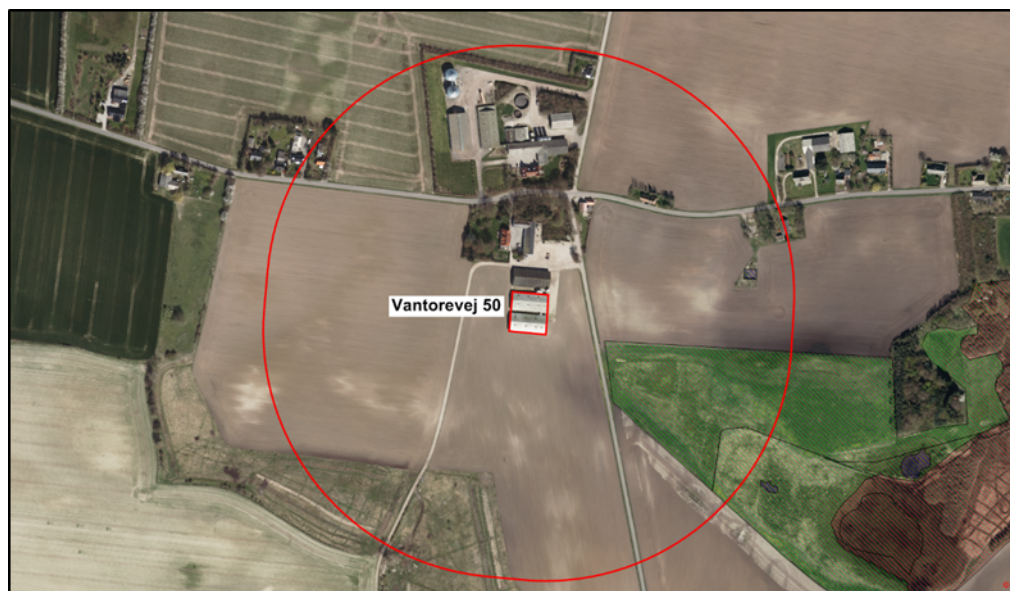

Kort 4. Beliggenheden af beskyttet natur ved husdyrbruget. Den røde streg angiver afstanden på 300 m fra staldene. Blå prikket signatur = vandhul. Grøn skravering = beskyttet eng.

For branddammen gør det samme sig gældende. Branddammen er næringsrig, og besigtigelsen og gennemgangen af luftfotos viser, at den er under langsom tilgroning. Det vurderes, at en merdeposition på lidt over 1 kg NH₃-N/ha, som det er tilfældet i denne sag, ikke i sig selv vil kunne medføre en målbar ændring af naturtilstanden i branddammen og dermed kunne beskadige yngle- og rasteområdet for bilag IV-padderne.

Ved projektet sker der ikke nedrivning af bygninger, rydning af store træer eller lignende aktiviteter, der kan påvirke yngle- og rastesteder for flagermus. Det vurderes på denne baggrund, at projektet kan gennemføres uden at beskadige eller ødelægge yngle- og rasteområder for arter af flagermus.

3.4.2 Lugt

Den primære kilde til lugt fra husdyrhold er staldventilation, og vurderinger af lugt i forhold til omkringboende vurderes udelukkende ud fra staldanlæg til dyrehold. Lugtgener fra opbevaringsanlæg og ved udbringning af husdyrgødning indgår ikke i lugtberegningerne, og håndteres derfor primært ved generelle afstandsregler og regler i husdyrgødningsbekendtgørelsen. Ved efterlevelse af reglerne i bekendtgørelsen vil der normal ikke være væsentlige lugtgener fra aktiviteter vedrørende gødningshåndtering og opbevaring.

I husdyrbrugloven er der indbygget et beskyttelsesniveau for lugt i forhold til forskellige typer beboelse. Lugtemissionen beregnes med udgangspunkt i forhold som: dyretype, stalddtype og m² produktionsareal. Derfor er der stillet vilkår om, hvilke dyretyper, stalddsystemer og omfanget af m² produktionsareal, der må være i de enkelte husdyranlæg på bedriften. Når der er ansøgt om en flexgruppe

af dyr, beregnes lugtemissionen for den dyretype, der giver det højeste bidrag (worst case). Udbredelse af lugten i nærområdet afhænger desuden af staldanlæggets geografiske placering i forhold til beboelserne. De nævnte parametre indgår alle i de gennemførte beregninger og der af følgende vurderinger.

I husdyrbrugloven beskrives lugtgenekriterierne som den maksimale, miljømæssige acceptable lugtgenebelastning fra en given kilde ved det pågældende områdetype. Der er beregnet geneafstande, som angiver krævede minimumsafstande fra forskellige beboelsetyper/områder til staldene, før lugten vurderes som værende væsentlig. Lugten kan uden for disse afstande være registrerbar, men vurderes ikke som værende til væsentlig gene.

De beregnede geneafstande for den ansøgte produktion på Vantorevej 50 er angivet nedenfor i forhold til de aktuelle afstande.

Tabel 7. Lugtberegninger

Beboelse/områdetype	Beregnet geneafstand meter	Vægtet gennemsnitsafstand* meter	Genekriterie overholdt
Enkelt bolig Vantorevej 52	139	140	Ja
Samlet bebyggelse Vantorevej 57	298	363	Ja
Byzone-/sommerhusområde m.v. Nysted	427	1.486	Ja

* De aktuelle lugtafstande er målt med udgangspunkt i et beregnet lugtcentrum for det samlede staldanlæg.

Beregningerne foretaget i husdyrgodkendelse.dk viser, at lugtgenefastandene er overholdt, idet afstanden til henholdsvis byzone-/sommerhusområde samlet bebyggelse og enkeltbolig er større end de beregnede geneafstande. Geneafstande er ved enkelt bolig og samlet bebyggelse angivet ud fra den "ny lugtvurderingsmodel" som først begrænsende model i ansøgningssystemet. Geneafstanden til byzone er angivet ud fra FMK-modellen.

Der gøres opmærksom på at geneafstanden er angivet i forhold til et vurderet lugtcentrum for de 2 stalde og til kanten af nærmeste bolig/boligområde. Til denne beregning har systemet lavet et vægtet lugtbidrag fra de enkelte stalde. Derfor kan den aktuelle afstand til de forskellige områder godt være kortere end den beregnede geneafstand uden, at lugtgenekriterierne er overskredet.

Konsekvensområdet for bedriftens lugtafgivelse er beregnet til 576 meter ud fra ny lugtvurderingsmodel. Konsekvensområdet er defineret som det område, inden for hvilket lugten fra bedriften kan konstateres – uden at den af den grund vurderes at være til gene for omkringboende.

Kumulation af lugt

I den samlede vurdering af lugtgener fra et husdyrbrug skal påvirkningen fra eventuelle andre husdyrbrug med mere end 750 kg NH₃-N pr. år inddrages. Der skal således tages højde for en kumulativ effekt, hvis andre husdyrbrug medfører lugtgener i samme punkt, som det ansøgte staldanlæg. De beregnede geneafstande skærpes, hvis der ligger andre husdyrbrug indenfor 300 meter fra

byzone-/sommerhusområde, samlet bebyggelse/visse lokalplaner eller tættere end 100 meter på en enkeltbolig.

I den aktuelle ansøgning er der ingen andre husdyrproduktioner tæt på de omkringliggende beboelsestyper, og der er således ikke inddraget en kumuleret effekt fra andre husdyrbrug ved lugtberegningen/vurderingerne. I den forbindelse skal det nævnes, at husdyrproduktionen på Vantorevej 53 ligger meget tæt på enkeltboligen på Vantorevej 52, men der er over 100 m fra centrum af staldanlæggene til boligen.

Lugtemissionen fra bedriften er meget afhængig af, hvordan landbruget drives. Der er stillet en række vilkår, der skal mindske risikoen for lugtgener. De stillede vilkår om god staldhygiejne og renholdelse af bedriften, er således en del af indsatsen for at begrænse lugten fra bedriften.

Der er ingen gyllebeholdere på Vantorevej 50, idet gylle afsættes direkte fra staldenes gyllekanaler til Nysted Biogasanlæg. Der er derfor ikke set på evt. lugtbidrag fra gyllebeholdere og driften af disse.

Der er stillet vilkår om, at der ved væsentlige lugtgener kan kræves undersøgelse af, hvordan disse kan begrænses, hvis kommunen vurderer, at dette er påkrævet.

Kommunens vurdering

Guldborgsund Kommune vurderer, at lovens minimumskrav til afstand til nærmeste beboelse, samlet bebyggelse samt byzone og sommerhusområde er overholdt. Kommunen vurderer derfor, at lugt fra staldene ikke vil give anledning til væsentlige gener for naboer.

3.4.3 Fluer og skadedyr

Generel bekæmpelse af skadedyr foregår igennem forebyggelse, det vil sige ved regelmæssigt oprydning og renholdelse. Ved at renholde og rydde op især i stalde og omkring foder- og gødningslagre forebygges forhold, der tiltrækker skadedyr, og hvor disse har gode betingelser for formering.

Der er stillet vilkår om effektiv fluebekæmpelse, som minimum i overensstemmelse med retningslinjer fra Aarhus Universitet, Institut for Agroøkologi. Retningslinjerne giver frit valg mellem biologisk bekæmpelse med rovfluer og snyltehvepse eller kemiske bekæmpelsesmidler. Ud fra et renere teknologispunkt er biologisk bekæmpelse at foretrække, men effekten af den biologiske bekæmpelse er meget afhængig af stalddypen. P.t. er der ikke belæg for at sige at biologisk bekæmpelse er BAT. Der er derfor sat kravet til effekten og lade det være op til den driftsansvarlige at vælge metoden.

Der er stillet vilkår om, at der skal gennemføres en effektiv rottebekæmpelse. Rottebekæmpelsen består dels af en egentlig bekæmpelse af rotter, hovedsagligt ved udlægning af gift, og dels ved opretholdelse af god orden og hygiejne, således at rotternes leveduligheder reduceres. Rottebekæmpelsen skal ske i overensstemmelse med rottebekendtgørelsen⁷ samt vejledning fra Naturstyrelsen. Bekæmpelse skal gennemføres af autoriseret firma f.eks. via den kommunale ordning. Jf. ovennævnte bekendtgørelse kan rottebekæmpelse udføres af bedriftens ejer efter korrekt uddannelse og opnåelse af autorisation.

⁷ Bekendtgørelse om forebyggelse og bekæmpelse af rotter, nr. 1723 af 17.12.2017

Kommunens vurdering

Guldborgsund Kommune vurderer, at der generelt i forbindelse med dyrehold kan forekomme gener fra skadedyr (fluer, mus og rotter), som skal afhjælpes. Det vurderes, at bedriftens skadedyrsbekæmpelse er tilfredsstillende til at imødegå unødige gener.

3.4.4 Transport

Transporter til og fra husdyrproduktionen sker via Vantorevej.

Hovedparten af transporterne er afhentning af gylle, til- og frakørsel af grise og foder. Disse transporter er jævnt fordelt over året og har et omfang, der ikke forventes at medføre væsentlige gener. En del af disse transporter kan planlægges, men en del er bestemt af transportøren og ikke af ansøger.

Derud over kan der være sæsonbetonede transporter i forbindelse med markarbejde og høst. Disse transporter kan kun i begrænset omfang planlægges, idet de skal foregå, når vejret tilsiger det.

Transporter kan være en væsentlig kilde til støj og mulige gener for omkringboende. For at mindske risikoen for gener i forbindelse med transporter med tung trafik, er der sat vilkår om, at disse skal foregå ved hensynsfuld kørsel og så vidt muligt planlægges til hverdage mellem kl. 7.00 og 18.00. Ifølge ansøgningen forventes mellem 80-90 % af transporterne at foregå mellem 07.00 og 18.00.

Ansøger har oplyst, at det ansøgte projekt ikke vel medføre forøgede transporter eller væsentligt ændrede transportmønstre i forhold til nudriften.

Kommunens vurdering

Guldborgsund Kommune vurderer, at omfanget af transporter ikke afviger fra, hvad der må betragtes som forventeligt i område udpeget til jordbrugsformål i landzonen.

3.4.5 Støj fra anlæg og maskiner

Støj fra staldanlægget kan deles i to, dels periodisk støj f.eks. fra pumpning af gylle, blanding/transport af foder, levering/afhentning af dyr, og dels støj af mere vedvarende karakter fra dyrene og ventilationsanlæg. Der kan forventes spidsbelastninger med støj i forbindelse med ind-/ og udlevering af grise.

I modsætning til fluer, støv og lignende er der helt klare retningslinjer for måling af støj og dermed for fastsættelse af grænseværdier for, hvornår en gene er væsentlig eller uvæsentlig. Grænseværdierne skal ikke overholdes på landbrugsarealer, men i skel til nabobeboelsernes opholdsarealer. Grænseværdierne for forskellige områdetyper fremgår af vejledning fra Miljøstyrelsen nr. 5/1984 Ekstern støj fra virksomheder.

Ved naboerne rundt om husdyrbrug er der normal praksis, at der skal fastsættes støjgrænser svarende til områdetype 3: Områder for blandet bolig- og erhvervsbebyggelse, centerområder (bykerne).

Ved vurdering af om bedriften vil kunne overholde støjgrænserne, er der taget hensyn til bedriftens placering og afstande til naboer. Det vurderes, at alle grænser for tilladelig støj og rystelser vil kunne overholdes, og der vil kun i meget få tilfælde opstå væsentlige støjgene fra bedriften.

Der er indsat vilkår om maksimalt tilladelig støj og vilkår om, at der kan kræves udført støjmåling og/eller -beregning. Kontrol af støjen vil kun komme på tale,

hvis der opstår begrundet mistanke om, at de fastsatte maksimale støjgrænser er overtrådt.

Miljøtilladelsen omfatter kun de støjende aktiviteter, der er direkte knyttet til husdyrproduktionen. Dvs. at markdriften ikke indgår i en evt. støjmåling/-beregning, kørsel på offentlig vej indgår heller ikke. Derimod indgår kørsel med gylle, foder o.l. inde på selve bedriften.

Kommunens vurdering

Guldborgsund Kommune vurderer på baggrund af afstande til omkringboende og oplysningerne om driften, at støjen fra bedriften vil kunne overholde Miljøstyrelsens retningslinjer. Vibrationer og lavfrekvent støj vurderes at være af et omfang, der ikke vil være til væsentlig gene for naboer. På baggrund heraf vurderer kommunen, at støj fra bedriften ikke forventes at give anledning til væsentlige støjgener for de omkringboende.

3.4.6 Støv fra anlæg og maskiner

Støv forekommer primært i forbindelse med håndtering af halm og foder samt kørsel med traktor og maskiner.

Ved fornuftig håndtering af halm og foder og hensynsfuld kørsel forventes der ikke at være væsentlige støvpåvirkninger uden for bedriften.

Der vil være støv fra dyrene, normalt dog ikke i et omfang, så det opleves uden for staldene. Foderhåndtering foregår indendørs. Støvet minimeres desuden som følge af omhyggelig management.

Der er sat vilkår om, at driften ikke må medføre støvgener uden for bedriftens areal. Det er Guldborgsund Kommune, som i givet fald afgør om eventuelle gener er væsentlige eller ej.

Kommunens vurdering

Guldborgsund Kommune vurderer, at der ikke vil være væsentlige støvgener for omkringboende ud over det forventelige i landzonen. Ved denne vurdering er der taget hensyn til afstanden til omkringboende. Dog henvises til god landmandspraksis. Al transport til og fra bedriften skal, for at begrænse støvgener, foregå ved hensynsfuld kørsel. Samtidig skal alle aktiviteter på bedriften planlægges, herunder også levering og udkørsel, således at omgivelserne påvirkes mindst muligt.

3.4.7 Lys

Ansøger har oplyst, at der kan forventes lys i staldene fra 06.00 – 22.00. Der vil ikke være kraftige udendørslys, kun orienteringslys over indgangsdørene. Der sker ingen ændringer af belysningen i forbindelse med det ansøgte.

Der er indsat vilkår om, at det ved indretning og drift skal sikres, at naboer ikke generes af lys fra vinduer, porte, køretøjer og lignende.

Kommunens vurdering

Guldborgsund Kommune vurderer, at belysningen ikke vil give anledning til væsentlige problemer eller gener for omkringboende, trafikanter eller landskabelige hensyn. Der er ved denne vurdering taget hensyn til afstand til omkringboende.

3.5 GØDNINGSPRODUKTION OG -HÅNDTERING

3.5.1 Gødningstyper og mængder

Gødningsproduktionen på bedriften er beregnet ud fra normtal fra Århus Universitet, og består af gylle.

Mængden af den producerede gødning er estimeret i nedenstående tabel.

Tabel 8. Produceret husdyrgødning

Dyretype	Ca. antal	Gødningstype	Normtal (m ³ /dyr)	Gylle m ³ /år
Ved produktion af smågrise	50.000	Gylle	0,09	4.500
Ved produktion af slagtesvin	8.000	Gylle	0,51	4.080

Gylle er angivet i m³, og det antages, at 1 m³ gylle svarer til 1 ton.

Beregningerne er gennemført med udgangspunkt i de forskellige dyretyper og staldsystemer, samt normtal for husdyrgødning 2018.

Med indførsel af stipladsmodellen fastsættes ammoniakemissionen fra bedriftens produktionsarealer og den valgte gulvtype. For at sikre at beregningsforudsætningerne for ammoniak fra staldene fastholdes, er der stillet vilkår om, at staldene indrettes og drives som angivet.

Ønskede fysiske ændringer i staldene skal forelægges Guldborgsund kommune til vurdering for eventuel godkendelsespligt inden ændringerne foretages.

Kommunes vurdering

Guldborgsund Kommune vurderer, at overholdelse af de givne vilkår medvirker til, at forudsætningerne, som ligger til grund for miljøgodkendelsen fastholdes.

3.5.2 Flydende husdyrgødning, opbevaring

Der er gylleproduktion i samtlige staldanlæg, og gyllen afhentes af Nysted Biogas direkte fra gyllekanalerne. Der er således ingen opbevaringsanlæg på Vantorevej 50.

Håndtering af gylle

For at sikre, at der kan ske en forsvarlig overpumpning af gylle ved afhentning til biogasanlægget, er der sat vilkår om, at der skal benyttes gyllevogne med egen påmonteret pumpe med returløb.

Alternativt skal der være læsseplads ved afhentningspladsen. Evt. læsseplads skal udføres i henhold til Landbrugets Byggeblad for læsseplads for gyllevogne GR-nr. 103.11-2 fra juli 1987. Afløbet/pumpebrønden skal være dimensioneret således, at også et større spild kan opsamles, hvilke der er stillet vilkår om. For at sikre, at læssepladsens opsamlingskapacitet ikke er opbrugt af regnvand, er der ligeledes vilkår om, at pumpepumpe tømmes for regnvand før der foretages overpumpning af gylle. Læssepladsen skal renses ved arbejdsdagens ophør de dage, hvor der afhentes gylle. Rensningen skal være så grundig, at regnvand, der falder på pladsen ikke forurenes med gylle, men frit kan løbe ud over kanten og sive ned. For at minimere risikoen for udslip af gylle i forbindelse med pumpning er der sat vilkår om, at der ved enhver overpumpning mellem gyllekanaler og -vogn skal være opsyn med overpumpningen. Kravet er stillet, for at forhindre, at der sker forurening med gylle, ved at vognen overfyldes eller andre uheld.

SIDE 36/42

Da der ikke er opbevaringsanlæg på bedriften er der sat vilkår om, at der skal foreligge skriftlig aftale om afsætning af gylle til biogasanlæg eller til anden bedrift, der har tilstrækkelig opbevaringskapacitet.

Der foretages ikke behandling af husdyrgødning i form af separationsanlæg, forsuring eller lignende på bedriften. Se nærmere herom i afsnit omhandlende BAT.

Kommunens vurdering

Guldborgsund Kommune vurderer, at der ved overholdelse af de stillede vilkår ikke vil være væsentlig risiko for påvirkning af omgivelserne i relation til opbevaring og håndtering af flydende husdyrgødning.

3.5.3 Zink til smågrise

I husdyrgødningsbekendtgørelsen er der en række regler for smågriseproduktioner, der anvender medicinsk zink. Da al gødning afsættes til Biogasanlæg, har Guldborgsund Kommune vurderet, at de fleste af disse regler ikke er relevante for den ansøgte produktion, samt at der ikke er behov for vilkår i denne miljøtilladelse vedr. zink. Der skal dog gøres opmærksom på § 36 stk. 10: "Den, der afgiver husdyrgødning fra opbevaringsanlæg, der indeholder mere end 40 pct. husdyrgødning fra smågrise op til 25 kg, der er tildelt receptpligtig medicinsk zinkoxid, til andre bedrifter, skal oplyse modtageren om, at husdyrgødningen indeholder mere end 40 pct. husdyrgødning fra sådanne smågrise. Afgiveren skal udarbejde dokumentation for, at oplysningerne er blevet meddelt. Dokumentationen skal opbevares i mindst 5 år og kunne forevises på forlangende i forbindelse med kontrol."

Der er sat vilkår om, at hvis afsætningen af gyllen ændres, så der leveres direkte til slutbruger, skal evt. anvendelse af receptpligtig medicinsk zink til smågrisene oplyses til tilsynsmyndigheden. Samtidig skal det oplyses hvor stor procentdel af gyllen, der stammer fra smågrise, der får receptpligtig medicinsk zink. Dette er nødvendigt for at tilsynsmyndigheden kan kontrollere om bekendtgørelsens regler for håndtering af gylle fra smågrise behandlet med medicinsk zink bliver overholdt.

Kommunes vurdering

Guldborgsund Kommune vurderer, at der ikke vil være væsentlig påvirkning af omgivelserne fra anvendelse af medicinsk zink til grisene, når gyllen tilføres et biogasanlæg. Endvidere er der taget højde for, at afsætningen evt. ændres fra biogasanlæg til slutbruger.

3.6 BEDSTE TILGÆNGELIGE TEKNIK (BAT) OG BEGRÆSENDE FORANSTALTNINGER

Et husdyrbrug bør til stadighed søge at begrænse forurening ved at indføre og gøre brug af den bedste tilgængelige teknik til at nedbringe eventuelle miljøpåvirkninger og gener fra stalde, husdyrgødningsopbevaringsanlæg m.m.

Gennem husdyrbrugloven pålægges den enkelte landmand at redegøre for brugen af den bedst tilgængelige teknologi (BAT) og eventuelt reducere miljøbelastningerne fra husdyrproduktionen ved anvendelse af BAT.

Ved begrebet "tilgængelig teknik" menes, at teknikken ved afvejning af økonomiske udgifter og fordele skal være mulig at anvende i landbrugssektoren som helhed. I begrebet "tilgængelig" ligger en indbygget afvejning mellem mål og midler (proportionalitet), men det skal afvejes på sektorniveau og ikke på bedriftsniveau.

Det niveau miljøbelastningen kan nedbringes til ved hjælp af BAT supplerer det fastlagte beskyttelsesniveau. Beliggenheden af bedriften i et særligt følsomt område skærper ikke kravet til BAT.

Overholdelse af BAT er i denne miljøtilladelse vurderet med udgangspunkt i retningslinjer i MST's vejledning, BREF-dokumenter ("BAT reference documents").

BAT er en retslig standard, der ændrer sig i takt med den teknologiske udvikling.

BAT-kravene vurderes forskellige for nybyggeri/omfattende renovering, hvor moderne teknologi ofte kan implementeres forholdsvis billigt, i forhold til eksisterende bygninger, hvor implementering kan være dyr eller ligefrem umulig.

Følgende områder vurderes i forhold til BAT:

- Ammoniakfordampning fra stald og lager (indretning og foder)
- Forbrug af vand og energi
- Management
- Støj, støv og lugt
- Opbevaring, behandling og håndtering af husdyrgødning

3.6.1 Ammoniak

Ammoniakemission fra bedriften kan mindskes ved at begrænse dyrenes udskillelse af kvælstof, begrænse tabet af ammoniak fra husdyrgødningen i stald og/eller lager eller at opsamle ammoniak fra luften ved rensning. Dette kan gennemføres ved, at anvende forskellige teknikker/teknologier hver for sig, eller i kombination med hinanden.

Den maksimale ammoniakemission fastlægges på baggrund af fastlagte grænser jf. husdyrgodkendelsesbekendtgørelsen. I ansøgningssystemet husdyrgodkendelse.dk beregnes det niveau for samlet ammoniakemission, som på godkendelsestidspunktet er vurderet BAT for den pågældende produktion. BAT-beregningen er bindende for kommunen, dog med mulighed for gennemførelse af konkrete supplerende vurderinger, hvis der findes særlige behov herfor.

Det er op til den enkelte husdyrbruger at beslutte, hvilke virkemidler der tages i brug for at overholde kravet til maksimal ammoniakemission fra stald-/og gødningslager. Det er dog et krav, at de anvendte virkemidler er anført på Miljøstyrelsens teknologiliste.

Jf. beregning i husdyrgodkendelse.dk skema 207877, version 1, vil det være proportionelt at stille krav om overholdelse af et samlet ammoniakemissionsniveau på 2.472 kg NH₃-N pr. år.

Den faktiske ammoniakemission fra det ansøgte er beregnet til 2.472 kg NH₃-N pr. år, og ligger dermed på BAT-niveauet. Krav til overholdelse af BAT i relation til ammoniak er dermed overholdt.

Ammoniakemissionsniveauet er overholdt ved anvendelse af de angivne staldsystemer, dyretyper, m² produktionsareal og m² overflade på gødningslagre. For at sikre, at ansøger i praksis lever op til den fastlagte emissionsgrænseværdi, som er vurderet opnåeligt ved BAT, er der fastlagt relevante og nødvendige driftsvilkår for valgte staldsystemer.

SIDE 38/42

Kommunens vurdering

Samlet set vurderer kommunen, at ansøger har truffet de nødvendige foranstaltninger til at forebygge og begrænse ammoniakemissionen fra bedriftens anlæg. Der er indført BAT i det omfang, at kommunen vurderer det proportionelt i det konkrete tilfælde, hvor der er taget hensyn til den pågældende husdyrproduktion og størrelse.

3.6.2 Forbrug af vand og energi

Anvendelse af ressourcerne vand og energi skal indgå som en integreret del af opfyldelse af princippet om BAT. Forbruget af vand og energi afhænger dog betydeligt af den enkelte bedrift og driftsmæssige forhold på denne. Der er derfor ikke fastlagt egentlige grænseværdier for disse parametre fra MST's side. Forbruget kan desuden afhænge betydeligt af, hvilke teknologiske løsninger, der anvendes til begrænsning af andre forureningsparametre.

Jf. BREF-dokumentet er det BAT at anvende energieffektiv belysning, brug af varmevekslere (hvis det er muligt), optimere udformningen og brug af ventilationssystemet, gennemføre eftersyn og rengøring af ventilatorer, temperaturstyring i stalde, der sikrer temperaturkontrol og minimumsventilation i perioder, hvor der ikke er behov for ret stor ventilation.

I forhold til vandforbruget er det ifølge BREF-dokumentet BAT at rengøre stalde og inventar vha. iblødsætning og højtryksrensning efter hver produktionscyklus, at foretage kalibrering af drikkevandsanlæg for at undgå spild, at registrere vandforbrug samt at finde og reparere evt. lækager og benytte drikkenipler over trug, runde drikketrug eller vandtrug afhængig af dyretype.

Med udgangspunkt i BAT-konklusionerne er det desuden BAT, at reducere produktionen af spildevand i og omkring staldanlægget. Samtidig er det BAT at reducere emissionen fra eventuelt spildevand ved at opbevare, rense og udbringe det hensigtsmæssigt. Dette vurderes opfyldt gennem overholdelse af gældende lovgivning.

Kommunens vurdering

Kommunen vurderer med udgangspunkt i BREF-dokument, at der anvendes BAT inden for energi-/og vandforbrug. Det er vurderet BAT at optimere energieffektiviteten ved at installationer løbende kontrolleres og vedligeholdes, og at spild mindskes mest muligt. Samtidig vurderes det som BAT, at der gennemføres registreringer af forbruget, og at defekter identificeres og udbedres. Yderligere er det BAT, at der ved udvælgelse af udstyr er fokus på besparende egenskaber, og at mængde og emissioner fra spildevand reduceres mest muligt.

3.6.3 Management – godt landmandsskab

Management skal indgå som en integreret del af opfyldelse af princippet om BAT. Management handler i høj grad om de elementer, som er en naturlig del af driftslederens tilrettelæggelse af driften, og er derfor en meget vigtig del af BAT.

Jf. MST's vejledning, BAT-konklusionerne og BREF-dokumentet kan det betragtes som BAT, at registrere forbruget af energi og næringsstoffer i produktionen. Herunder omfatter det fastlæggelse af mål for husdyrholdets næringsbehov i forhold til forventet tilvækst, udarbejdelse af foderplaner, der sikrer en optimal udnyttelse af foderets næringsstoffer og, at foderforbruget løbende følges. Disse elementer indgår i dansk husdyrproduktion gennem fastlæggelse af retningsgivende normer for husdyrholdets næringsbehov. Tilsvarende kan det betragtes som BAT, at søge at opnå størst mulig udnyttelse af næringsstofferne i både husdyrgødning og handelsgødning gennem

SIDE 39/42

gødningsplanlægning og gødningsregnskaber - elementer som allerede er implementeret i dansk lovgivning. Forhold relateret til håndtering af landbrugsarealerne og håndtering/udbringning af husdyrgødning er reguleret gennem husdyrbrugloven, og på baggrund heraf er der ikke vurderet yderligere på disse forhold i denne tilladelse.

BAT i henhold til god management/godt landmandsskab omfatter ligeledes regelmæssig kontrol, reparation og vedligeholdelse af udstyr og tekniske anlæg på bedriften samt rengøring, renholdelse, skadedyrebekæmpelse og opbevaring af døde dyr.

Endvidere betragtes det som BAT at sikre, at ansatte har den nødvendige uddannelse og oplæring, samt at der forefindes beredskabsplaner på bedriften, der sikrer hensigtsmæssig adfærd ved uforudsete hændelser.

Der er stillet vilkår om, at alle der arbejder på bedriften, skal være bekendt med vilkårene i miljøtilladelsen. Dette vil være med til at sikre, at tilladelsens vilkår bliver overholdt og fulgt. Endvidere er der sat vilkår om at indtænke BAT ved indkøb af nye maskiner, inventar m.m.

Kommunens vurdering

Guldborgsund Kommune vurderer, at bedriften med de angivne forhold omkring staldindretning, foder, vedligeholdelse, renholdelse, forbrug af vand og energi samt efterlevelse af stillede vilkår, lever op til BAT-niveauet inden for området management.

3.6.4 Støj, lugt og støv

Forhold omkring gener i relation til støj, lugt og støv, og anvendelse af BAT skal vurderes med udgangspunkt i lokale forhold.

De lokale forhold er vurderet i tidligere afsnit i denne miljøtilladelse, og det er af kommunen vurderet, at alle gældende krav jf. husdyrbrugloven og tilhørende bekendtgørelse samt husdyrgødningsbekendtgørelsen kan overholdes.

På baggrund heraf og tidligere afsnit vurderes det, at der er anvendt BAT i relation til disse parametre på bedriften.

3.6.5 Samlet vurdering af anvendelse af BAT

Guldborgsund Kommune vurderer i forbindelse med en helhedsindsats for efterlevelse af princippet om BAT, at anvendelse af BAT med hensyntagen til tekniske muligheder og med udgangspunkt i proportionalitetsprincippet er overholdt. Ved denne vurdering er der således taget hensyn til bedriftens type og størrelse.

Samlet set vurderes det, at bedriften har truffet de nødvendige foranstaltninger til at forebygge og begrænse forureningen fra bedriftens anlæg.

3.7 EGENKONTROL, DOKUMENTATION OG SYSTEMATISK OVERVÅGNING

For at kunne dokumentere at miljøtilladelsen og lovgivningen overholdes skal følgende være til rådighed på kommunens forlangende:

- Registrering af årligt forbrug af el, vand og brændstof
- Dokumentation for bortskaffelse af affald
- Logbog over driftsuheld og andre væsentlige uregelmæssigheder i driften.
- Beredskabsplan

- Logbog over rensning og service på ventilationsanlæg og øvrige mekaniske anlæg.

Foruden de her nævnte forhold til egenkontrol henvises der til tidligere afsnit om management, også i relation til BAT samt gennemførelse af kontroller og dokumentation for overholdelse af vilkår.

Dokumentationen for egenkontrollen skal have en sådan form, at den tydeligt viser, at vilkårene i miljøgodkendelsen er overholdt – uanset driftsmæssig sammenhæng med andre produktionsanlæg.

Dokumentation for overholdelse af vilkårene skal opbevares i mindst 5 år.

Guldborgsund Kommune skal ved tilsyn og kontrol have adgang til den nævnte dokumentation.

Alle vilkår er stillet for at sikre, at forudsætningerne for miljøtilladelsen og frivillige tiltag gennemføres og overholdes. Dette vurderes nødvendigt, da det danner grundlag for vurdering af, at der kan meddeles miljøtilladelse uden, at den ansøgte produktion vil få væsentlig indflydelse på miljøet eller omkringboende.

Kommunens vurdering

Guldborgsund Kommune vurderer, at gennemførelse af den beskrevne overvågning, egenkontrol og overholdelse af de stillede vilkår vil medføre, at der løbende holdes øje med, at de givne forudsætninger for miljøgodkendelsen overholdes, og at BAT overholdes. I relation til BAT vurderes det, at kravet til overvågning overholdes gennem aflæsning og registrering af vand -og energiforbrug. Dokumentationerne foreligger desuden i en form, således at kommunen ved tilsyn eller på efterspørgsel kan kontrollere dette.

3.8 ALTERNATIVE LØSNINGER OG 0-ALTERNATIV

3.8.1 **Alternative løsninger**

Der indgår intet nybyggeri eller ombygning i ansøgningen og der er derfor heller ikke set på alternativer

3.8.2 **0-alternativ**

Et 0-scenariet på denne bedrift vil betyde, at produktionen er fastlåst på nuværende niveau og produktivitetforbedringer ikke kun udnyttes uden først at søge om tilladelse.

Kommunens vurdering

Guldborgsund Kommune vurderer, at overgang til de nye mere fleksible godkendelser er et nødvendigt skridt for bedriften, hvis den skal kunne udnytte den eksisterende bygningsmasse på et lønsomt niveau.

3.9 HUSDYRBRUGETS OPHØR

Da det ansøgte dyrehold er langt under grænsen for IE-brug er der ikke krav om at der i ansøgningen skal redegøres for tiltag i forbindelse med bedriftens ophør.

4 OFFENTLIGHED OG HØRING

Udkast i høring/naboorientering

Udkastet til miljøtilladelse er sendt i forhøring hos ansøger og ansøgers konsulent.

SIDE 41/42

Udkastet til miljøtilladelse har været i høring hos ansøger, ansøgers konsulent, naboer samt øvrige parter i 2 uger med høringsfrist den 22. maj 2019 jf. § 56 i husdyrloven.

Øvrige parter omfatter de nærmeste naboer, som eventuelt kan blive berørt af dyreholdet. Omfanget af høringsparter i området omkring bedriften er udvalgt på baggrund af en beregnet konsekvensafstand på 576 meter

Der er ikke gennemført høring af ejere af ejendomme, der matrikulært grænser op til bedriften Vantorevej 50, ud over de ovenfor anførte, da dette er vurderet af underordnet betydning.

I høringsfasen har en enkelt nabo henvendt sig idet vedkommende er stærkt generet af lugt, når der udbringes gylle. Vedkommende bor så markerne på den ene side hører under Vantorevej 50 og markerne på den anden side hører under et andet svinebrug. Vantorevej 50 er blevet gjort bekendt med henvendelsen og det er blevet foreslået, at naboerne orienteres inden gylle udbringning, f.eks. via sms-kæde.

Da selve udbringningen er styret af generelle regler og ikke indgår i miljøtilladelsen har henvendelsen ikke ført til ændringer i miljøtilladelsen.

5 SAMLET VURDERING OG KONKLUSION

I henhold til de beregninger, der gennemføres i det elektroniske ansøgningssystem, kan den ansøgte fleksibilitet i produktionen gennemføres uden at overskride de beskyttelsesniveauer, der er udstukket i lovgivningen. Efter Guldborgsund Kommunes vurdering vil den ansøgte fleksibilitet i produktionen heller ikke give anledning til væsentligt ændrede forhold for naboerne, hverken hvad angår transport, støj, lugt, fluer eller det samlede visuelle indtryk af bedriften. Ved overholdelse af de vilkår miljøgodkendelsen er betinget af, er det endvidere Guldborgsund Kommunes vurdering, at plante- og dyreliv i området omkring produktionsanlægget, ikke vil blive påvirket i negativ retning.

Samlet er det Guldborgsund Kommunes vurdering, at der kan meddeles miljøtilladelse til den ansøgte fleksibilitet i produktionen, uden at det medfører væsentlige virkninger på miljøet. Ved overholdelse af vilkår i godkendelsen, har ansøger truffet de nødvendige foranstaltninger til at forebygge og begrænse forureningen ved anvendelse af den bedste tilgængelige teknik. Samtidig kan bedriften drives på stedet uden at påvirke omgivelserne på en måde, der er uforenelig med hensynet til omgivelserne. Guldborgsund Kommune vurderer, at indretning og drift af bedriften kan ske i overensstemmelse med gældende regler. Yderligere er det vurderet, at driften kan gennemføres uden væsentlig påvirkning af miljøet, som dette er defineret i husdyrbrugloven, herunder at projektet ikke skader bevaringsstatus for Natura 2000-områder eller yngle- og levesteder for arter optaget på Habitatdirektivets bilag IV.

Endelig er det Guldborgsund Kommunes vurdering, at der jf. oplysningerne i ansøgningmaterialet er tænkt BAT ind i bedriftens indretning og drift i det omfang, BAT ikke strider mod proportionalitetsprincippet.

6 BILAG

Bilag 1: Plantegning

Bilag 2: Naturnotat

Bilag 3: Stalde og staldafsnit

BILAG 1A – OVERSIGT OVER PRODUKTIONSANLÆGGET



Figur B1a. Oversigtskort.

Tabel B1. Oversigt over ejendommens anlæg i relation til figur B1.

Nr.	Anlæg	Produktionsareal/produktion	Beskrivelse
1	Svinestald	631 m ² (Flexgruppe: slagtesvin/smågrise)	Delvist spaltegulv
2	Svinestald	670 m ² (Flexgruppe: slagtesvin/smågrise)	Delvist spaltegulv
S1-S3	Fodersiloer	3 fodersiloer á hver 30 ton	
D	Døde dyr		Opbevares under kadaverkappe

NATURVURDERING TIL § 16 B MILJØGODKENDELSE AF LANDBRUG

VANTOREVEJ 50, 4880 NYSTED

INDHOLDSFORTEGNELSE

1.1	Påvirkning fra stald og lager	2
1.1.1	Ammoniakfølsom natur	2
1.1.2	Natura 2000-områder	2
1.1.3	Bilag IV-arter og andre sjældne og/eller beskyttelseskrævende arter	2
	Resume (indsættes i miljøgodkendelse og slettes i bilag)	2

1.1 PÅVIRKNING FRA STALD OG LAGER

1.1.1 Ammoniakfølsom natur

Ammoniakfølsom natur er jf. husdyrlovens § 7 opdelt i tre kategorier.

Kategori 1-natur

Denne kategori omfatter de ammoniakfølsomme Natura 2000-naturtyper, som indgår i udpegningsgrundlaget for området og er kortlagte af Naturstyrelsen i forbindelse med Natura 2000-planlægningen. Naturtyperne fremgår af bilag 3, punkt D i husdyrgodkendelsesbekendtgørelsen.

For de Natura 2000-naturtyper, som endnu ikke er kortlagt som kategori 1-natur (primært søer), skal kommunen vurdere påvirkningen og eventuelt fastsætte vilkår om maksimal deposition af ammoniak. Dette kræver en konkret besigtigelse for at bestemme søernes naturtype.

Kategori 1-natur omfatter ligeledes heder og overdrev beskyttet efter naturbeskyttelseslovens § 3 indenfor Natura 2000-områder, som ikke er nævnt ovenfor.

For kategori 1-natur gælder, at den totale ammoniaktilførsel på naturområdet ikke må overskride følgende beskyttelsesniveau:

- 0,2 kg N/ha ved mere end 2 husdyrbrug (mere end 1 ejendom udover ansøger)
- 0,4 kg N/ha ved 2 husdyrbrug (ansøger samt 1 ejendom)
- 0,7 kg N/ha ved 1 husdyrbrug (ansøger)

Antallet af husdyrbrug ud over det ansøgte opgøres på følgende måde (kumulationsmodel):

- antal husdyrbrug over 150 kg NH₃-N pr. år indenfor 200 meter +
- antal husdyrbrug over 450 kg NH₃-N pr. år indenfor 200-300 meter +
- antal husdyrbrug over 750 kg NH₃-N pr. år indenfor 300-500 meter +
- antal husdyrbrug over 1.500 kg NH₃-N pr. år indenfor 500-1000 meter +
- antal husdyrbrug over 5.000 kg NH₃-N pr. år indenfor 1000-2500 meter.

Nærmeste kategori 1-natur i forhold til Vantorevej 50 er en brunvandet sø (habitatnaturtype 3160), der ligger 2,3 km sydøst for nærmeste anlæg på husdyrbruget. I en afstand af 2,9 km vest for husdyrbruget ligger også nogle områder med kategori 1-natur i skoven Hestehave, se kort 1. Kategori 1-naturen er dels den kortlagte habitatnaturtype 9130 Bøg på muld, dels et overdrev, som er beskyttet efter naturbeskyttelseslovens § 3. Alle naturområderne ligger i habitatområde 152 og fuglebeskyttelsesområde 83, som er en del af

Natura 2000-område 173 Smålandsfarvandet nord for Lolland, Guldborgsund, Bøtø Nor og Hyllekrog-Rødsand.

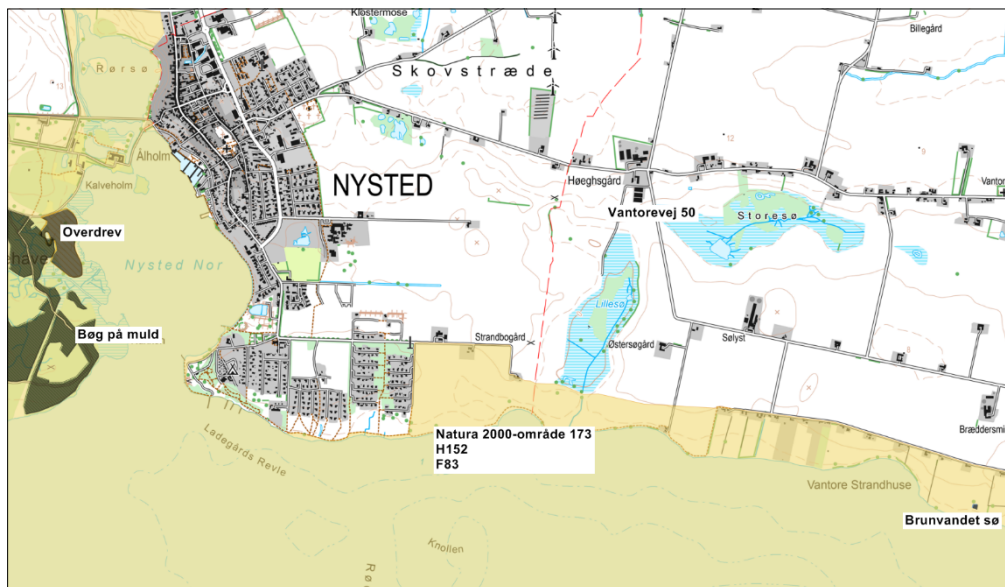

Kort 1. Beliggenheden af husdyrbruget på Vantorevej 50 i forhold til nærmeste kategori 1-natur (angivet med grå) i Natura 2000-område 173 (angivet med grønt).

De anbefalede tålegrænser for naturområderne er (jf. Notat fra DCE af 6-9-2018):

3160 brunvandet sø: 5-10 kg N/ha/år

9130 Bøg på muld: 10-20 kg N/ha/år

§ 3 overdrev: 10-25 kg N/ha/år

Guldborgsund Kommune er allerede belastet med atmosfærisk kvælstof, der kan udgøre en trussel mod den beskyttede natur. Denne belastning kaldes baggrundsbelastningen og er ifølge "National - Kvælstoftotal afsætning" på Danmarks Miljøportal beregnet til 11,4 kg N/ha/år i området omkring naturområderne.

Den totale ammoniakdeposition fra den ansøgte produktion er i det elektroniske ansøgningssystem beregnet til 0,0 kg NH₃-N/ha i alle naturområderne med kategori 1-natur.

Kategori 2-natur

Kategori 2-natur omfatter højmoser, lobeliesøer samt heder større end 10 ha, som er omfattet af naturbeskyttelseslovens § 3, og overdrev større end 2,5 ha, som er omfattet af naturbeskyttelseslovens § 3, og som er beliggende udenfor Natura 2000-områder. For denne kategori gælder, at den totale ammoniaktilførsel på naturområdet ikke må overskride 1,0 kg NH₃-N/ha.

Det nærmeste kategori 2-naturområde er Stubberup Mose, der ligger ca. 5,0 km nordvest for husdyrbruget, se kort 2. Den totale ammoniakdeposition fra den ansøgte produktion er i det elektroniske ansøgningssystem beregnet til 0,0 kg NH₃-N/ha i naturområdet.



Kort 2. Beliggenheden af husdyrbruget i forhold til nærmeste kategori 2-natur.

Kategori 3-natur

For kategori 3-natur gælder, at kommunen konkret skal vurdere følgende beskyttede, ammoniakfølsomme naturtyper uden for Natura 2000-områder, som ikke er omfattet af kategori 1 og 2: Heder, moser og overdrev, som er beskyttet efter naturbeskyttelseslovens § 3, og ammoniakfølsomme skove.

Skov defineres som arealer, der er større end ½ ha og mere end 20 meter brede, og som er bevokset med træer, der danner eller inden for et rimeligt tidsrum vil danne en sluttet skov af højstammede træer, jf. skovlovens definition af skov.

En skov betegnes som ammoniakfølsom, når:

- 1) der har været skov på arealet i lang tid (i størrelsesorden mere end ca. 200 år), så der er tale om gammel "skovjordbund",
- 2) skoven er groet frem af sig selv på et naturareal, fx tidligere hede, mose eller overdrev, så jordbunden ikke har været dyrket mark inden for en periode svarende til perioden for gammel "skovjordbund", eller
- 3) der i skoven er forekomst af naturskovindikerende eller gammelskovsarter, som er medtaget på listen over arter, der er brugt ved prioritering af naturmæssigt særligt værdifulde skove omfattet af skovlovens § 25.

Naturtypernes tålegrænse overfor kvælstof fremgår af tabel 1.

Tabel 1. Naturtypernes tålegrænse for kvælstof. Kilde: Notat fra DCE af 6-9-2018.

Naturtype	Tålegrænse, kg N/ha
Overdrev	10-25 (sure overdrev 10-15; kalkholdige overdrev 15-25)
Hede	10-20 (tør hede 10-20; våd hede 15-25)
Mose og kær	5-30 (højmoser 5-10; hængesæk og tørvelavninger 10-15; fattigkær og hedemoser 10-20; kalkrige moser, væld og rigkær 15-30)

Baggrundsbelastningen med kvælstof er 14,1 kg N/ha i området, hvor husdyrbruget på Vantorevej 50 ligger jf. "National – Kvælstoftotal afsætning" på Danmarks Miljøportal.

I området omkring husdyrbruget ligger nogle naturtyper og en skov, som er omfattet af kategori 3, se kort 3 og tabel 2. Merdepositionen af kvælstof fra henholdsvis den ansøgte drift og efter 8-års reglen er beregnet på kategori 3-naturen i det elektroniske ansøgningssystem. Ved 8-års reglen skal kommunen inddrage alle etableringer, udvidelser og ændringer, der er godkendt, tilladt eller anmeldt i løbet af de seneste 8 år i beregningen af merdepositionen.

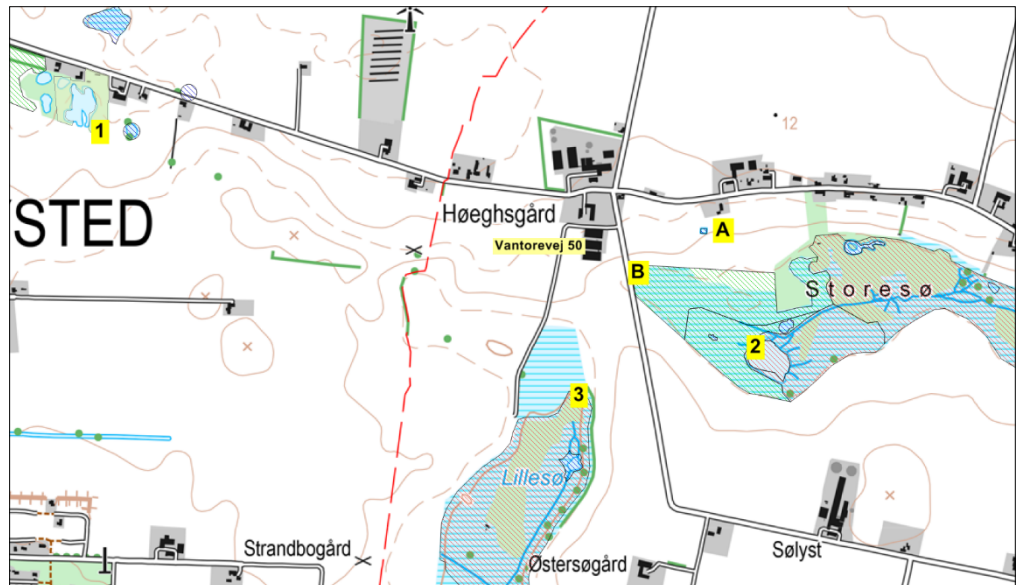

Kort 3. Beliggenheden af husdyrbruget i forhold til nærmeste kategori 3-natur (lokalitet 1-3) og beskyttet natur jf. naturbeskyttelseslovens § 3 (lokalitet A og B).

Tabel 2. Oversigt over kategori 3-natur ved Vantorevej 50.

Lokalitet	Naturtype	Sårbare arter / natur	Beregnet merdeposition (nudrift)	Beregnet merdeposition (8-års drift)
1.	Skov		0,0 kg NH ₃ -N/ha	0,0 kg NH ₃ -N/ha
2. Storesø	Mose	Grønbroget tudse	0,3 kg NH ₃ -N/ha	0,0 kg NH ₃ -N/ha
3. Lillesø	Mose		0,3 kg NH ₃ -N/ha	0,0 kg NH ₃ -N/ha

Moseområdet i Storesø (punkt 2) er besigtiget i august 2015. Området består af en mosaik af tagrørsump, pilekrat og temporære søer. Vegetationen er varieret og består af almindeligt forekommende planter for våde-fugtige områder. I rapporten for besigtigelsen beskrives mosen som næringspåvirket og med en moderat naturtilstand (III). Der er i 2004 og 2009 registreret forekomst af flere hundrede eksemplarer af grønbroget tudse.

Den nordlige del af moseområdet i Lillesø (punkt 3) er ligeledes besigtiget i august 2015. Mosen er stærkt fugtig-vintervåd og består bl.a. af ellesump og høje stauder, herunder et område med en væsentlig mængde af top-star. Vegetationen er varieret og består af almindeligt forekommende planter for våde-fugtige områder. Naturtilstanden er bedst i denne del af Lillesø. Den samlede naturtilstand for Lillesø er moderat (III).

Nærmeste skov, som er angivet som kategori 3-skov, er et lille skovområde (punkt 1), som ligger ca. 1,2 km vest for Vantorevej 50. Skoven består primært af løvtræer.

Beskyttet natur, der ikke er kategori-natur.

Ferske enge, strandenge og næringsrige søer/vandhuller er naturtyper omfattet af naturbeskyttelseslovens § 3, men som ikke er kategori-natur. I en afstand af 240 m øst for husdyrbruget ligger et vandhul/branddam (punkt A på kort 3). Mod sydøst ligger der en fersk eng (punkt B) med en afstand på 75 m til husdyrbruget. Merdepositionen fra den ansøgte produktion (nudrift) er 1,4 kg NH₃-N/ha i vandhullet og 0,0 kg NH₃-N/ha i 8 års-drift. På engen er merdepositionen (nudrift) fra den ansøgte produktion 6,6 NH₃-N/ha og - 0,1 NH₃-N/ha i 8 års-drift, se yderligere beskrivelse i afsnit 1.1.3.

Kommunens vurdering

Kategori 1-natur

Den totale ammoniakdeposition fra den ansøgte produktion er i det elektroniske ansøgningssystem beregnet til 0,0 kg NH₃-N/ha i alle naturområderne med kategori 1-natur.

Da den totale ammoniakdeposition fra det samlede ansøgte anlæg i kategori 1-naturområderne ligger under 0,2 kg NH₃-N/ha/år, er det ikke påkrævet at vurdere nærmere på eventuel kumulation med andre husdyrbrug, da det højeste beskyttelsesniveau er overholdt.

Kommunen vurderer, at den ansøgte drift af anlægget ikke vil påvirke kategori 1-naturen og dermed udpegningsgrundlaget i det pågældende habitatområde på en måde, der hindrer målopfyldelsen for habitatområdet. Endvidere kan det ikke på et konkret eksperimentelt videnskabeligt grundlag dokumenteres, at ammoniakpåvirkningen fra husdyrbruget vil medføre en påviselig biologisk ændring af naturområdet, selvom beskyttelsesniveauet er overholdt.

Kategori 2-natur

Den totale ammoniakdeposition fra den ansøgte produktion på Vantorevej 50 er i det elektroniske ansøgningssystem beregnet til 0,0 kg NH₃-N/ha i naturområdet. På denne baggrund vurderes det, at det samlede husdyrbrug ikke vil medføre en væsentlig påvirkning med ammoniak af det nærmeste kategori 2-natur.

Kategori 3-natur

Den ansøgte produktion på Vantorevej 50 må ikke medføre, at tilstanden i kategori 3-naturtyperne påvirkes negativt. Dette kan undersøges ved at sammenholde naturtypernes tålegrænse for kvælstof med den beregnede merdeposition med kvælstof fra det ansøgte dyrehold.

Da merdepositionen med kvælstof i den nærmeste kategori 3-natur er beregnet til mindre end 1,0 kg NH₃-N/ha, vurderes det, at der ikke sker en tilstandsændring i disse naturområder. Det vurderes derfor, at der ikke skal stilles vilkår i forhold til kategori 3-naturområderne.

1.1.2 Natura 2000-områder

Natura 2000-områder udgøres af habitat- og fuglebeskyttelsesområder, som til sammen danner et økologisk netværk af beskyttede naturområder gennem hele EU. I Danmark kaldes områderne også for internationale naturbeskyttelsesområder, og her indgår også ramsar-områderne. Der er 254 habitat-, 113 fuglebeskyttelses- og 27 ramsar-områder i Danmark.

Før der træffes afgørelse om tilladelse eller godkendelse efter husdyrbrugsloven, skal der foretages en vurdering af, om projektet i sig selv eller i forbindelse med andre planer og projekter kan påvirke et Natura 2000-område væsentligt, jf. habitatbekendtgørelsens § 7

stk. 1. Princippet i beskyttelsen er, at der ikke i disse områder må foretages noget, som skader de naturværdier (naturtyper og arter), som ligger til grund for deres udpegning.

Hvis projektet i sig selv eller i forbindelse med andre planer og projekter kan påvirke et Natura 2000-område væsentligt, skal der, jf. habitatbekendtgørelsens § 7 stk. 2, foretages en nærmere konsekvensvurdering af projektets virkninger på Natura 2000-området under hensyn til bevaringsmålsætningen for det pågældende område. Den fælles målsætning for de udpegede områder er, at de naturtyper og arter, som et område er udpeget for at beskytte, skal have en gunstig bevaringsstatus.

Nærmeste Natura 2000-område i forhold til stald og lager på Vantorevej 50 er område nr. 173, som på dette sted består af habitatområde 152 og fuglebeskyttelsesområde 83. Afstanden fra husdyrbruget er ca. 1,0 km til Natura 2000-området, se kort 1.

Natura 2000-området består overvejende af et marint areal. Landarealet udgøres af en mere eller mindre bred strimmel land langs det afgrænsede marine område. Strandenge med deres salttålede plantearter findes typisk som langstrakte bånd i kystlinjen. Bag disse, hvor kalkholdigt trykvand træder frem, optræder flere steder rigkær, og i baglandet, på morænejorden, af og til kalkoverdrev (jf. basisanalysen for Natura 2000-området). Udpegningsgrundlaget fremgår af tabel 3.

Tabel 3. Udpegningsgrundlag for Natura 2000-område 173 (H152 og F83).

Udpegningsgrundlag for habitatområde H152		
Smålandsfarvandet nord for Lolland, Guldborgsund, Bøtø Nor og Hyllekrog-Rødsand		
Naturtyper:	Sandbanke (1110)	Næringsrig sø (3150)
	Vadeflade (1140)	Brunvandet sø (3160)
	*Lagune (1150)	Kalkoverdrev (6210)
	Bugt (1160)	*Surt overdrev (6230)
	Rev (1170)	Tidvis våd eng (6410)
	Strandvolde med enårige planter (1210)	Urtebræmme (6430)
	Strandvolde med flerårige planter (1220)	*Kildevæld (7220)
	Enårig strandengsvegetation (1310)	Rigkær (7230)
	Strandeng (1330)	Bøg på mor (9110)
	Forklit (2110)	Bøg på muld (9130)
	Hvid klit (2120)	Bøg på kalk (9150)
	*Grå/grøn klit (2130)	Ege-blandskov (9160)
	Klitlavning (2190)	*Elle- og askeskov (91E0)
	Kransnålalge sø (3140)	
		* angiver prioriteret naturtype eller art
Arter:	Skæv vindesnegl	Gråsæl
	*Eremit	Spættet sæl
	Bredøret flagermus	
	Damflagermus	

Udpegningsgrundlag for fuglebeskyttelsesområde F83		
Kyststrækningen ved Hyllekrog-Rødsand		
Arter:	Skarv (rastende)	Rørhøg
	Rørdrum	Blishøne (rastende)
	Knopsvane (rastende)	Klyde
	Sangsvane (rastende)	Spilletterne
	Sædgås (rastende)	Fjordterne

Mørkbuget Knortegås (rastende)	Havterne
Hvinand (rastende)	Dværgterne
Lille Skallesluger (rastende)	Mosehornugle
Havørn	

I Danmark findes tillige 60 naturtyper (lysåben natur, skovtyper, søer, vandløb og marine naturtyper), der er omfattet af EF-Habitatdirektivets bilag I, som beskyttede i Natura 2000-områderne. Flere af disse naturtyper er særligt truede (såkaldt prioriterede), hvilket medfører et særligt ansvar for beskyttelsen.

Nærmeste forekomst af terrestriske habitatnaturtyper indenfor Natura 2000-området er kategori 1-naturtypen 3160 brunvandet sø, der ligger ca. 2,3 km sydøst for husdyrbruget, se beskrivelse og vurdering i afsnit 1.1.1 og kort 1.

Kommunens vurdering

Den totale deposition af ammoniak fra den ansøgte produktion overstiger ikke bekendtgørelsens fastlagte beskyttelsesniveau for nærmeste ammoniakfølsomme habitatnatur i Natura 2000-området. Kommunen vurderer, at projektet på Vantorevej 50 ikke i sig selv påvirker disse naturtyper og dermed arter og naturtyper på udpegningsgrundlaget for Natura 2000-området.

Samlet vurderes det, at bevaringsstatus for arter og naturtyper på udpegningsgrundlaget for Natura 2000-område 173 ikke vil blive negativt påvirket, og dermed at det ansøgte projekt hverken alene eller sammen med andre planer og projekter i området vil påvirke Natura 2000-området væsentligt.

1.1.3 Bilag IV-arter og andre sjældne og/eller beskyttelseskrævende arter

I Danmark findes der 76 dyre- og plantearter, der er omfattet af EF-Habitatdirektivets bilag IV (kaldet bilag IV-arter) som særlig strengt beskyttet i det naturlige udbredelsesområde ifølge direktivets artikel 12. I Guldborgsund Kommune findes sikkert, med stor sandsynlighed eller er tidligere fundet 25 dyre- og plantearter, som er omfattet af bilag IV (Tabel 5, sidst i dokumentet).

Beskyttelsen indebærer bl.a. forbud mod beskadigelse eller ødelæggelse af arternes levesteder og yngle- og/eller rasteområder. Ved godkendelse af projekter skal kommunen vurdere, om projektet beskadiger eller ødelægger yngle- eller rasteområder i det naturlige udbredelsesområde for Bilag IV-arterne. Projektet kan kun godkendes, hvis der ikke sker beskadigelse eller ødelæggelse herunder gradvis forringelse af yngle- eller rasteområder jf. Habitatbekendtgørelsens § 11 og Naturbeskyttelseslovens § 29a.

Udover beskyttelseskrævende Bilag IV-arter skal ansøgningen vurderes i forhold til rødlistede og fredede arter. Bilag IV-arternes status i Guldborgsund kommune fremgår af tabel 5, sidst i dokumentet.

Padder

Det følger af Miljøstyrelsens husdyrvejledning, at inden for en afstand på 300 m fra stald/lager kan depositionen af kvælstof henføres til punktkilden (stald/lager). Ved større afstande vil en påvirkning fra punktkilden (stald/lager) ikke kunne adskilles fra den diffuse forurening.

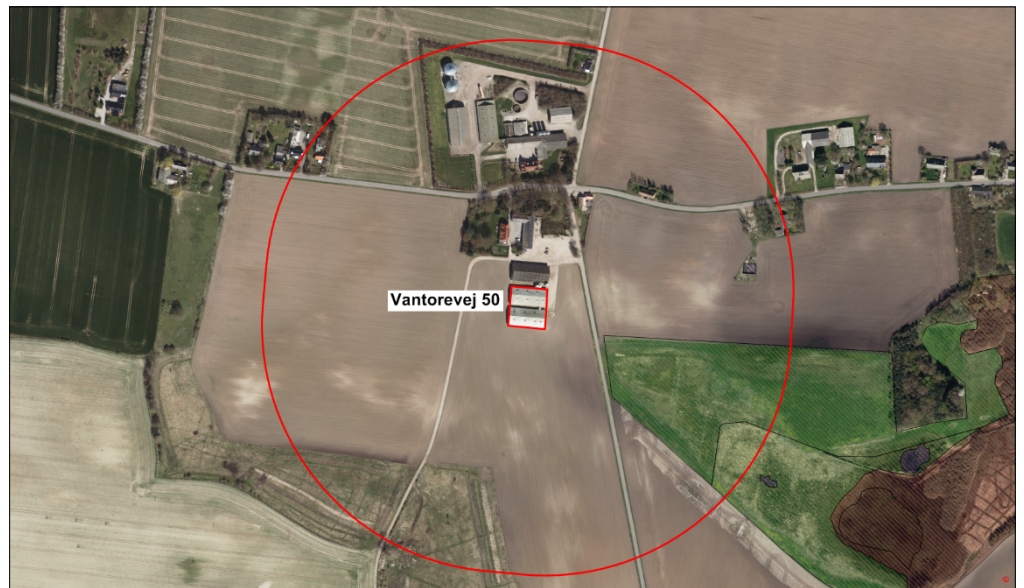

Kort 4. Beliggenheden af beskyttet natur ved husdyrbruget. Den røde streg angiver afstanden på 300 m fra staldene. Blå prikket signatur = vandhul. Grøn skravering = beskyttet eng.

Tabel 4. Beregning af ammoniakdepositionen fra husdyrbruget.

	Afstand fra anlæg	Retning	Totaldeposition	Merdeposition nudrift	Merdeposition 8-års drift
Vandhul/branddam	240 m	Ø	2,0 kg NH ₃ -N/år	1,4 kg NH ₃ -N/år	0,0 kg NH ₃ -N/år
Eng	80 m	SØ	9,4 kg NH ₃ -N/år	6,6 kg NH ₃ -N/år	-0,1 kg NH ₃ -N/år

Inden for en afstand af 300 m fra husdyrbruget er der henholdsvis et vandhul samt en fersk eng, se kort 4. En beregning af ammoniakdepositionen fra den ansøgte produktion fremgår af tabel 4.

I forbindelse med behandlingen af andre sager i området er der foretaget besigtigelser af engen i juli 2015 og januar 2016. Engen beskrives som en fugtig natureng med sort, humusholdig jord. Der vokser en række almindeligt forekommende plantearter for fugtige, næringspåvirkede naturtyper. Engen drives med en årlig slåning. Naturtilstanden vurderes at være IV (ringe).

Vandhullet/branddammen er besigtiget i oktober 2009. Branddammen er firkantet og omgivet af en betonmur med et trådhegn ovenpå. Der vokser bl.a. dunhammer, siv og andemad i branddammen. Afløbet fra branddammen er indrettet med natursten, og det blev vurderet, at den kunne være et potentielt yngle- og rastested for frøer, tudser og salamandre. En gennemgang af luftfotos af branddammen fra 2008 og frem til 2018 viser, at branddammen langsomt er groet mere til, således at arealet med sumpplanter (dunhammer mv.) er øget fra ca. 60 % af branddammens areal i 2008 til ca. 75 % i 2018. Efterhånden som branddammen gror til, bliver den mindre attraktiv som yngle- og rastested for padder.

I de temporært vanddækkede dele af Vantore Storesø, der ligger ca. 500 m sydøst for husdyrbruget er der i 2004 og 2009 observeret flere hundrede eksemplarer af grønbroget tudse.

Flagermus

Potentielle levesteder for flagermus findes i stalde, lader, træer m.m. Det forventes at omkring 3-4 flagermusarter kan findes i denne del af kommunen (Tabel 5, sidst i dokumentet med beskrivelser af bilag IV-arter). Ændringerne på husdyrbruget sker i de nuværende stalde, og der foretages således ikke nedrivning af bygninger eller fældning af større træer.

Andre bilag IV-arter, sårbare eller fredede arter

Det vurderes ikke sandsynligt, at der inden for området findes andre bilag IV-arter end padder og flagermus. Endvidere er der ikke kendskab til forekomst af andre sjældne, sårbare eller fredede arter inden for området.

Kommunens vurdering

Bilag IV-padderne kan blive påvirket ved, at deres yngle- og rastesteder kan ændres som følge af merbelastning med kvælstof fra stald og lager. Det er påvist, at tilførsel af 1 kg N/ha og derover kan medføre tilstandsændringer i et naturområde jf. Miljøstyrelsens husdyrvejledning. Merdepositionen med kvælstof er i ansøgningen beregnet til mere end 1,0 kg NH₃-N/ha både i engen og i branddammen. Tålegrænsen for naturtypen fersk eng er 15-25 kg N/ha, og baggrundsbelastningen med kvælstof er 14,1 kg N/ha i området, hvor husdyrbruget ligger jf. "National – Kvælstoftotal afsætning" på Danmarks Miljøportal. Ved ændringen af husdyrbruget vil den samlede deposition af kvælstof i engen (baggrundsbelastningen + merdepositionen) ligge inden for naturtypens tålegrænse. Ved besigtigelserne af engen er det konstateret, at engen har ringe naturtilstand. Ud fra disse forhold vurderes det, at den ansøgte produktion ikke vil medføre sådanne ændringer i engens tilstand, at dens egnethed som yngle- og rasteområde for bilag IV-padder bliver beskadiget eller ødelagt.

For branddammen gør det samme sig gældende. Branddammen er næringsrig, og besigtigelsen og gennemgangen af luftfotos viser, at den er under langsom tilgroning. Det vurderes, at en merdeposition på lidt over 1 kg NH₃-N/ha, som det er tilfældet i denne sag, ikke i sig selv vil kunne medføre en målbar ændring af naturtilstanden i branddammen og dermed kunne beskadige yngle- og rasteområdet for bilag IV-padderne.

Ved projektet sker der ikke nedrivning af bygninger, rydning af store træer eller lignende aktiviteter, der kan påvirke yngle- og rastesteder for flagermus. Det vurderes på denne baggrund, at projektet kan gennemføres uden at beskadige eller ødelægge yngle- og rasteområder for arter af flagermus.

Tabel 5. Bilag IV arter i Guldborgsund Kommune, deres forekomst samt påvirkning

Art	Udbredelse / lokalitet	Er særligt sårbar overfor
Brandts flagermus	Registreringerne i Guldborgsund Kommune begrænser sig til fund omkring Gedsergård Arten findes på lokaliteter i Lolland Kommune.	Aktiviteter, der kan påvirke dens levesteder. Findes i huse (og træer). Overvintrer i kældre, miner m.v.
Damflagermus	Registreret omkring den nordlige del af Guldborgsund både på Lolland og Falster. En lille bestand, der jager i dette område.	Aktiviteter, der kan påvirke dens overvintrings- og jagtområder. Findes i huse og hule træer nær ved større vandflader, hvor den jager.
Vandflagermus	Almindeligt forekommende i hele kommunen.	Aktiviteter, der kan påvirke dens overvintringsområder. Findes i hule træer i nærheden af jagtområderne. Overvintrer i miner, kældre, brønde m.v. Jager over vandflader.
Frynseflagermus	En lokalitet i det østlige Lolland. Viden manglefuld.	Aktiviteter, der kan påvirke dens leve- og overvintringssteder. Findes i hule træer, knyttet til skovområder. Overvintrer i miner, kældre m.v.
Troldflagermus	Almindeligt forekommende i kommunen med undtagelse af Nordfalster.	Aktiviteter, der kan påvirke dens leve- og overvintringssteder. Findes i huse samt hule træer i ældre løvskov.
Dværgflagermus	Almindeligt forekommende i næsten hele kommunen. Er især knyttet til løvskovsrige områder.	Aktiviteter, der kan påvirke dens leve- og overvintringssteder. Overvintrer i bygninger og hule træer.
Pipistrelflagermus	Findes på det sydligste af Falster. En lille bestand ved Gedser.	Aktiviteter, der kan påvirke dens leve- og overvintringssteder. Findes i huse samt hule træer.
Brunflagermus	Almindeligt forekommende i næsten hele kommunen. Er især knyttet til gamle løvskove og parker.	Aktiviteter, der kan påvirke dens leve- over overvintringssteder. Er knyttet til hule træer i løvskov.
Sydflagermus	Almindeligt forekommende i næsten hele kommunen.	Aktiviteter, der kan påvirke dens levesteder. Findes i bygninger.

Art	Udbredelse / lokalitet	Er særligt sårbar overfor
		Stærkt mennesketilknyttet art.
Bredøret flagermus	I 2002-2005 registreret ved Søholt og Hamborg Skov, Næsgård, Halskovvænge, Korselitze.	Aktiviteter, der kan påvirke dens levesteder. Findes i bygninger, kældre m.v.
Langøret flagermus	Nordøstfalster, Sydfalster, Midt- og Nordøstlolland.	Aktiviteter, der kan påvirke dens leve- og overvintringssteder. Findes i bygninger og hule træer.
Markfirben	Muligvis forsvundet.	Aktiviteter, der kan påvirke dens levesteder. Findes på åbne, varme, solrige lokaliteter f.eks. vejskrånninger, stendiger, kystskrænter og lign.
Stor vandsalamander	Almindeligt forekommende i hele kommunen.	Aktiviteter, der kan påvirke dens levesteder. Udsætning af fisk. Findes i lysåbne, ofte vegetationsrige, rene vandhuller.
Løgfrø	Sydøstlige Lolland samt Bøtø reservatet. Findes syd for Grønnegade.	Aktiviteter, der kan påvirke dens levesteder. Yngler i lysåbne, vegetationsrige, rene vandhuller. Raster på arealer med løs jord, hvor den kan grave sig ned.
Løvfrø	Evt. omkring Vignæs på Lolland og kysten øst for Kippinge på Falster.	Aktiviteter, der kan påvirke dens levesteder. Findes i lysåbne, lavvandede vandhuller, rent vand, rig undervandsvegetation. Raster i brombærbuske, tjørn, gedebled, slåen m.v.
Springfrø	Almindeligt forekommende i hele kommunen.	Aktiviteter, der kan påvirke dens levesteder. Veje nær ynglesteder. Udsætning af fisk, ænder. Vandhuller uden fisk. Raster i bunker af sten og kvas i skove, levende hegn m.v.
Strandtudse	Vestlig side af det sydligste Falster samt Bøtø reservatet.	Aktiviteter, der kan påvirke dens levesteder. Veje nær ynglesteder. Findes i lavvandede, lysåbne, udtørrende vandhuller f.eks. på græssede strandenge.

Art	Udbredelse / lokalitet	Er særligt sårbar overfor
		Raster i åbne områder med lav vegetation f.eks. græssede strandenge. Graver sig ned i jorden.
Grønbroget Tudse	<p>Nordøstfalster, Sydfalster, Midt- og Sydøstlolland.</p> <p>Har tidligere været ret almindelig på Falster, men den er gået stærkt tilbage.</p> <p>Findes omkring Store Musse</p>	<p>Ophør eller ændring af driften i yngleområder. Veje nær ynglesteder.</p> <p>Findes i lysåbne vandhuller med lav vegetation på brinkerne, og f.eks. markoversvømmelser. "Pionerart". Raster på land nær ynglevandhul f.eks. under sten, jordhuller.</p>
Spidssnudet Frø	<p>Almindeligt forekommende i hele kommunen.</p> <p>Registreret i Marielyst og Bøtø Plantage</p>	<p>Aktiviteter, der kan påvirke dens levesteder. Veje nær ynglesteder.</p> <p>Findes i vandhuller og søer gerne i sammenhæng med anden natur (eng, mose).</p> <p>Raster i enge, sumpede områder nær ynglestedet.</p>
Grøn mosaikguldsmid	<p>Registreret i Korselitze Østerskov i 1912.</p> <p>Bør stadig eftersøges på egnede lokaliteter.</p>	<p>Aktiviteter, der kan påvirke dens levesteder.</p> <p>Yngler i søer og damme med Kребseklo.</p>
Stor kærguldsmid	<p>Horreby Lyng og Listrup Lyng.</p>	<p>Lever i mindre, brunvandede søer f.eks. næringsfattige tørvegrave. Beskyttede lokaliteter med sol og læ.</p>
Lys skivevandkalv	<p>Formentlig forsvundet.</p> <p>Registreret i 1975 i Horreby Lyng.</p>	<p>Aktiviteter, der kan påvirke dens levesteder.</p> <p>Lever i store og små søer med rent, klart - brunligt vand.</p>
Bred vandkalv	<p>Formentlig forsvundet.</p> <p>Registreret i 1976 i Horreby Lyng.</p>	<p>Aktiviteter, der kan påvirke dens levesteder.</p> <p>Lever i rene søer med klart eller svagt brunt vand og med bestande af større vårfuelarver. F.eks. skovsøer.</p>
Eremit	<p>Krenkerup Haveskov og Maltrup Skov på Lolland.</p>	<p>Aktiviteter, der kan påvirke dens levesteder.</p> <p>Lever i gamle løvtræer med smuldfyldte huller. I skove, parker.</p>
Mygblomst	<p>Tidligere registreret i Idalund Teglværk, Hanemose, Kartoffe Mose og Radsted Mose.</p> <p>Seneste fund mindst 30 år tilbage.</p>	<p>Tilgroning, vandstandssænkning.</p>

