

**Aarhus Kommune – Teknik og Miljø
Tilsyn ifølge miljøbeskyttelsesloven**

Tilsynsdato	21.08.2020
Tilsynstype	§9-tilsyn: ved væsentlig klage el. uheld
CVR-nummer	12672195
P-nummer	
Virksomhed	Hasselager Grain Terminal A/S
Adresse	Birkegårdsvej 5
Postnummer og by	8361 Hasselager
Telefon	8628 2742
e-mail	agh@danishagro.dk
Kontaktperson	Alvin Justesen
Branchekode	G201: Kraft-varmeanlæg, effekt 5-50 MW
Biaktiviteter	G201
Kraft-varmeanlæg, effekt 5-50 MW	Ingen
<u>Tilstede ved tilsynet:</u>	
Virksomheden	Alvin Justesen
Aarhus Kommune	Christian Westergaard

Aarhus Kommune, Teknik og Miljø har udført tilsyn i henhold til Miljøbeskyttelsesloven. Ved tilsynet er de miljømæssige forhold vedrørende indretning og drift gennemgået. Baggrunden for tilsynet er kommunens forpligtigelse til at føre tilsyn med, at virksomheden overholder miljøbestemmelserne i den daglige drift i henhold til Miljøbeskyttelsesloven.

På de efterfølgende sider ses de miljømæssige oplysninger som Teknik og Miljø har registreret.

REGULERINGSGRUNDLAG

Godkendelsespligtig virksomhed

Virksomheden reguleres efter miljøgodkendelse af 05.04.1990 og påbud af 16-11-2006. Alle aktiviteter er omfattet af den nuværende godkendelse. Det er ved tilsynet oplyst, at der ikke er indført nye processer, aktiviteter, materialer m.v.

Virksomheden må ikke udvides eller ændres bygningsmæssigt eller driftsmæssigt, herunder med hensyn til affaldsfrembringelsen, på en måde, der medfører øget påvirkning af det eksterne miljø, før udvidelsen eller ændringen er godkendt af kommunen. Ansøgning om miljøgodkendelse af udvidelser eller ændringer skal ske gennem det digitale anmeldesystem "Byg og Miljø", som findes her: <https://www.bygomiljoe.dk/>.

Gebyrpligtig virksomhed

Virksomheden er omfattet af § 2, stk. 1, nr. 1 i Brugerbetalingsbekendtgørelsen (bekendtgørelse om brugerbetaling for godkendelse og tilsyn efter lov om miljøbeskyttelse og lov om miljøgodkendelse m.v. af husdyrbrug). Dette betyder, at der opkræves brugerbetaling for miljøtilsyn, miljøsagsbehandling m.m. Opkrævning sker én gang årligt i november måned for perioden 1. november til 31. oktober.

Anden lovgivning, generelle bemærkninger m.v.

Kontrolpunkt	Tilsynskommentar
Afsluttende bemærkninger	<p>Ved tilsynet kunne det konstateres, at læsning af korn i den nordlige del af anlægget periodevist medfører støvgener uden for virksomhedens areal. Virksomheden overholder således ikke vilkår c) i påbud om kedel- og korntørringsanlæg af 16-11-2006, der siger: virksomheden må ikke uden for virksomhedens areal give anledning til støvgener, der efter Natur- og Miljøforvaltningens opfattelse kan betegnes som væsentligt.</p> <p>Aarhus Kommune vurderer, at der er tale om væsentlige støvgener, og indskærper derfor efter miljøbeskyttelseslovens §69 stk. 1, at virksomhedens aktiviteter fremadrettet ikke må resultere i væsentlige støvgener udenfor virksomhedens areal.</p> <p>Virksomheden skal udarbejde en handlingsplan for håndtering af støv, der indeholder en redegørelse for hhv. overvågning, forebyggelse og begrænsning af støvgener. Handlingsplanen skal fremsendes til Aarhus Kommune inden 1. oktober 2020.</p>

INDRETNING OG DRIFT

Kort beskrivelse af virksomhedens produktion, processer og planforhold

Kort beskrivelse	<p>Virksomheden modtager, tørrer, opbevarer og udleverer korn og frø primært til bryggerier og oliepresning.</p> <p>Virksomhedens maskinpark og anlæg</p> <p>Fyringsanlæg (4 kedler med en samlet effekt på ca. 8,6 MW), korntørringsanlæg og diverse transportører.</p>
Produktionsareal (m ²):	18.000
Antal ansatte	I produktionen er der beskæftiget 2 personer.

Driftstid
Hverdage

kl. 7-15

LUFT

Kontrolpunkt	Tilsynskommentar
Luftemissioner	<p>Ved tilsynet kunne det konstateres, at læsning af korn i den nordlige del af anlægget periodevist medfører støvgener uden for virksomhedens areal. Støvgenerne forekommer typisk i forbindelse med lastning af lastbiler mellem hallerne i den nordlige del af anlægget (se figur 1) i de perioder når vinden kommer fra syd eller sydøst. Billederne 1a og 1b er eksempler på kornstøv på medarbejdernes biler ved Busselskabet.</p> <p>Virksomheden overholder således ikke vilkår c) i påbud om kedel- og korntøringsanlæg af 16-11-2006, der siger: virksomheden må ikke uden for virksomhedens areal give anledning til støvgener, der efter Natur- og Miljøforvaltningens opfattelse kan betegnes som væsentligt.</p> <p>Aarhus Kommune vurderer, at der er tale om væsentlige støvgener, og indskærper derfor efter miljøbeskyttelseslovens §69 stk. 1, at virksomhedens aktiviteter fremadrettet ikke må resultere i væsentlige støvgener udenfor virksomhedens areal.</p> <p>Virksomheden skal udarbejde en handlingsplan for håndtering af støv, der indeholder en redegørelse for hhv. overvågning, forebyggelse og begrænsning af støvgener. Handlingsplanen skal fremsendes til Aarhus Kommune inden 1. oktober 2020.</p>

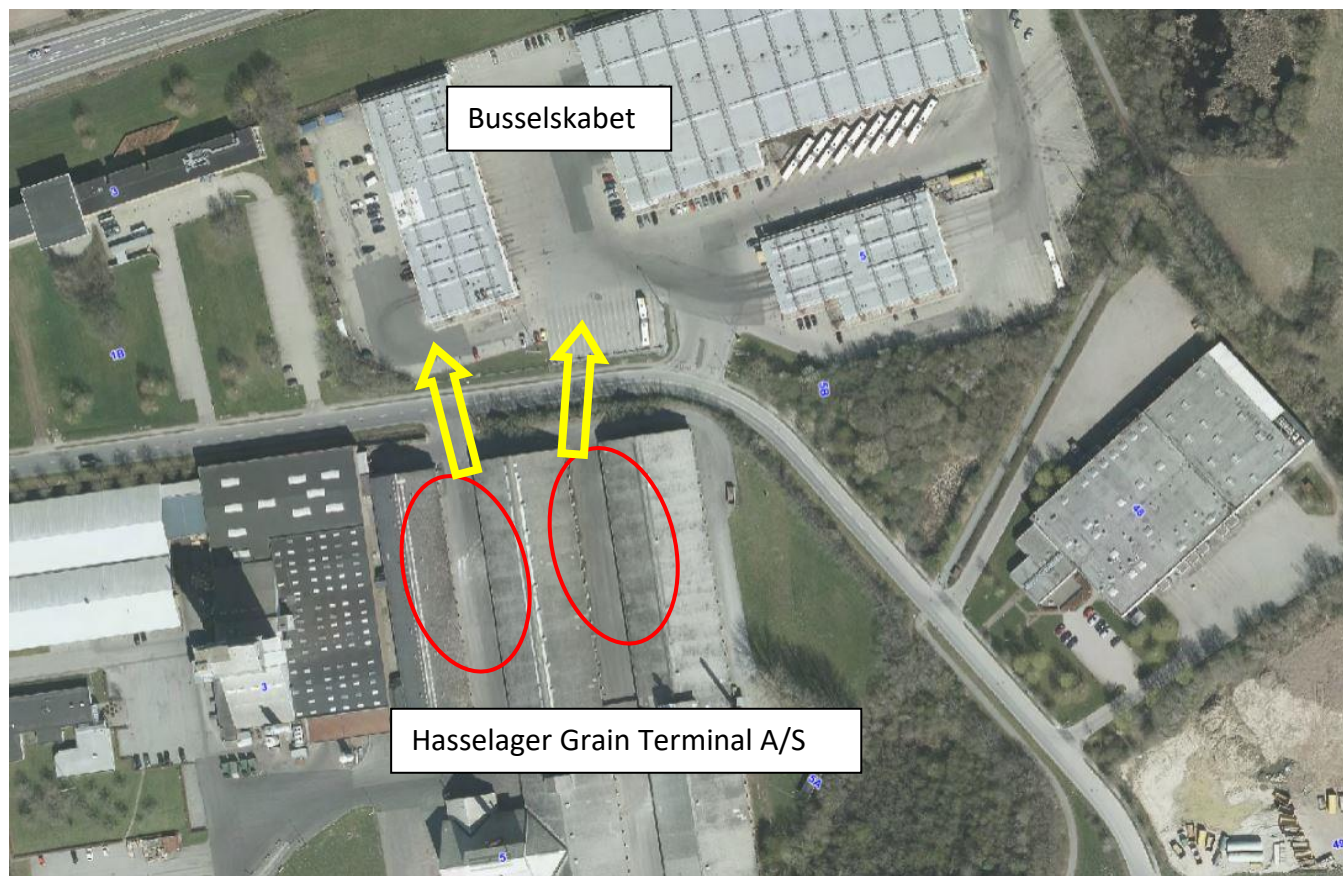

Figur 1 Oversigtskort. Rød markering viser, hvor lastbilerne bliver lastet, og de gule pile viser støvgenernes retning.



Billede 1a Kornstøv på bil.



Billede 1b Kornstøv på bil.

Tilsynet er udført af:

Christian Westergaard
Biolog

tlf:
e-mail: chrwe@aarhus.dk