

Digital annonce
Aabenraa Kommunes hjemmeside

Kultur, Miljø & Erhverv
Miljø
Skelbækvej 2
6200 Aabenraa
Tlf.: 73 76 76 76

Dato: 19-05-2016
Sagsnr.: 16/4644
Dok.nr.: 139847/16
Kontakt: Morten Hansen
E-mail: mbh@aabenraa.dk

Tilladelse til ændring og udvidelse af dyrehold på Hjolderup Klintvej 3, 6392 Bolderslev

Aabenraa Kommunes Team Natur og Team Miljø har den 19. maj 2016 meddelt tilladelse til udvidelse af dyreholdet på ejendommen Hjolderup Klintvej 3, 6392 Bolderslev i henhold til § 10 i lovbekendtgørelse nr. 868 af 3. juli 2015 af lov om miljøgodkendelse m.v. af husdyrbrug.

Ejendommen meddeles tilladelse til en årlig produktion på:

- 25 ammekøer over 600 kg
- 10 årsopdræt, tung race, 0-6 mdr.
- 20 årsopdræt, tung race, 6-27 mdr.
- 15 producerede tyrekalve 40-220 kg
- 15 producerede ungtyre 220-550 kg
- Svarende til 37,62 DE.

Det skal oplyses, at dette tillæg ikke omfatter tilladelser/afgørelser efter anden lovgivning end efter husdyrbrugloven.

Tilladelsen kan ses nedenstående i sin helhed.

Afgørelsen kan påklages til Natur- og Miljøklagenævnet af:

- Afgørelsens adressat
- Miljøministeren
- Enhver, der har en individuel væsentlig interesse i sagens udfald
- Sundhedsstyrelsen
- Danmarks Fiskeriforening, Ferskvandsfiskeriforeningen i Danmark, Arbejderbevægelsens Erhvervsråd og Forbrugerrådet, alle i henhold til lovens § 85
- Lokale foreninger og organisationer, lovens § 86
- Landsdækkende foreninger og organisationer, lovens § 87

Hvis du ønsker at klage over denne afgørelse, kan du klage til Natur- og Miljøklagenævnet. Du skal klage via Klageportalen, som du finder et link til på forsiden af www.nmkn.dk. Klageportalen ligger på www.borger.dk og www.virk.dk. Du logger på www.borger.dk eller www.virk.dk, ligesom du plejer, typisk med NEM-ID. Klagen sendes gennem Klageportalen til den myndighed, der har truffet afgørelsen. En klage er indgivet, når den er tilgængelig for myndigheden i Klageportalen. Når du klager, skal du betale et gebyr på kr. 500. Du betaler gebyret med betalingskort i Klageportalen.

Natur- og Miljøklagenævnet skal som udgangspunkt afvise en klage, der kommer uden om Klageportalen, hvis der ikke er særlige grunde til det. Hvis man ønsker at blive fritaget for at bruge Klageportalen, skal man sende en begrundet anmodning til den myndighed, der har truffet afgørelse i sagen. Myndigheden videresender herefter anmodningen til Natur- og Miljøklagenævnet, som træffer afgørelse om, hvorvidt anmodningen kan imødekommes.

Klagefristen er 4 uger fra den dag afgørelsen er meddelt. Er afgørelsen offentligt bekendtgjort, regnes klagefristen dog altid fra bekendtgørelsen. Hvis klagefristen udløber på en lørdag eller helligdag, forlænges fristen til den følgende hverdag.

Afgørelsen annonceres offentligt tirsdag 24. maj 2016 på Aabenraa Kommunes hjemmeside. En eventuel klage skal være modtaget senest tirsdag den 21. juni 2016, der er dagen for klagefristens udløb.

Venlig hilsen



Morten Hansen
Miljøsagsbehandler
Team Natur og Team Miljø
Skelbækvej 2, 6200 Aabenraa
Aabenraa Kommune



Tilladelse til Husdyrbruget Hjolderup Klintvej 3, 6392 Bolderslev

§ 10

Lovbekendtgørelse nr. 868
af 3. juli 2015 om miljøgod-
kendelse m.v. af husdyrbrug

Tilladelsesdato:
19. maj 2016



**Aabenraa Kommune
Kultur, Miljø & Erhverv
Team Natur og Team Miljø
Skelbækvej 2
6200 Aabenraa
Tlf. 73 76 76 76**

Indholdsfortegnelse

Datablad	3
1 Ansøgning og tilladelse	4
1.1 Ansøgning om tilladelse	4
1.2 Offentlighed	4
1.3 Meddelelse af tilladelse	4
2 Vilkår	6
2.1 Generelle forhold	6
2.2 Husdyrhold, staldanlæg og drift	6
2.3 Gødningsproduktion og -håndtering	7
2.4 Forurening og gener fra husdyrbruget	7
2.5 Arealer	9
2.6 Egenkontrol og dokumentation	9
3 Generelle forhold	11
3.1 Beskrivelse af husdyrbruget	11
3.2 Meddelelsespligt	11
3.3 Gyldighed	11
4 Beskrivelse af projektet	13
4.1 Anlæg	13
4.2 Arealer	14
5 Vurdering af projektet	15
5.1 Spørgsmål 1	15
5.2 Spørgsmål 2	16
5.3 Spørgsmål 3	21
5.4 Spørgsmål 4	22
5.5 Spørgsmål 5	23
5.6 Spørgsmål 6	25
5.7 Spørgsmål 7	25
5.8 Spørgsmål 8	26
5.9 Spørgsmål 9	27
5.10 Spørgsmål 10	29
5.11 Placering i landskabet	30
5.12 Bedste tilgængelige teknik (BAT)	30
5.13 Nitrat til grundvand	31
5.14 Nitrat til overfladevand – vandløb, søer og kystvande	31
5.15 Fosfor til overfladevand - vandløb, søer og kystvande	33
5.16 Natura 2000 kystvandområder	34
5.17 Påvirkninger af arter med særlige strenge beskyttelseskrav (bilag IV)	38
6 Klagevejledning	42
7 Bilag	44

Datablad

Titel:	Tilladelse til husdyrbruget Hjolderup Klintvej 3, 6392 Bolderslev. Tilladelsen meddeles i medfør af lov om miljøgodkendelse m.v. af husdyrbrug, jf. § 10, stk. 2 i lovbekendtgørelse nr. 868 af 3. juli 2015 om miljøgodkendelse m.v. af husdyrbrug.
Tilladelsesdato:	19. maj 2016
Ansøger:	Jes Christian Hinrichsen, Hjolderup Klintvej 3, 6392 Bolderslev
Telefonnr.:	74 66 66 85
Mobilnummer:	61 11 35 69
E-mail:	mjchinrichsen@hotmail.com
Ejer af ejendommen:	Jes Christian Hinrichsen, Hjolderup Klintvej 3, 6392 Bolderslev
Kontaktperson:	Jes Christian Hinrichsen, Hjolderup Klintvej 3, 6392 Bolderslev
Ejendomsnummer:	5800012943
Matr.nr. og ejerlav:	1 Hjolderup, Bjolderup
CVR nummer:	86144018
CVR/p nummer:	1002739873
CHR nummer:	47636
Biaktiviteter:	Ingen
Miljørådgiver:	Louise Hedegaard Riemann, LHN, Industriparken 1, 6360 Tinglev. Tlf. 73 64 29 15, mobil 24 77 67 28, mail lhr@lhn.dk
Tilsynsmyndighed:	Aabenraa Kommune
Sagsbehandler, miljø:	Lene Kragh Møller
Kvalitetssikring, miljø:	Morten Hansen
Sagsbehandler, natur:	Morten Hansen
Kvalitetssikring, natur:	Tina Hjørne
Sagsnr:	16/4644, dok. 38
Øvrige afgørelser:	Ingen

1 Ansøgning og tilladelse

1.1 Ansøgning om tilladelse

Jes Christian Hinrichsen har den 5. februar 2016 fremsendt en ansøgning om ændring og udvidelse af dyreholdet på ejendommen beliggende Hjolderup Klintvej 3, 6392 Bolderslev. Ejendommens matr.nr. er 1 Hjolderup, Bjolderup. Ejendommens ejendomsnummer er 5800012943. Ejendommen er omfattet af CVR-nr. 86144018 og CHR-nr. 47636.

Ansøgningen fremgår af bilag 1.

Der har tidligere været frilandssvinebesætning på ejendommen, men dette dyrehold opførte ifølge CHR i 2007. Opslag i CHR registeret den 16. februar 2016 viste, at ændringen delvis er gennemført, idet der ikke længere er slagtevin på ejendommen, og antallet af køer er over det tilladte. Der er således tale om en retslig lovliggørelse af udvidelsen og ændringen af dyreholdet.

Ansøgningen vedrører udvidelse og ændring fra en blandet besætning med kvæg og slagtesvin til en ammekvægsbesætning med opdræt (tung race) og opdræt af tyre, svarende til 37,62 DE. Staldsystemet er dybstrøelse.

Ansøgningen vedrører ingen bygningsmæssige udvidelser eller ændringer.

Der er ansøgt om et alternativ angående arealerne. Hvor selve hovedansøgningen er med 8 % ekstra efterafgrøder, så er alternativ 1 med 6 % ekstra efterafgrøder og et sædskifte med et udvaskningsindeks på 92. Både hovedansøgningen og alternativ 1 opfylder de generelle krav der er til udvaskning af nitrat til overfladevand.

1.2 Offentlighed

Ansøgningen om § 10 tilladelse har ikke været offentligt annonceret, da Aabenraa Kommune har vurderet, at det beskyttelsesniveau for ammoniak, lugt, fosfor og nitrat, der er fastlagt i husdyrgodkendelsesbekendtgørelsen, ikke overskrides, og at der derudover ikke er øvrige forhold, der vurderes at have væsentlige virkninger på miljøet.

Orientering om ansøgningsmateriale og udkast til tilladelse blev den 18. marts 2016 sendt til ansøger, nabo samt parter. Modtagerne fremgår af listen over de klageberettigede i afsnit 6 "Klagevejledning". Der var en frist på 3 uger til at fremsende bemærkninger til ansøgningen og udkastet.

Aabenraa Kommune har ikke modtaget kommentarer til udkastet til tilladelse.

Den meddelte tilladelse bliver offentligt annonceret på Aabenraa Kommunes hjemmeside tirsdag, den 24. maj 2016, og afgørelsen bliver fremsendt til de klageberettigede listet i afsnit 6 "Klagevejledning".

1.3 Meddelelse af tilladelse

Aabenraa Kommunes Team Miljø og Team Natur meddeler tilladelse i henhold til § 10, stk. 2 i lov om miljøgodkendelse m.v. af husdyrbrug, jf. lovbekendtgørelse nr. 868 af 3. juli 2015 om miljøgodkendelse m.v. af husdyrbrug til ændring og udvidelse af husdyrbruget Hjolderup Klintvej 3, 6392 Bolderslev.

Ejendommen meddeles tilladelse til en årlig produktion på:

- 25 ammekøer over 600 kg
- 10 årsopdræt, tung race, 0-6 mdr.
- 20 årsopdræt, tung race, 6-27 mdr.
- 15 producerede tyrekalve 40-220 kg
- 15 producerede ungtyre 220-550 kg
- Svarende til 37,62 DE.

Tilladelsen omfatter endvidere den nuværende stald samt øvrige faste konstruktioner.

Det skal oplyses, at denne tilladelse ikke omfatter andre tilladelser/afgørelser efter anden lovgivning end efter husdyrbruget.

Tilladelsen meddeles:

- på grundlag af de i sagen foreliggende oplysninger,
- efter § 10, stk. 2 i lovbekendtgørelse nr. 868 af 3. juli 2015 om miljøgodkendelse m.v. af husdyrbrug og
- i henhold til de fastsatte vilkår.

Tilladelsen gælder kun for det ansøgte. Der må ikke ske udvidelse eller ændring af husdyrbruget, før det er anmeldt og tilladt eller godkendt af Aabenraa Kommune.

Husdyrbruget skal til enhver tid leve op til gældende regler i love og bekendtgørelser og Aabenraa Kommunes regulativer – også selv om disse regler eventuelt bliver skærpede i forhold til denne tilladelse.

Aabenraa Kommune har vurderet, at husdyrbruget har truffet de nødvendige foranstaltninger til at forebygge og begrænse forureningen og generne fra husdyrbrugets anlæg og arealer ved anvendelse af den bedste tilgængelige teknik. Kommunen har endvidere vurderet, at husdyrbruget kan drives på stedet uden væsentlige indvirkninger på miljøet, såfremt vilkårene i tilladelsen overholdes.

Det er Aabenraa Kommunes samlede vurdering, at det ansøgte projekt:

- overholder bekendtgørelsens fire beskyttelsesniveauer for ammoniak, lugt, fosfor og nitrat
- lever op til kravene om anvendelse af bedste tilgængelige teknik
- ikke vil påvirke Natura 2000 områder væsentligt
- ikke vil have en negativ indflydelse på planter eller dyr omfattet af bilag IV, artsfredning eller optaget på nationale eller regionale rødlistor på eller umiddelbart op til husdyrbrugets arealer, og
- ikke vil have væsentlige virkninger på de landskabelige værdier.

Den 19. maj 2016



Lene Kragh Møller
Miljøsagsbehandler
lkmo@aaberna.dk

Aabenraa Kommune
Kultur, Miljø & Erhverv
Team Miljø
Skelbækvej 2
6200 Aabenraa
www.aaberna.dk



Morten Hansen
Natursagsbehandler
mbh@aaberna.dk

Aabenraa Kommune
Kultur, Miljø & Erhverv
Team Natur
Skelbækvej 2
6200 Aabenraa
www.aaberna.dk

2 Vilkår

2.1 Generelle forhold

Beskrivelse af husdyrbruget

1. Husdyrbruget skal placeres, indrettes og drives i overensstemmelse med de oplysninger, der fremgår af det vedlagte ansøgningsmateriale, se bilag 1, der er modtaget i Aabenraa Kommune den 5. februar 2016 og ansøgningskema nr. 85173, version nr. 2, se bilag 2, modtaget den 25. februar 2016 i Aabenraa Kommune og med de vilkår, der fremgår af tilladelsen.
2. Ændringer i ejerforhold eller hvem, der er ansvarlig for driften af husdyrbruget, skal senest en måned efter ændringen meddeles skriftligt til Aabenraa Kommune.

Gyldighed

3. Tilladelsen bortfalder, såfremt den ikke er udnyttet inden 2 år regnet fra den 19. maj 2016.

2.2 Husdyrhold, staldanlæg og drift

Husdyrhold og staldindretning

4. Dyreholdets omfang og sammensætning samt fordeling i de enkelte staldafsnit må på årsplan ikke ændres væsentligt i forhold til nedenstående tabel. Dyreenhedsomregningsfaktoren fremgår af bilag 1 til bekendtgørelse nr. 135 af 26. november 2015 om erhvervsmæssigt dyrehold, husdyrgødning, ensilage m.v. Ved ændringer i dyreenhedsomregningsfaktorer er det antallet af individer, der gælder.

Stald ST	Dyrehold	Staldsystem	Antal dyr	Alder	DE
Stald	Ammekøer Over 600 kg	Dybstrøelse (hele arealet)	10		7,14
	Årsopdræt (tung race)	Dybstrøelse (hele arealet)	10	0-6 mdr.	2,70
	Årsopdræt (tung race)	Dybstrøelse (hele arealet)	20	6-27 mdr.	9,52
	Tyrekalve (tung race)	Dybstrøelse (hele arealet)	15	40-220 kg	1,76
	Ungtyre (tung race)	Dybstrøelse (hele arealet)	15	220-550 kg	5,77
	Ammekøer Over 600 kg	Dybstrøelse (hele arealet)	15		10,71
I alt					37,62

5. 10 ammekøer, 10 årsopdræt (0-6 mdr.) og 20 årsopdræt (6-27 mdr.) skal være udegående inden for udbringningsarealet i minimum 5 måneder i perioden fra den 1. maj til 1. oktober, hvor de ikke har adgang til staldanlægget.
6. 15 ammekøer skal være udegående uden for udbringningsarealet i minimum 5 måneder i perioden fra 1. maj til 1. oktober, hvor de ikke har adgang til staldanlægget.
7. I dybstrøelsesstalden skal der strøs med halm eller andet tørstof i mængder, der sikrer, at dybstrøelsesmåtten altid er tør i overfladen.

8. Der skal til stadighed opretholdes en god staldhygiejne. Det skal bl.a. sikres, at båse og lignende samt foderarealer holdes tørre, at dyrene holdes rene, at støv- og smudsbelægning i staldene fjernes, og at fodringssystemer holdes rene.
9. Der skal etableres afløb fra stalden til opsamlingsbeholder.

Spildevand samt tag - og overfladevand

10. Overfladevand fra arealer, hvor der kan ske spild med forurenende foder eller gødning eller opstå anden forurening, må ikke afledes til dræn, vandløb eller nedsivning. Afledningen af ejendommens overfladevand må ikke udvides, inden kommunen har meddelt tilladelse hertil.

Kemikalier og medicin m.v.

11. Gødningsstoffer, kemikalier, foderstoffer m.v., skal opbevares, således at de ikke kan ledes til jord, grundvand, overfladevand eller afløbssystemer, hvis der måtte ske udslip.

Affald

12. Selvdøde og aflivede dyr må inden afhentning ikke kunne ses fra Hjolderupvej og fra Hjolderup Klintvej.

2.3 Gødningsproduktion og –håndtering

Opbevaring af fast husdyrgødning, dybstrøelse og kompost

13. Kompost med et tørstofindhold på mindst 30 pct. i et hvert delparti i markstakke må ikke placeres på arealer som skråner mere end 6 grader mod vandløb, søer eller fjorde, og de skal placeres, så de ligger mest muligt i læ.
14. Der må ikke opbevares dybstrøelse på befæstede arealer udendørs.

Gødningstyper og mængder

15. Der må på ejendommen maksimalt produceres en mængde dybstrøelse svarende til 37,62 DE. Dyreenhedsomregningsfaktoren fremgår af bilag 1 til bekendtgørelse nr. 1318 af 26. november 2015 (husdyrgødningsbekendtgørelsen).

2.4 Forurening og gener fra husdyrbruget

Lugt

16. Den faktiske lugtmission fra den samlede produktion må på intet tidspunkt overskride 309 LE/s og/eller 1.313,25 OUE, jf. tabel 5.

Den *faktiske lugtmission fra den samlede produktion* beregnes som summen af hver enkelt stalds faktiske lugtmission fra produktionen.

Hver enkelt stalds faktiske lugtmission fra produktionen beregnes som "Ton dyr på stald" gange den på godkendelsestidspunktet gældende emissionsfaktor for lugt gange "Effekt af teknologi".

Den på godkendelsestidspunktet gældende emissionsfaktor for lugt beregnes ved at dividere "Lugt fra produktion" med "Ton dyr på stald".

Det kan i særlige tilfælde være nødvendigt at stille vilkår om lugtmission fra enkelte stalde.

Fluer og skadedyr

17. Der skal på husdyrbruget foretages en effektiv fluebekæmpelse, herunder en effektiv bekæmpelse af fluelarve i dybstrøelsen/husdyrgødningen, som minimum i overensstemmelse med de nyeste retningslinier Aarhus Universitet, Institut for Agroøkologi.

Transport

18. Ved transport af dybstrøelse ud på offentlig vej skal vognen læsses ordentlig, så spild ikke kan finde sted. Skulle der alligevel ske spild, skal det staks opsamles.

Støj

19. Bidraget fra landbruget med driftsbygninger på adressen Hjolderup Klintvej 3, 6392 Bolderslev til det ækvivalente, korrigerede støjniveau i dB(A) må i det åbne land ikke overskride følgende værdier:

	Mandag - fredag kl. 07.00 - 18.00 Lørdag kl. 07.00 - 14.00	Mandag - fredag kl. 18.00 - 22.00 Lørdag kl. 14.00 - 22.00 Søn og helligdag kl. 07.00 - 22.00	Alle dage kl. 22.00 - 07.00
Det åbne land	55	45	40

Notationer og principper, der anvendes ved beskrivelse og regulering af ekstern støj fra landbruget, er anført i Miljøstyrelsens vejledning nr. 5/1984 *Ekstern støj fra virksomheder*.

Støjgrænserne må i det åbne land ikke overskrides ved udendørs opholdsarealer ved boliger.

For dagperioden kl. 07.00-18.00 skal grænseværdierne overholdes inden for det mest støjbelastede tidsrum på 8 timer.

For aftenperioden kl. 18.00 -22.00 skal grænseværdierne overholdes inden for den mest støjbelastede time.

For natperioden kl. 22.00 - 07.00 skal grænseværdierne overholdes inden for den mest støjbelastede halve time.

Støj fra intern transport på landbrugets område medregnes i landbrugets støjbidrag.

Dog medregnes kun støjbidrag fra transport ved driftsbygninger og i umiddelbar nærhed af disse samt ved gødningsoplæg og lign.

Ved tilkørsel af foderafgrøder som eksempelvis græs til siloanlæg eller til faste oplagspladser eller ved bortkørsel af fast gødning i forbindelse med udbringning til mark kan der ses bort fra støjbidraget fra disse aktiviteter.

Støj fra faststående anlæg placeret på arealer uden for driftsbygningernes område, eksempelvis fast opstillede motorer og vandpumper, skal medregnes i landbrugets støjbidrag.

Støj fra mobile anlæg opstillet ved driftsbygninger, eksempelvis fra blæsere på lastvogne med varer til landbruget, skal medregnes i landbrugets støjbidrag, uagtet at anlæggene måtte befinde sig på et køretøj, der ikke hører til landbruget.

Målinger/beregninger til kontrol af, at grænseværdierne er overholdt, skal udføres, når tilsynsmyndigheden finder det påkrævet.

Dog kan målinger/beregninger kræves højst en gang årligt.

Tilsynsmyndigheden kan kræve, at målinger/beregninger skal foretages af et akkrediteret firma eller laboratorium eller af en certificeret person omfattet af Miljøstyrelsens godkendelsesordning "Miljømåling - ekstern støj".

Udgifterne afholdes af landbruget.

Støv

20. Driften må ikke medføre væsentlige støvgener udenfor ejendommens eget areal. Dette vurderes af tilsynsmyndigheden.

Lys

21. Nye lyskegler fra udendørs belysning ved staldene må ikke vende direkte mod nabobeboelser. Pladsbelysningen skal forsynes med en bevægelsessensor, der sikrer, at lyset kun er tændt i op til en halv time ad gangen eller så længe, der arbejdes på pladserne uden for bygningerne.

2.5 Arealer

22. På bedriftens udbringningsarealer må der maksimalt udbringes husdyrgødning svarende til et husdyrtryk på 1,43 DE/ha.
23. Der skal foreligge skriftlige aftaler på forpagtninger af mindst 1 års varighed.
24. Hvis de ansøgte forhold for hovedansøgningen følges, så skal der hvert år være 8 % ekstra efterafgrøder, ud over de til en hver tid gældende, generelle krav om efterafgrøder. Disse efterafgrøder skal følge de samme regler som gælder for de lovpligtige efterafgrøder, hvad angår artsvalg, dyrkningsperiode og kvælstofgødning.
25. Hvis de ansøgte forhold for alternativ 1 følges, så skal der hvert år være 6 % ekstra efterafgrøder, ud over de til en hver tid gældende, generelle krav om efterafgrøder. Disse efterafgrøder skal følge de samme regler som gælder for de lovpligtige efterafgrøder, hvad angår artsvalg, dyrkningsperiode og kvælstofgødning.
26. Hvis de ansøgte forhold for alternativ 1 følges, så skal arealerne dyrkes med et sædskifte der har et udvaskningsindeks på 92 eller derunder.
27. Udbringning af husdyrgødning fra bedriften må kun finde sted på de 23,18 ha ejet og forpagtet udspretningsareal, som fremgår med rødt på nedenstående kort

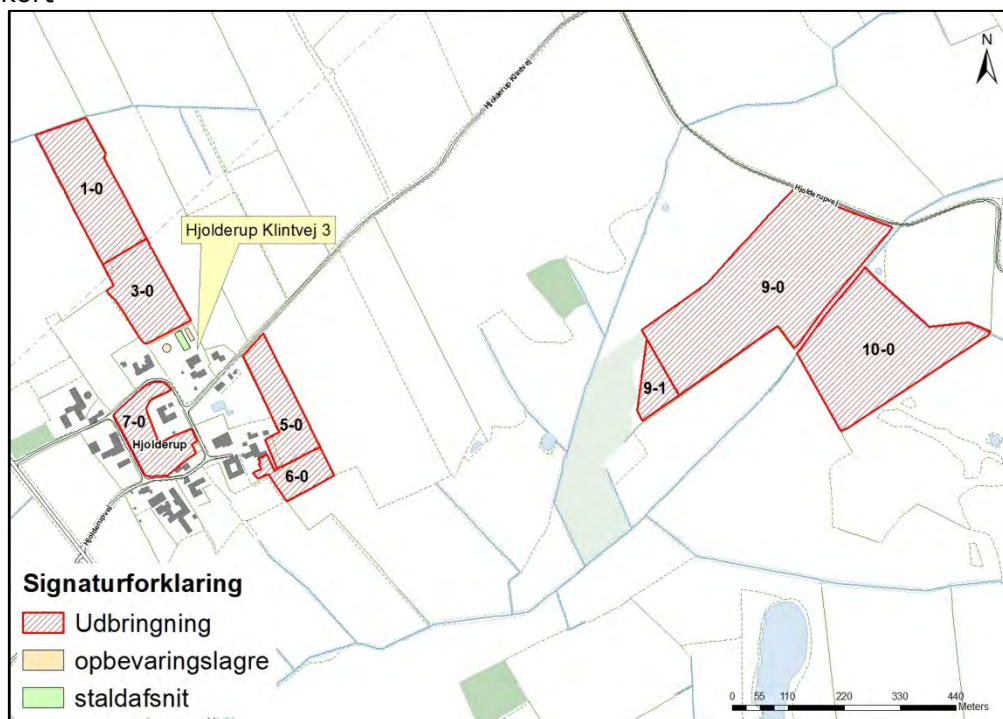

2.6 Egenkontrol og dokumentation

Generelt

28. Der skal ved tilsyn foreligge dokumentation for sædskifte, andelen af efterafgrøder og tildelt husdyrgødning for de seneste 5 år, f.eks. i form af kopier af de indsendte gødningsregnskaber.
29. Dokumentationen skal have en sådan form, at den tydeligt kan vise, at vilkårene i tilladelsen er overholdt. Dokumentationen skal opbevares i mindst 5 år og forevises på Aabenraa Kommunes forlangende. Det kan være mark- og gødningsregnskaber, ansøgninger om støtte efter enkeltbetalingsordningen, foderanalyser, fakturaer for indkøbt foder, effektivitetskontroller, slagteriaf-

regninger, årsoppgørelser fra slagteriet, kvitteringer for solgte og købte dyr, afsnit fra drifts- og skatteregnskaber vedrørende omsætning af foder og dyr samt status dyr og foder.

30. Til dokumentation for at vilkår vedrørende kvægbesætningen er overholdt, og at kvægbesætningens produktionsomfang ikke er større end det tilladte, skal registreringer af antal årsdyr i CHR-registeret forevises Aabenraa Kommune på forlangende. Alternativt skal Aabenraa Kommune gives tilladelse til at kunne indhente oplysningerne hos Dansk Landbrugsrådgivning, eller hos dem, der har rådighed over oplysningerne. Omkostningerne i forbindelse med indhentning af oplysningerne skal afholdes af driftsherren.
31. Driftsforstyrrelser og uheld, der vurderes at kunne påvirke natur og miljø, skal registreres med dato og beskrivelse i driftsjournalen.
32. Såfremt tilsynsmyndigheden skønner, at eventuel klage vedrørende den faktiske lugtemission fra den samlede produktion er velbegrundet, skal husdyrbruget for egen regning udarbejde en samlet statusoppgørelse og for hver enkelt stald oplyse "StaldID", "Kode for staldsystem", "Antal dyr"/"Antal stipladser" og "Ton dyr på stald". Krav om udarbejdelse af en statusoppgørelse kan maksimalt kræves 2 gange pr. år, dog maksimalt 1 gang pr. kvartal. Statusoppgørelsen skal fremsendes til tilsynsmyndigheden senest 7 dage efter at tilsynsmyndigheden har fremsat krav om udarbejdelse af statusoppgørelsen.
33. Hvis driftsherren opnår dispensation fra kravet om registrering ved flytning af kvæg mellem besætninger, der indgår i samme samdrift, jf. reglerne om mærkning, registrering og flytning af kvæg, så skal driftsherren føre en logbog eller en produktionskontrol fra og med datoen, hvor dispensationen gælder, for at dokumentere overholdelse af vilkår 4. Følgende skal fremgå af logbogen eller produktionskontrollen:
 - antal årskøer, tung race/Jersey, antal kg EKM/årsko
 - antal årsopdræt 0-6 mdr., tung race/Jersey, alder ved indgang/afgang
 - antal årsopdræt 6-27 mdr., tung race/Jersey, alder ved indgang/afgang
 - antal producerede tyrekalve, tung race/Jersey, vægt ved indgang/afgang.
 - antal producerede tyrekalve, tung race/Jersey, vægt ved indgang/afgang.
 - antal producerede ungdalve, tung race/Jersey, vægt ved indgang/afgang.Anvendes produktionskontrol som dokumentation, så skal produktionskontrollen følge planåret (1. august til 31. juli). Produktionskontrollen skal være udarbejdet senest 3 måneder efter afslutningen af planåret

3 Generelle forhold

Husdyrbruget får en samlet årlig produktion, der er større end 15 dyreenheder og mindre end 75 dyreenheder, og det har ikke aktiviteter omfattet af husdyrbruglovens § 12, stk. 1, nr. 1-3. Husdyrbruget er derfor omfattet af § 10, stk. 2 i lovbekendtgørelse nr. 868 af 3. juli 2015 om miljøgodkendelse m.v. af husdyrbrug. Virksomheden skal have en tilladelse til udvidelse og ændring af produktionen, og Aabenraa Kommune er tilladelses- og tilsynsmyndighed.

Kommunen skal i forbindelse med udarbejdelse af en tilladelse vurdere om udvidelsen af dyreholdet kan give gener for naboer (lugt, støj, støv osv.), men også om udvidelsen giver en belastning på miljøet og naturen herunder belastningen med nitrat og fosfor. Naturvurderingen omfatter ændringens påvirkninger af beskyttet natur i henhold til både husdyrbrugloven og naturbeskyttelsesloven, samt EF-habitat- og fuglebeskyttelsesområder. Desuden skal kommunen vurdere om diverse afstandskrav overholdes, at de landskabelige værdier ikke tilsidesættes, og at kravet om BAT er opfyldt, samt sikre at uheld forebygges.

Bekendtgørelse om tilladelse og godkendelse m.v. af husdyrbrug stiller for så vidt angår § 10 tilladelser ikke krav om en generel reduktion af ammoniakemissionen.

Denne tilladelse fastlægger de vilkår, der skal gælde for en etablering af et husdyrbrug på ejendommen. Vilkår, der vedrører driften, skal være kendt af de ansatte, der er beskæftiget med den pågældende del af driften. Hvis der ansættes udenlandsk arbejdskraft, skal vilkårene oversættes til et sprog, som de forstår.

3.1 Beskrivelse af husdyrbruget

Redegørelse

Tilladelsen omfatter de landbrugsmæssige aktiviteter på husdyrbruget Hjolderup Klintvej 3, 6392 Bolderslev med ejendoms nr. 5800012943.

Til husdyrbruget er tilknyttet husdyrproduktionen vedrørende CHR nr. 47636, og virksomhedens CVR nr. er 86144018.

Tilladelsen er baseret på de oplysninger, der fremgår af ansøgningen om tilladelse til husdyrproduktion, der er modtaget i Aabenraa Kommune den 5. februar, 25. februar og 7. marts 2016. Ansøgningen er vedlagt som bilag 1 og 2.

3.2 Meddelelesespligt

Tilladelsen gælder kun for det ansøgte. Der må ikke ske udvidelser eller ændringer i dyreholdet, herunder staldanlæggene, gødningsopbevaringsanlæggene, harmoniarealerne og lignende, før ændringerne er tilladt eller godkendt af Aabenraa Kommune.

De anmeldte ændringer vurderes herefter af kommunen. Udskiftning af arealer inden for samme kategori (ejede/forpagtede og tredjemands arealer) kan udskiftes uden en ny tilladelse, såfremt kommunen vurderer, at de nye arealer ikke er mere sårbare end de tilladte arealer.

3.3 Gyldighed

Tilladelsen bortfalder, såfremt den ikke er udnyttet inden 2 år efter den er meddelt. Tilladelsen anses for udnyttet ved iværksættelse af bygge- og anlægsarbejder.

Såfremt afgørelsen bliver påklaget til Natur- og Miljøklagenævnet, forlænges fristen for udnyttelsen med den tid, hvor klagesagen har verseret hos Natur- og Miljøklagenævnet, medmindre Natur- og Miljøklagenævnet bestemmer andet.

Vilkårene i denne tilladelse skal, hvis ikke andet er anført, være opfyldt fra det tidspunkt, hvor tilladelsen udnyttes.

Herefter gælder det, at hvis den meddelte tilladelse ikke har været udnyttet helt eller delvis i tre på hinanden følgende år, så bortfalder den del af tilladelsen, der ikke har været udnyttet de seneste tre år.

Afvielser, der skyldes naturlige produktionsudsving, brand, sygdom i besætningen mv., betragtes ikke som kontinuitetsbrud.

4 Beskrivelse af projektet

4.1 Anlæg

Ejendommen er beliggende i landzone og i den samlede bebyggelse Hjolderup, nordvest for Bolderslev.

Landskabet omkring Hjolderup er åbent, dog med læhegn og andre husdyrbrug. Ca. 410 meter vest for ejendommen løber Hjolderup Bæk. Landskabet omkring Hjolderup er relativt fladt, og det er et typisk intensivt landbrugslandskab med få naturelementer udover flere enge og flere vandhuller. Der er spredt bebyggelse og marker med læhegn. Aabenraa Kommune har udpeget en mose ca. 2,0 km syd for ejendommen som et § 7 kategori 3 areal.

Anlægget består af en eksisterende staldbygning, som er en dybstrøelsesstald. Der skal ikke etableres nye bygninger, og den eksisterende staldbygning skal ikke udvides. Der skal etableres afløb fra stalden til opsamlingsbeholder.

En del af dyrene er udegående i 5 måneder om året i sommerperioden inden for udbringningsarealet. Størstedelen af ammekøerne er udegående i 5 måneder om året i sommerperioden uden for udbringningsarealet.

Der opbevares ikke dybstrøelse på befæstede arealer udendørs. Dybstrøelse køres direkte i markstak, når det opfylder reglerne for kompostering. Gyllebeholder er lejet ud. Døde dyr opbevares på en palle ved stalden, jf. bilag 3.

Det ansøgte projekt omfatter 25 ammekøer, 10 årsopdræt (0-6 mdr.), 20 årsopdræt (6-27 mdr.), 15 producerede tyrekalve (40-220 kg) og 15 producerede ungtyre i en eksisterende bygning. Dyreholdet i ansøgt drift svarer til 37,62 DE.

Udvidelsen vurderes at være erhvervsmæssig nødvendig for ejendommens drift og udvikling som landbrugsejendom.



Kort 1. Bygningsoversigt.

4.2 Arealer

Der er i ansøgningen medtaget 23,18 ha ejede og forpagtede arealer. Der er forpagtet arealer på Hjojderupvej 2, som udgør 18,48 ha. Der er ingen gylleaftaler.



Kort 2. Bedriftens driftsarealer.

Arealerne er de samme i både hovedansøgningen og i alternativ 1. Eneste forskel på de to ansøgninger er, at sædskiftet i alternativ 1 er et K6 sædskifte. I alternativ 1 er sædskifte og referencesædskifte ikke det samme, hvorfor der stille vilkår til, at anvendes alternativ 1, så skal det anvendte sædskifte have et udvaskningsindeks på 92 eller derunder.

Tabel 1. Bedriftens ejede og forpagtede arealer i hovedansøgningen. I alternativ 1 er sædskiftet ændret til K6, hvilket gør at sædskifte og referencesædskifte ikke er ens.

Udbringningsarealer																
Navn	Ha	Drænet	Jb.Type	Vandet	Sædskifte	Ref. Sædskifte	N-kl. 0(ha)	N-kl. 1(ha)	N-kl. 2(ha)	N-kl. 3(ha)	G.vand (ha)	P-kl. 0(ha)	P-kl. 1(ha)	P-kl. 2(ha)	P-kl. 3(ha)	
3-0	# 1,91	Nej	JB3	Nej	K4	K4	1,91	0,00	0,00	0,00	0,00	1,91	0,00	0,00	0,00	
1-0	# 2,79	Nej	JB3	Nej	K4	K4	2,79	0,00	0,00	0,00	0,00	2,79	0,00	0,00	0,00	
5-0	# 1,59	Nej	JB3	Nej	K4	K4	1,59	0,00	0,00	0,00	0,00	1,59	0,00	0,00	0,00	
6-0	# 0,82	Nej	JB3	Nej	K4	K4	0,82	0,00	0,00	0,00	0,00	0,82	0,00	0,00	0,00	
7-0	# 1,40	Nej	JB3	Nej	K4	K4	1,40	0,00	0,00	0,00	0,00	1,40	0,00	0,00	0,00	
9-0	# 8,43	Nej	JB3	Nej	K4	K4	8,43	0,00	0,00	0,00	0,00	8,43	0,00	0,00	0,00	
9-1	# 0,65	Nej	JB3	Nej	K4	K4	0,65	0,00	0,00	0,00	0,00	0,65	0,00	0,00	0,00	
10-0	# 5,59	Nej	JB3	Nej	K4	K4	5,59	0,00	0,00	0,00	0,00	5,59	0,00	0,00	0,00	
Total	23,18						23,18	0,00	0,00	0,00	0,00	23,18	0,00	0,00	0,00	

5 Vurdering af projektet

Aabenraa Kommune skal ved vurderingen af en ansøgning om tilladelse efter § 10 sikre sig, 1) at ansøgeren har truffet de nødvendige foranstaltninger til at forebygge og begrænse forureningen ved anvendelse af den bedste tilgængelige teknik, og 2) at husdyrbruget i øvrigt kan drives på stedet uden at påvirke omgivelserne på en måde, som er uforenelig med hensynet til omgivelserne.

Aabenraa Kommune skal endvidere ved vurderingen af en ansøgning om tilladelse efter § 10 sikre sig, at risikoen for forurening eller væsentlige gener for omgivelserne begrænses, hvis anlægget ligger mindre end 300 meter fra 1) en beboelsesbygning på en ejendom uden landbrugspligt, der ligger i en samlet bebyggelse i landzone, og som har en anden ejer end driftsherren, 2) et eksisterende eller ifølge kommuneplanens rammedel fremtidigt byzone- eller sommerhusområde eller 3) et område i landzone, der i lokalplan er udlagt til boligformål, blandet bolig og erhverv eller til offentlige formål med henblik på beboelse, institutioner, rekreative formål og lign.

En tilladelse efter § 10 skal indeholde vilkår, der sikrer, at husdyrbruget indrettes og drives på en sådan måde, at ovenstående krav opfyldes. Kommunen skal endvidere under hensyntagen til husdyrbrugets beliggenhed fastsætte vilkår, der sikrer, 1) at eventuelle gener for naboer (lugt-, støj-, rystelses-, støv-, flue-, og lysgener, affaldsproduktion m.v.) begrænses, og 2) at den ansøgte etablering sker under hensyntagen til de landskabelige værdier.

Eventuelle gener og forurening samt andre virkninger på miljøet fra projektet er blevet vurderet på baggrund af ansøgningsskemaets 10 spørgsmål om miljø, natur, landskab og naboforhold.

5.1 Spørgsmål 1

Spørgsmålet på tilladelsestidspunktet:

Overholder stalde, gødningsopbevaringsanlæg o. lign afstandskravene angivet i lovens § 8 til vandforsyningsanlæg, vandløb og søer, veje, levnedsmiddelvirkning, beboelse og naboskel?

Ansøger har svaret ja til spørgsmålet.

Redegørelse

De målte afstande og husdyrbruglovens afstandskrav fremgår af nedenstående tabel.

Tabel 2. Afstandskrav - § 8.

Nærmeste...	Afstand	Beskrivelse	Afstandskrav
Ikke-almene vandforsyningsanlæg	86 m	Til boring DGU nr. 160.1777, der ligger vest for stalden.	25 m
Almene vandforsyningsanlæg	> 3.000 m	Bolderslev Vandværk	50 m
Vandløb	410 m	Fra stalden til det beskyttede vandløb Hjolderup Bæk - beliggende mod sydvest.	15 m
Dræn	> 15 m	Der findes ingen dræn inden for 15 m fra anlægget	15 m
Sø	120 m	Fra stalden til beskyttet sø mod syd	15 m
Offentlig vej	78 m	Fra stalden til Hjolderup Klintvej	15 m

Nærmeste...	Afstand	Beskrivelse	Afstandskrav
Privat fællesvej	>> 15 m	Ukendt	15 m
Levnedsmiddelvirksomhed	>> 25 m	Ukendt	25 m
Beboelse på samme ejendom	51 m	Fra stalden til beboelsen	15 m
Naboskel	25 m	Fra eksisterende stald til nabo, til åben mark, mart.nr. 155 Hjolderup, Bjolderup	30 m
	37 m	Fra eksisterende stald til naboskel, hvor der er bebyggelse på matriklen, matr.nr. 53 Hjolderup. Bjolderup	

Vurdering

Hovedreglen er, at stalde og lign. samt gødningsopbevaringsanlæg for husdyrbrug for mere end 3 dyreenheder ikke må etableres inden for de i § 8 i loven angivne afstande. Undtagelsen er, at hvor overholdelse af de i loven angivne afstandskrav ikke er mulig for husdyrbrug, kan kommunalbestyrelsen dispensere herfra og fastsætte vilkår til indretning og drift.

Det fremgår af husdyrbruglovens § 9, stk. 3, 1. pkt., at "Hvor overholdelse af de i § 8 nævnte afstandskrav ikke er mulig for husdyrbrug, kan kommunalbestyrelsen dispensere herfra og fastsætte vilkår til indretning og drift" og sidste pkt., at "Kommunalbestyrelsen skal fastsætte vilkår, som sikrer, at der ikke opstår forurening eller væsentlige gener".

Det fremgår af tabel 2, at ikke alle afstandskrav er overholdt. Da produktionen foregår i eksisterende bygninger og der ikke etableres nyanlæg, så er det vurderet, at der ikke er nogen udfordringer i forhold til afstand til naboskellene.

Aabenraa Kommune vurderer således, at placeringen og udvidelsen af dyreholdet i en eksisterende stald ikke medfører væsentlige gener jf. tabel 2.

5.2 Spørgsmål 2

Spørgsmålet på tilladelsestidspunktet:

Er anlæggene placeret i større afstand end angivet i lovens § 20 i forhold til gener for omgivelserne?

Ansøger har svaret ja til spørgsmålet.

Redegørelse

Beliggenhed

Ejendommen er beliggende i landzone.

Der er ca. 59 m fra staldanlægget til den nærmeste nabobeboelse uden landbrugspligt efter landbrugslovens regler, og som ikke ejes af driftsherren. Beboelsen har adressen Hjolderup Klintvej 5, 6392 Bolderslev. Nabobeboelsen er beliggende sydøst for anlægget.

Husdyrbruget er beliggende i Hjolderup, som er en samlet bebyggelse.

Der er ca. 2,9 km fra anlægget til den nærmeste byzone, der er Bolderslev. Byzonen er beliggende sydvest for anlægget.

Afstandene er målt fra det nærmeste staldhjørne til beboelserne og byzonen.

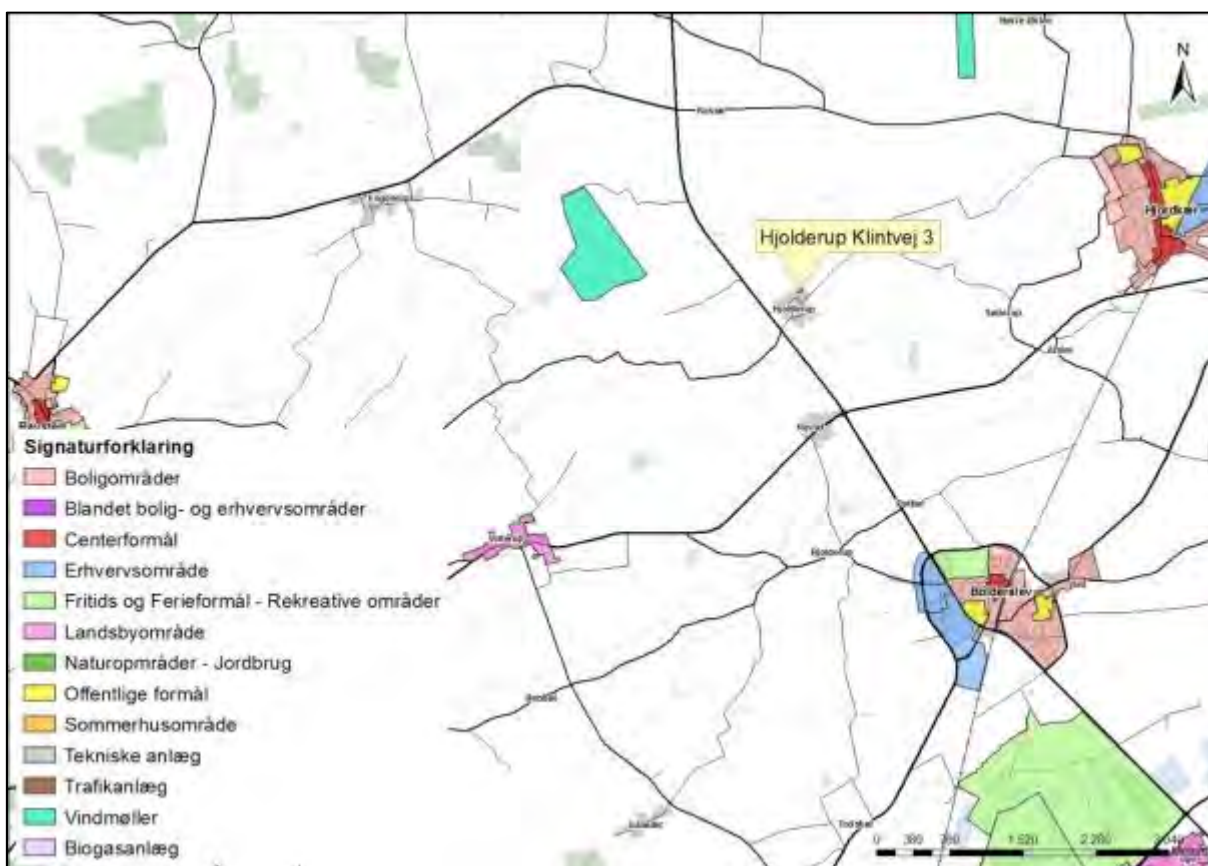

Kort 3. Byzone.

Tabel 3. Afstandskrav til kommuneplaner/lokalplaner/nabobeboelse - § 6.

Nærmeste...	Afstand	Beskrivelse	Afstandskrav
Eksisterende eller ifølge kommuneplanens rammedel fremtidigt byzoneområde	Ca. 3,2 km	Plan nr. 4.3.002.B "Egevænget og Bolderslev Nørregade"	50 m
Eksisterende eller ifølge kommuneplanens rammedel fremtidigt sommerhusområde	Ca. 16 km	Plan nr. 1.7.004.S Skarrev	50 m
Område i landzone, der i lokalplan er udlagt til boligformål, blandet bolig og erhvervsformål	3,3 km	Plan nr. 4.8.005.L Blandet bolig og erhverv i Vol- lerup	50 m
Område i landzone, der i lokalplan er udlagt til offentlige formål med henblik på beboelse, institutioner, rekreative formål og lign.	Ca. 4,9 km	Plan nr. 4.9.002.F Grusgravområder Uge vest	50 m
Nabobeboelse	65 m	Fra anlægget til Hjolderupvej 20, 6392 Bolderslev.	50 m

Nærmeste...	Afstand	Beskrivelse	Afstandskrav
	59 m	Fra anlægget til Hjolderup Klintvej 3, 6392 Bolderslev	

Lugt

Lugt stammer primært fra stalden. Desuden kan lugt forekomme i forbindelse med udbringning af husdyrgødning.

Lugtgener fra staldanlægget er blevet vurderet på grundlag af beregninger i ansøgnings-systemet www.husdyrgodkendelse.dk, jf. ny beregningsmodel for lugt og "Vejledende retningslinjer for vurdering af lugt og begrænsning af gener fra stalde", udgivet af Foreningen af Miljømedarbejdere i Kommunerne, maj 2002. Vurderingen tager udgangspunkt i den længste geneafstand beregnet efter de to modeller.

Geneafstanden for lugt beskriver den afstand fra stalden, hvor der kan forekomme så meget staldlugt, at det karakteriseres som "væsentlige lugtgener". Geneafstanden fastsættes under hensyntagen til forskellige områders følsomhed overfor lugt, jf. Miljøstyrelsens web-vejledning om tilladelse og miljøgodkendelse mv. af husdyrbrug. I vejledningen er anført vejledende lugtgrænseværdier til forskellige områdetyper.

Beskyttelsesniveauet for lugt fra husdyrbruget omfattet af husdyrbrugslovens § 10 er fastlagt i husdyrgodkendelsesbekendtgørelsens bilag 3. I bilaget er genekriterierne til enkeltbeboelse, samlet bebyggelse og til eksisterende eller, ifølge kommuneplanens rammedel, fremtidigt byzone- eller sommerhusområde angivet. Såfremt den beregnede geneafstand er større end den faktiske afstand, skal der meddeles afslag på ansøgningen om tilladelse.

I www.husdyrgodkendelse.dk er indtegnet eller markeret:

- stalden,
- den nærmeste enkeltbeboelse uden landbrugspligt og som ikke ejes af driftsherren,
- den nærmeste samlede bebyggelse, og
- det nærmeste eksisterende, eller ifølge kommuneplanens rammedel, fremtidigt byzone- eller sommerhusområde.

It-ansøgningssystemet beregner geneafstandene og gennemsnitafstandene. Lugtgeneafstandene er beregnet ud fra det maksimale antal dyr på stald, og hvor alle de eksisterende staldafsnit indgår i beregningerne. Ammekøer, får, kvier, geder, småkalve, tyrekalve og ungtyre der er udegående i 5 eller flere måneder af året medregnes ikke i lugtberegningen, der foretages af det elektroniske ansøgningssystem.

I ansøgningen er 25 ammekøer, 10 årssmåkalve (0-6 mdr.) og 20 årskvier (6-27 mdr.) er alle udegående 5 måneder i sommerhalvåret og medtages derfor ikke i lugtberegningen.

Husdyrbruget er beliggende i den samlede bebyggelse Hjolderup, hvor der er enkelte boliger på begge sider af husdyrbruget. Der er derfor foretaget beregninger, hvor Hjolderup Klintvej 5 er enkelt bolig og Hjolderupvej 20 er den bolig, som udløser samlet bebyggelse og omvendt. Beregningerne fremgår af nedenstående tabel.

Som det ses af tabellen, så er tallene ens, hvilket naturligvis skyldes, at produktionen er ens. Det interessante er, at begge ejendomme er genekriteriet er overholdt for begge ejendomme.

Tabel 4. Lugtberegninger – uddrag fra scenarieberegning 85672.

Samlet resultat af lugtberegning										
Bebyggelse	Kumulation	Model	Ukorrigeret geneafstand (ansøgt)	Ukorrigeret geneafstand (nudrift)	Korrigeret geneafstand (ansøgt)	Korrigeret geneafstand (nudrift)	Vægtet gennemsnitsafstand	Bortscreenet	Genekriterie overholdt	
+ Hjolderup Klintvej 5	0	FMK	17,58	15,92	17,58	15,92	79,52	Ja	Ja	
+ Hjolderupvej 20	0	FMK	31,25	28,30	31,25	28,30	73,12	Ja	Ja	
+ Bolderslev, Bjolderup	0	FMK	55,59	50,35	55,59	50,35	3.290,72	Ja	Ja	

Samlet resultat af lugtberegning										
Bebyggelse	Kumulation	Model	Ukorrigeret geneafstand (ansøgt)	Ukorrigeret geneafstand (nudrift)	Korrigeret geneafstand (ansøgt)	Korrigeret geneafstand (nudrift)	Vægtet gennemsnitsafstand	Bortscreenet	Genekriterie overholdt	
+ Hjolderupvej 20	0	FMK	17,58	15,92	17,58	15,92	73,58	Ja	Ja	
+ Hjolderup Klintvej 3	0	FMK	31,25	28,30	31,25	28,30	78,92	Ja	Ja	
+ Bolderslev, Bjolderup	0	FMK	55,59	50,35	55,59	50,35	3.290,72	Ja	Ja	

Det fremgår af tabellen, at alle afstandskrav til enkelt bolig, samlet bebyggelse og byzone er overholdt.

Der er ikke andre husdyrbrug med mere end 75 DE inden for 300 meter fra byzone eller samlet bebyggelse eller 100 meter fra nabobebyggelse. Der er derfor ingen kumulation for så vidt angår lugt fra andre staldanlæg på andre ejendomme.

Det teoretisk beregnede konsekvensområde for lugtemission, inden for hvilket lugt kan registreres uden at lugten af den grund vurderes at være til gene, er beregnet ved anvendelse af formlen $1,6 \cdot (LE/s^{0,6})$. For det ansøgte projekt er konsekvensområdet for lugtemission beregnet til ca. 50 m.

Tabel 5. Konsekvensområdet for lugtemission.

Staldafsnit	Staldsystem kode	Antal dyr	Antal stipladser	Ton dyr på stald	Antal måneder udegående	Lugt [LE]	Lugt [OU]	Effekt af teknologi [%]	Faktisk lugt [LE]	Faktisk lugt [OU]
Stald	KvAm11	10	0	7,00	5	0,00	0,00	0,00	0,00	0,00
	KvSm01	10	0	0,75	5	0,00	0,00	0,00	0,00	0,00
	KvKs09	20	0	6,78	5	0,00	0,00	0,00	0,00	0,00
	KvTk01	15	15	1,95	0	78,00	331,50	0,00	78,00	331,50
	KvUt03	15	15	5,78	0	231,00	981,75	0,00	231,00	981,75
	SvSl07	0	0	0,00	0	0,00	0,00	0,00	0,00	0,00
	KvAm11	15	0	10,50	5	0,00	0,00	0,00	0,00	0,00
SUM	-	85	30	32,76	-	309,00	1.313,25	-	309,00	1.313,25

Lys

Der er kun lys i stalden efter behov. Belysningen kan kun ses i meget begrænset omfang uden for ejendommen, da ejendommen afskærmes med beplantning mod nærmeste nabo.

Støv

I forbindelse med transporter til og fra ejendommen samt ved levering og håndtering af foder kan der opstå støvgener, hvilket dog oftest er af begrænset karakter. Der kan forekomme støvgener ved indkøring af halm og ved transporter af goldkøer til og fra ejendommen.

Støj og rystelser

Støj og rystelser kan forekomme i forbindelse med transporter til og fra ejendommen, ved levering af foder og ved ind- og udlevering af dyr.

Transporter og kørsel tilrettelægges, så der opstår færrest mulige gener for de omkringboende.

Skadedyr – fluer og rotter

Ejendommens skadedyrsbekæmpelse sker i overensstemmelse med de nyeste retningslinier fra Aarhus Universitet.

Der holdes rent og ryddeligt omkring anlægget. Foder og gødningsrester fjernes. Gulve og gangarealer holdes rengjorte. Tom emballage og andet affald bortskaffes jævnlige, og døde dyr afhentes hurtigst muligt.

Driftsherren har pligt til at anmelde rotter, selv ved mistanke, til Aabenraa Kommune. Ved anmeldelse kommer kommunen og inspicerer grunden, bygningerne og foretager en effektiv rottebekæmpelse. Ejendommen betaler via ejendomsskatten et årligt gebyr til Aabenraa Kommune, så alle kan få besøg uden beregning.

Vurderinger

Lugt

Beskyttelsesniveauet for lugt fra husdyrbrug omfattet af husdyrbruglovens § 10 er fastlagt i husdyrgodkendelsesbekendtgørelsens bilag 3. I bilaget er genekriterierne til enkeltbeboelse, samlet bebyggelse og til eksisterende eller, ifølge kommuneplanens rammedel, fremtidigt byzone- eller sommerhusområde angivet. Såfremt den beregnede geneafstand er større end den faktiske afstand, skal der gives afslag.

Den korrigerede geneafstand er geneafstanden, hvor der er korrigeret for bl.a. vindretning og eventuel kumulation med andre husdyrbrug med mere end 75 DE. Den indeholder desuden en korrektion baseret på en bortscrening af staldafsnit, der er placeret længere væk end 1,2 gange den samlede geneafstand.

Den vægtede gennemsnitsafstand er en beskrivelse af den reelle afstand mellem staldafsnittene og omboende. Den vægtede gennemsnitsafstand beregnes kun for de staldafsnit, der ikke er bortscrenet ved at ligge længere væk end 1,2 gange geneafstanden.

Der er ikke andre ejendomme med mere end 75 DE inden for 100 meter i forhold til nabobeboelse eller inden for 300 meter i forhold til samlet bebyggelse eller byzone. Der er derfor ingen kumulation med andre husdyrbrug.

Afstandene fra anlægget til nabobeboelse, samlet bebyggelse og byzone er alle længere end 1,2 gange geneafstandene. Husdyrgodkendelsesbekendtgørelsens beskyttelsesniveau er derfor overholdt.

Det teoretisk beregnede konsekvensområde for lugtemission, inden for hvilket lugt kan registreres uden at lugten af den grund vurderes at være til gene, er beregnet ved an-

vendelse af formlen $1,6*(LE/s^{0,6})$. For det ansøgte projekt er konsekvensområdet for lugtmission beregnet til ca. 50 meter.

Der er stillet vilkår om, at flere af dyrene skal være udegående i sommerhalvåret.

Lys

Det vurderes, at belysningen fra stalden ikke vil give anledning til væsentlige gener for de omkringboende eller påvirke de landskabelige værdier.

Der stilles vilkår om, at yderligere lyskegler fra udendørs pladsbelysning ikke må vendes direkte mod nabobeboelser.

Støv

Driften må ikke medføre væsentlige støvgener udenfor anlægget. Ansøger opfordres til hensynsfuld kørsel på grus- og markveje, så støvgener minimeres.

Det vurderes, at støvgener fra ejendommen ikke vil give anledning til væsentlige gener for de omkringboende.

Støj og rystelser

I Kommuneplan 2015 for Aabenraa Kommune er der i Hovedstrukturdelen anført følgende i afsnittet "Landbrug":

Byrådets mål er (kun mål relevante for støj fra virksomheder er medtaget)

at landbrug drives på en sådan måde, at der tages størst mulig hensyn til naboer, natur, miljø, landskab og kulturhistoriske interesser.

at landbrugets bygninger placeres hensigtsmæssigt i forhold til naboer, natur, miljø, landskab, kulturhistorie og lokalsamfund.

I afsnittet *Forebyggelse af miljøkonflikter* er anført følgende:

Byrådets mål er (kun mål relevante for støj fra virksomheder er medtaget)

Forurening i form af støj, støv og lugt m.v. fra virksomheder og trafik skal forebygges og begrænses.

Kommunen er i Kommuneplanen opdelt i 4 geografiske områder med udgangspunkt i bymønsteret.

De 4 områder benævnes Øst, Nord, Syd og Vest.

Landbruget Hjolderup Klintvej 3, 6392 Bolderslev er beliggende i Det åbne land, Vest og har driftsarealer beliggende i det samme område.

Kommuneplanen fastsætter for planens område Det åbne land, Vest ikke retningslinjer for støjbelastning, der er til hindring for udvidelser/ændringer af landbruget.

Udsendelse af støj fra driftsbygningerne og området i umiddelbar nærhed af disse vil ikke være af betydning for de i kommuneplanen beskrevne planlagte områder, da afstanden fra ejendommen til de beskrevne områder er stor.

Det vurderes, at tilladelsen ikke vil medføre væsentlige lugtgener for nabobeboelsen, for den samlede bebyggelse og for byzonen, da genekriterierne er overholdt.

Aabenraa Kommune vurderer samlet, at risikoen for væsentlige lugt-, lys, støv, støj-, rystelses- og fluegener (fluer og rotter) for nabo og omgivelserne begrænses, da afstandskravene til nabobeboelser, samlet bebyggelse og byzone er overholdt.

5.3 Spørgsmål 3

Spørgsmålet på tilladelsestidspunktet:

Ligger anlæggene mere end 300 meter fra de beskyttede naturtyper, som er omfattet af kategori 1, 2 eller 3, som angivet i bilag 3, punkt A?

Ansøger har svaret ja til spørgsmålet.

Redegørelse

På kortet herunder er der vist en samlet 300 meter cirkel rundt om ejendommens opbevaringslager og rundt om staldbygningen, hvori dyreholdet opholder sig.



Kort 4. 300 meter cirkel rundt om stald og opbevaringsanlæg.

Som det fremgår af kortet ovenfor, så er der ikke registreret kategori 1, 2 eller 3 naturtyper inden for 300 meter af anlægget.

Vurdering

Som det fremgår af kortet ovenfor, så er der ikke registreret en kategori 1, 2 eller 3 naturtyper inden for 300 meter af anlægget.

Aabenraa Kommune vurderer således, at den ansøgte udvidelse ikke har nogen betydning for kategori 1, 2 eller 3 natur længere væk end 300 meter.

Der stilles ikke yderligere vilkår i forhold til anlægget og dets ammoniakemission.

5.4 Spørgsmål 4

Spørgsmålet på tilladelsestidspunktet:

Ligger udbringningsarealerne uden for arealer med et direkte fald på 12° eller mere ned til søer og vandløb udover de 20 meter som fremgår af bekendtgørelse om husdyrbrug og dyrehold for mere end 3 dyreenheder, husdyrgødning, ensilage m.v. § 26, stk. 3?

Ansøger har svaret ja til spørgsmålet.

Redegørelse

Som det fremgår af kortene herunder, så har ingen af de ejede og forpagtede arealer i omdrift et direkte fald på 12° eller mere ned mod den øverste kant af søer og vandløb, da der ikke er så kraftige hældninger på arealerne.

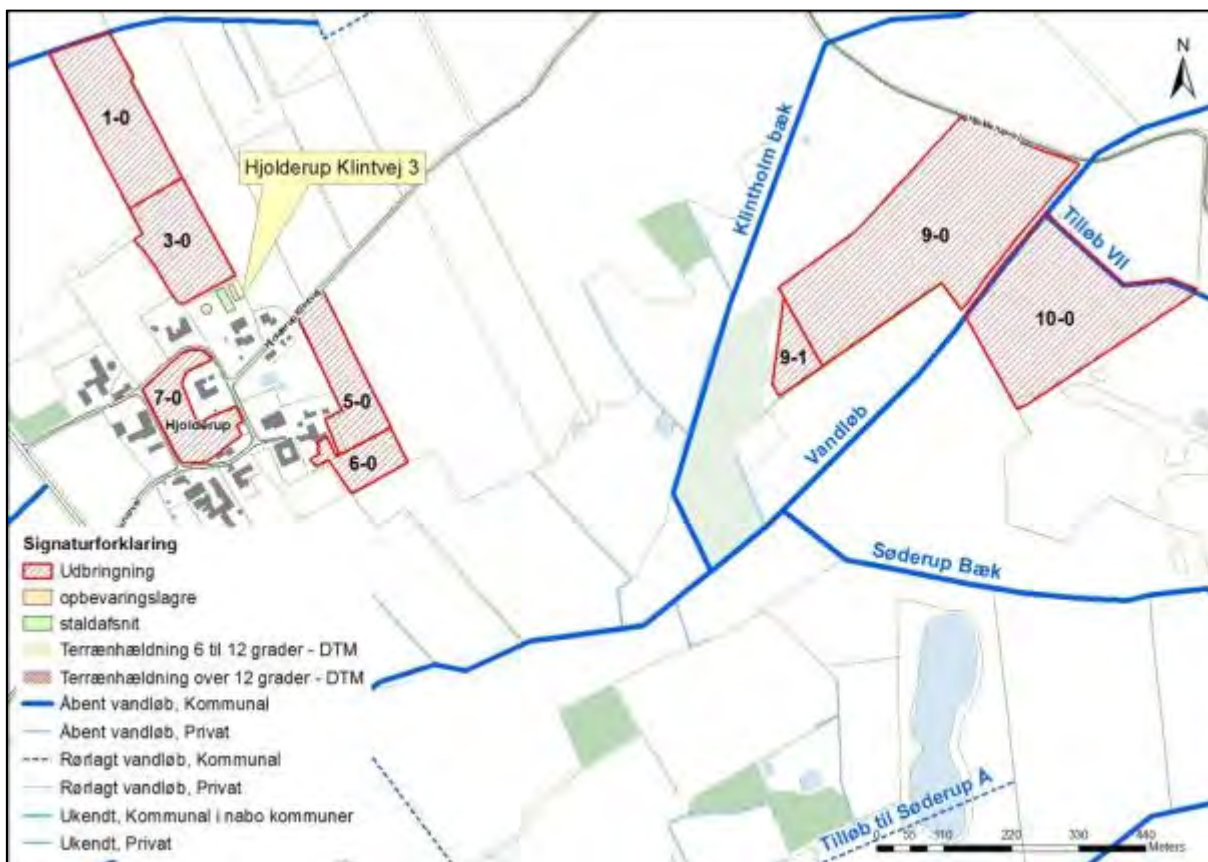

Kort 5. Arealernes placering i forhold til områder med terrænhældning og vandløb.

Vurdering

Som det ses af kortet ovenfor, så har ingen af arealerne et fald på over 12 grader ned mod vandløb eller søer. Da der ikke er arealer med hældning, så vurderer kommunen, at der ikke er nogen udfordringer i forhold til bekendtgørelse om husdyrbrug og dyrehold for mere end 3 dyreenheder, husdyrgødning, ensilage m.v. § 26, stk. 3.

5.5 Spørgsmål 5

Spørgsmålet på tilladelsestidspunktet:

Ligger anlæggene uden for registrerede og udpegede lavbundsarealer?

Ansøger har svaret ja til spørgsmålet.

Redegørelse

Af kortet herunder ses det, at der ikke er udpeget eller registreret lavbundsarealer i forbindelse med anlægget.



Kort 6. Anlæggets placering i forhold til lavbundsområder.

Vurdering

Som det fremgår af kortet ovenfor, at anlægget ikke er beliggende registrerede og udpegede lavbundsarealer.

Da der ikke i forbindelse med denne tilladelse etableres nye bygninger, vurderer Aabenraa Kommune på baggrund af ovenstående, at der ikke er nogen udfordringer i forhold til anlægget og lavbundsområderne.

5.6 Spørgsmål 6

Spørgsmålet på tilladelsestidspunktet:

Ligger udbringningsarealerne uden for nitratklasserne 2 og 3, som angivet i bilag 3, punkt D, nr. 1?

Ansøger har svaret ja til spørgsmålet.

Redegørelse

Som det fremgår af kortet herunder, så ligger udbringningsarealerne uden for nitratklasserne 2 og 3.

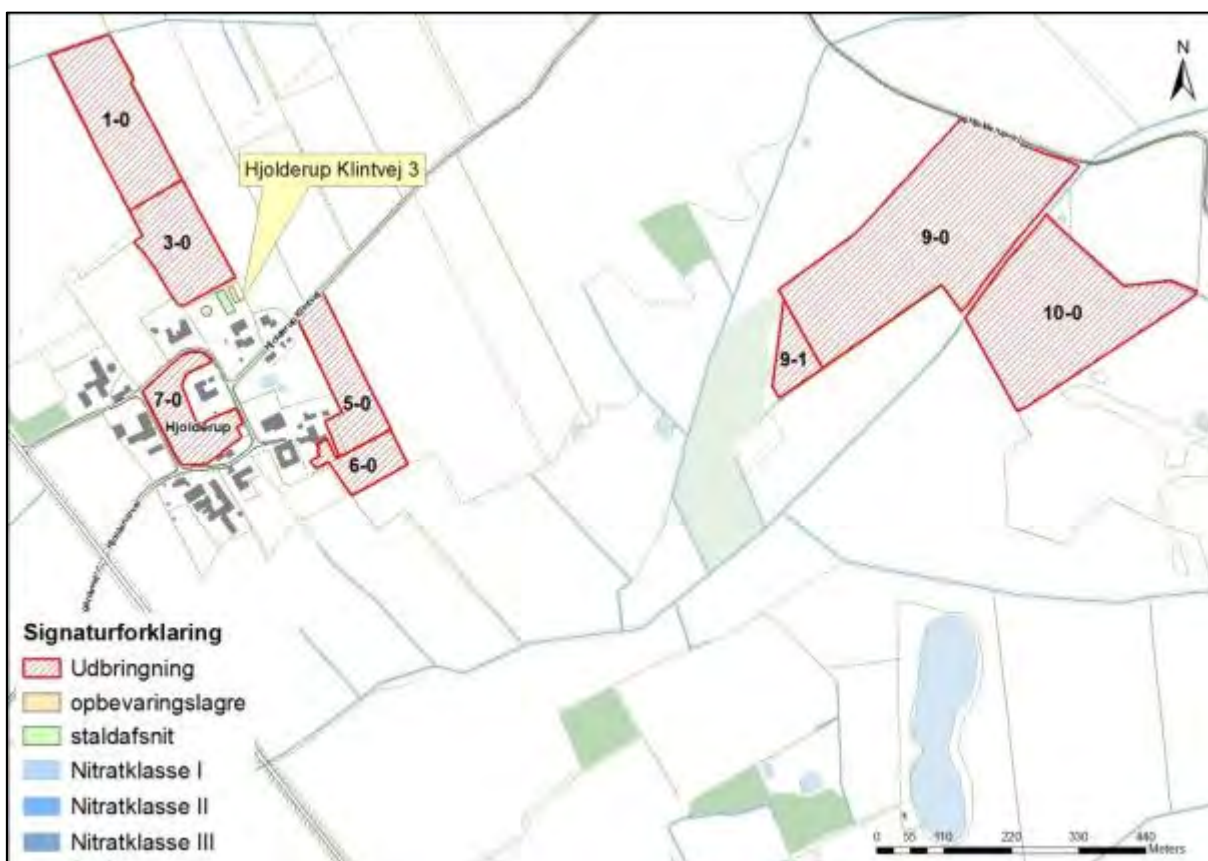

Kort 7. Ejendommens arealer i forhold til nitratklasser.

Vurdering

På baggrund af ovenstående kort vurderer Aabenraa Kommune, at udbringningsarealerne ikke er beliggende i nitratklasserne 2 og 3.

5.7 Spørgsmål 7

Spørgsmålet på tilladelsestidspunktet:

Ligger udspretningsarealerne uden for fosforklasserne 2 og 3, som angivet i bilag 3, punkt C?

Ansøger har svaret ja til spørgsmålet.

Redegørelse

Som det fremgår af kortet herunder, så ligger udbringningsarealerne uden for fosforklasserne 2 og 3.

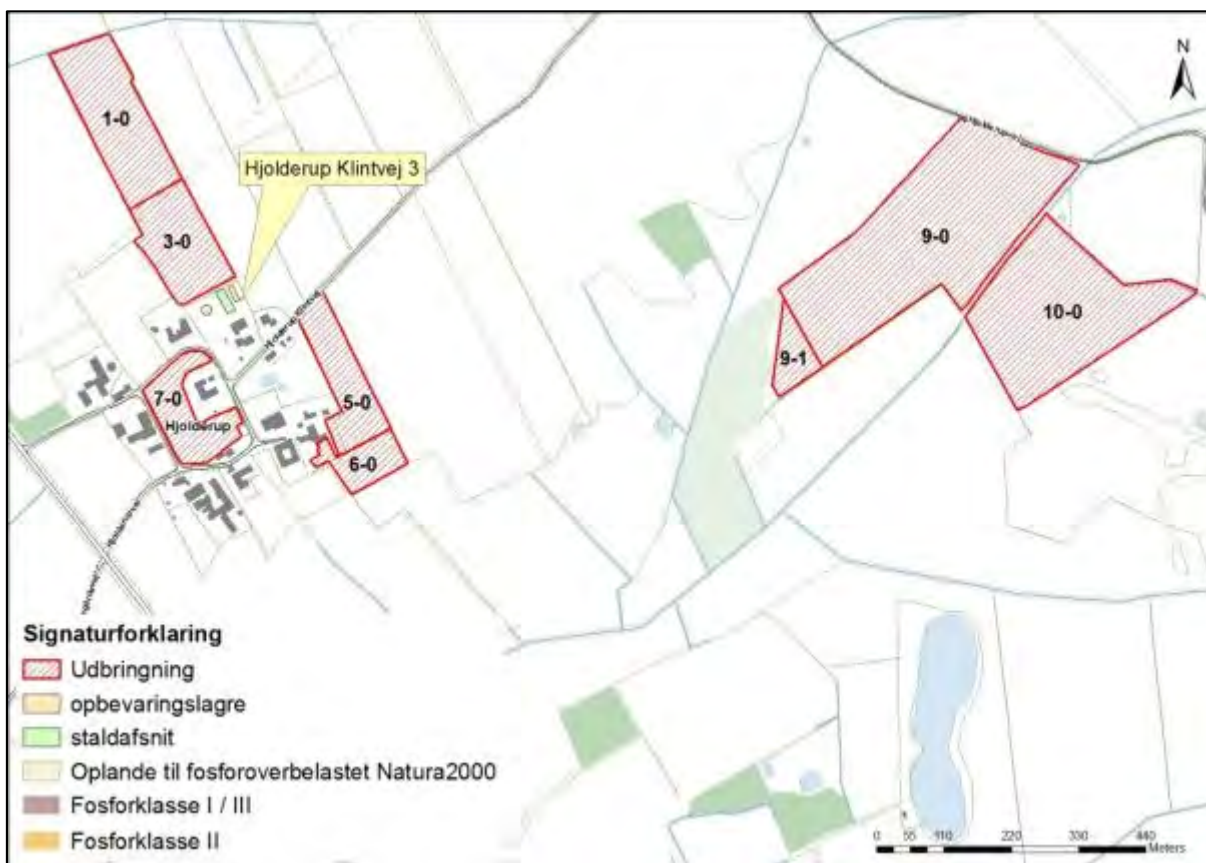

Kort 8. Ejendommens arealer i forhold til fosforklasser.

Vurdering

På baggrund af ovenstående kort vurderer Aabenraa Kommune, at udbringningsarealerne ligger uden for fosforklasserne 2 og 3.

5.8 Spørgsmål 8

Spørgsmålet på tilladelsestidspunktet:

Ligger udbringningsarealerne uden for nitratfølsomme indvindingsområder og områder der ved zonerings er konstateret at være nitratfølsomme, og som på et senere tidspunkt vil blive fastlagt som nitratfølsomt indvindingsområde og blive omfattet af en indsatsplan, som angivet i bilag 3, punkt D?

Ansøger har svaret ja til spørgsmålet.

Redegørelse

Som det fremgår af kortet herunder, så ligger ingen af udbringningsarealerne inden for nitratfølsomme indvindingsområder.



Kort 9. Ejendommens arealer i forhold til nitratfølsomme indvindingsområder.

Vurdering

På baggrund af ovenstående kort vurderer Aabenraa Kommune, at udbringningsarealerne ligger uden for nitratfølsomme indvindingsområder.

5.9 Spørgsmål 9

Spørgsmålet på tilladelsestidspunktet:

Ligger husdyrbruget uden for fredede områder, Natura 2000-områder eller beskyttede naturarealer?

Ansøger har svaret ja til spørgsmålet.

Redegørelse

Som det fremgår af kortene herunder, så ligger bygningerne og udbringningsarealerne ligger uden for Natura 2000 områder.

Ingen af udbringningsarealerne er beskyttede naturarealer, men flere arealer ligger op til beskyttede naturarealer.

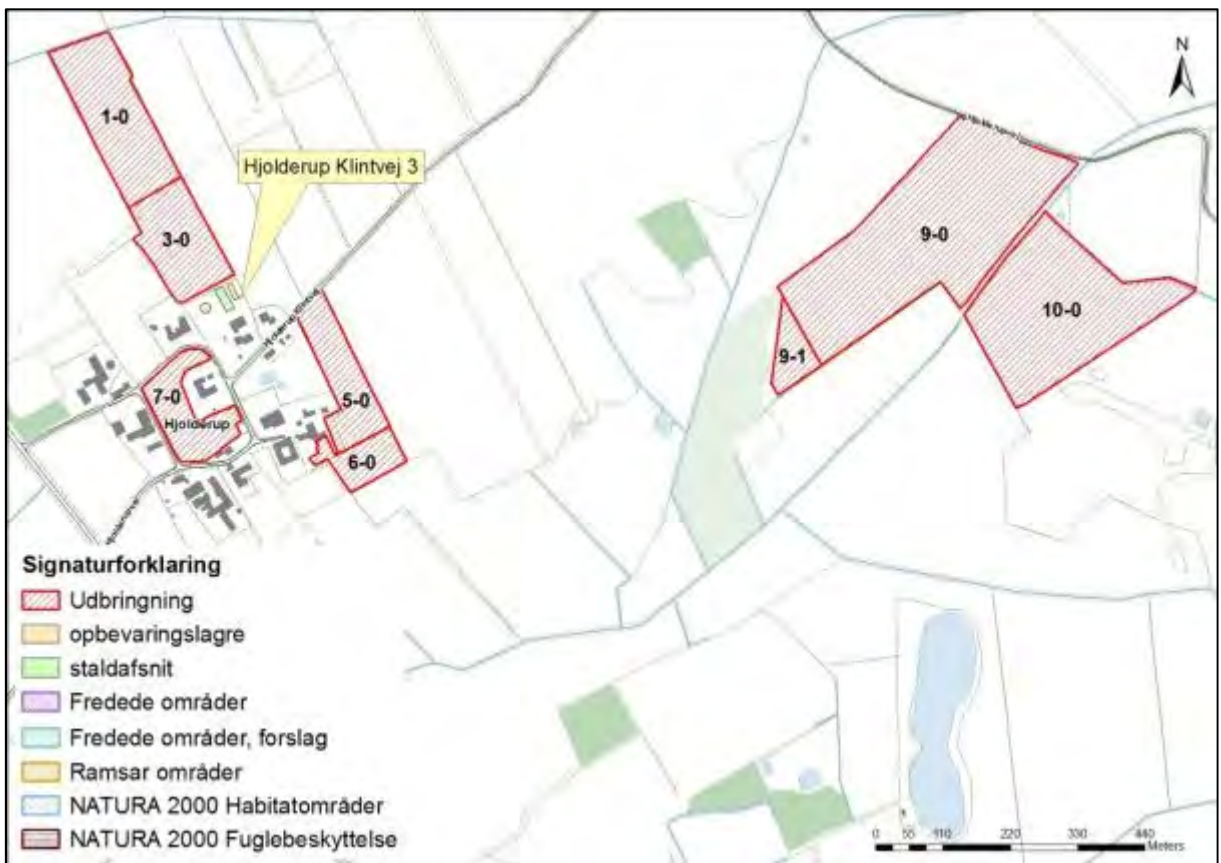

Kort 10. Ejendommens arealer i forhold til fredede områder og Natura 2000 områder.

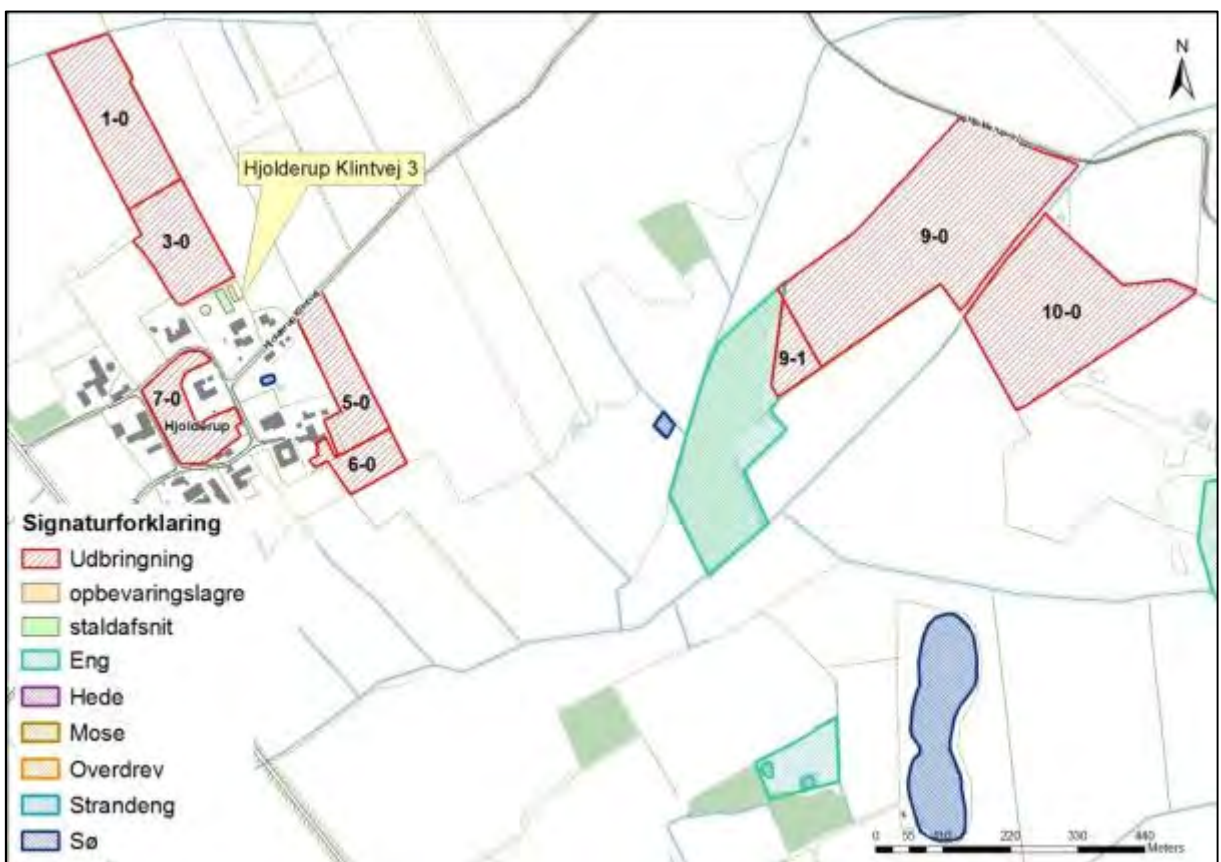

Kort 11. Ejendommens arealer i forhold til § 3 beskyttede arealer.

Vurdering

Ingen af arealerne er beskyttede efter naturbeskyttelseslovens § 3, og ingen af arealerne er fredede, samt ingen af arealerne er beliggende inden for Natura 2000 områder.

Aabenraa Kommune vurderer, at der ikke er nogen problemer i forhold til beskyttet natur, Natura 2000 og fredede områder.

5.10 Spørgsmål 10

Spørgsmålet på tilladelsestidspunktet:

Ligger nye anlæg og udvidelser af eksisterende anlæg uden for områder med landskabelig værdi eller værdifulde kulturmiljøer?

Ansøger har svaret ja til spørgsmålet.

Redegørelse

Den eksisterende stald ligger uden for udpegningerne "Værdifulde landskaber" og "Værdifulde kulturmiljøer".

Den eksisterende stald skal ikke udvides, og der skal ikke etableres nye stalde eller gødningsopbevaringsanlæg i forbindelse med ansøgningen.



Kort 12. Ejendommens placering i forhold til værdifulde kulturmiljøer og landskaber.

Vurdering

Stalden ligger uden for udpegningerne.

Det vurderes, at anlægget ikke vil få indflydelse landskabsmæssigt, da der er tale om et eksisterende anlæg, der ikke skal ændres eller udvides.

5.11 Placering i landskabet

Redegørelse

Ejendommen er beliggende i landzone og i den samlet bebyggelse Hjolderup, vest for Bolderslev.

Landskabet omkring Hjolderup er åbent, dog med læhegn og andre husdyrbrug. Ca. 410 meter vest for ejendommen løber Hjolderup Bæk. Landskabet omkring Hjolderup er relativt fladt, og det er et typisk intensivt landbrugslandskab med få naturelementer udover flere enge og flere vandhuller. Der er spredt bebyggelse og marker med læhegn. Aabenraa Kommune har udpeget en mose ca. 2,0 km sydvest for ejendommen som et § 7 kategori 3 areal.

Anlægget består af en eksisterende staldbygning, som er en dybstrøelsesstald. Der skal ikke etableres nye bygninger, og den eksisterende staldbygning skal ikke udvides eller ændres fysisk.

Vurdering

Aabenraa Kommune vurderer, at de landskabelige værdier ikke tilsidesættes, da det eksisterende anlæg er en integreret del af omgivelserne, da der ikke skal etableres nye stalde eller gødningsopbevaringsanlæg, og da den eksisterende stald ikke skal udvides eller ændres.

5.12 Bedste tilgængelige teknik (BAT)

Redegørelse

Aabenraa Kommune skal ved vurderingen af en ansøgning om tilladelse efter § 10 sikre sig, at ansøgeren har truffet de nødvendige foranstaltninger til at forebygge og begrænse forureningen ved anvendelse af den bedste tilgængelige teknik, BAT (Best Available Techniques).

BAT-begrebet er nærmere fastlagt i IPPC-direktivet¹ (nu IE-direktivet), hvoraf fremgår følgende:

I direktivets artikel 2, nr. 11, defineres "den bedste tilgængelige teknik" som: "det mest effektive og avancerede trin i udviklingen af aktiviteter og driftsmetoder, som er udtryk for en given tekniks principielle praktiske egnethed som grundlag for emissionsgrænseværdier med henblik på at forhindre eller, hvor dette ikke er muligt, generelt begrænse emissionerne og indvirkningen på miljøet som helhed."

Der forstås ved:

"teknik": både den anvendte teknologi og den måde, hvorpå anlæg konstrueres, bygges, vedligeholdes, drives og lukkes ned.

"tilgængelig": udviklet i en målestok, der medfører, at den pågældende teknik kan anvendes i den relevante industrisektor på økonomisk og teknisk mulige vilkår, idet der tages hensyn til omkostninger og fordele, uanset om teknikken anvendes eller produceres i den pågældende medlemsstat eller ej, når blot driftslederen kan disponere over teknikken på rimelige vilkår.

"bedste": mest effektiv teknik til opnåelse af et højt generelt beskyttelsesniveau for miljøet som helhed.

Miljøstyrelsen har den 28. januar 2008 i FAQ 57 skrevet, at "For § 10 husdyrbrug vil den generelle miljøregulering med krav til staldindretning, udbringning af husdyrgødning osv.

¹ Rådets direktiv (96/61/EF) af 24. september 1996 om integreret forebyggelse og bekæmpelse af forurening, kodificeret ved direktiv 2008/1/EF

jf. husdyrgødningsbekendtgørelsen, normalt være tilstrækkelig i forhold til BAT vurderingen. Der er ikke krav om særskilt redegørelse for BAT i disse ansøgninger.”.

Miljøstyrelsen svarer den 26. september 2009 i et helpedesvar om ”Beskyttelsesniveauet for ammoniak”, at ”Reglerne om BAT gælder også for husdyrbrug, der er omfattet af § 10, jf. husdyrlovens § 19. Ansøger skal derfor begrænse ammoniakemissionen ved brug af BAT. Da husdyrbrug omfattet af § 10 er forholdsvis små, finder Miljøstyrelsen dog, at de generelle regler normalt er sammenfaldende med, hvad der må betegnes som BAT på disse husdyrbrug. Det er dog under alle omstændigheder op til kommunens konkrete vurdering, om BAT-kravet er opfyldt i det enkelte projekt.”.

Miljøstyrelsen har ikke udarbejdet vejledende emissionsgrænseværdier opnåelige ved anvendelse af den bedste tilgængelige teknik (BAT) til husdyrbrug med konventionelt kviehold udenfor gyllesystemer omfattet af husdyrgodkendelseslovens § 10.

Vurdering

Aabenraa Kommune vurderer, at staldsystemet med dybstrøelse til ammekøer og opdræt, og den generelle miljøregulering med krav til staldindretning, udbringning af husdyrgødning osv. jf. husdyrgødningsbekendtgørelsen vil sikre, at ansøgeren har truffet de nødvendige foranstaltninger til at forebygge og begrænse forureningen ved anvendelse af den bedste tilgængelige teknik.

Aabenraa Kommune stiller derfor for så vidt angår BAT alene vilkår om, at der i dybstrøelsesstalden altid skal strøs med halm eller andet tørstof i mængder, der sikrer, at dybstrøelsesmåtten altid er tør i overfladen.

5.13 Nitrat til grundvand

Redegørelse

Ingen af bedriftens arealer ligger inden for nitratfølsomt indvindingsområde, og der er således ikke foretaget nogen beregninger i forhold til dette.

Vurdering

Aabenraa Kommune vurderer, at der ikke er nogen forhold der har betydning i forhold til nitratfølsomme indvindingsområder.

5.14 Nitrat til overfladevand – vandløb, søer og kystvande

Redegørelse

Alle udbringningsarealerne afvander via Grønå og videre til Vidå, Rudbøl Sø og Vadehavet.

Ingen af bedriftens udbringningsarealer eller aftalearealer ligger inden for områder, der er udpeget som nitratklasse 1, 2 eller 3.

Det ses af tabellen herunder, at den beregnede udvaskning fra ejendommen er 78,0 kg N/ha (DE_{reel}). Udvasningen er dermed lavere end udvasningen svarende til et plantebrug (78,7 kg N/ha), hvilket gør, at kravet til nitratudvaskning er overholdt.

Kravet overholdes ved at have 8 % ekstra efterafgrøder i sædskiftet.

Tabel 6. Udvaskning fra ejendommen – uddrag fra det digitale ansøgningskema.

Tabellen viser det maksimale dyretryk (DE_{max}) og udvaskning svarende til maksimalt dyretryk uden virkemidler, samt det reelle dyretryk (DE_{reel}) for ansøgt drift og den reelle udvaskning med brug af virkemidler i ansøgt drift. DE_{max} bestemmes af dyreholdets sammensætning og reduktionsprocent.

	Dyretryk (DE/ha)	Udvaskning (kg N/ha)
DE_{max} : DE reduktionsprocent: 100,00 %	1,70	85,3
DE_{reel}	1,43	78,0

Beregning af nitratudvaskningen til brug for afskæringskriterium 2A/2B

Merudvaskning fra husdyrbrug beregnes som difference mellem udvaskning ved DE_{reel} og udvaskning svarende til et plantebrug.

	Udvaskning (kgN/ha)
Udvaskning svarende til et plantebrug	78,7
Merudvaskning fra husdyrbrug	-0,7

Det ses af tabellen herover, at beregningen af udvaskning fra arealerne i opland til Vadehavet er mindre end DE_{max} og mindre end udvaskningen svarende til et planteavlsniveau, hvorfor kravet til arealerne er overholdt.

En udvaskning, der svarer til planteavlsniveau (78,7 kg N/ha/år) eller derunder, er opnået ved hjælp af følgende virkemidler:

- 1) 8 % ekstra efterafgrøder

Beskyttelsesniveauerne for nitrat til overfladevand er overholdt ved harmonikravet, reduktionspotentialer er højt, og arealerne afvander til Natura 2000 område (Vadehavet), som ikke afkaster nitratklasser.

Alternativ 1

I alternativ 1 er der ansøgt om et andet sædskifte end referencesædskiftet, hvor beregningerne er lidt anderledes.

Det ses af tabellen herunder, at den beregnede udvaskning fra ejendommen er 77,8 kg N/ha (DE_{reel}). Udvasningen er dermed lavere end udvaskningen svarende til et plantebrug (78,7 kg N/ha), hvilket gør, at kravet til nitratudvaskning er overholdt.

Kravet overholdes ved at have 6 % ekstra efterafgrøder i sædskiftet samt ved et K6 sædskifte fremfor et K4 sædskifte.

Tabel 6. Udvaskning fra ejendommen – uddrag fra alternativ 1 i skema 86335.

Tabellen viser det maksimale dyretryk (DE_{max}) og udvaskning svarende til maksimalt dyretryk uden virkemidler, samt det reelle dyretryk (DE_{reel}) for ansøgt drift og den reelle udvaskning med brug af virkemidler i ansøgt drift. DE_{max} bestemmes af dyreholdets sammensætning og reduktionsprocent.

	Dyretryk (DE/ha)	Udvaskning (kg N/ha)
DE_{max} : DE reduktionsprocent: 100,00 %	1,70	85,3
DE_{reel}	1,43	78,0

Beregning af nitratudvaskningen til brug for afskæringskriterium 2A/2B

Merudvaskning fra husdyrbrug beregnes som difference mellem udvaskning ved DE_{reel} og udvaskning svarende til et plantebrug.

	Udvaskning (kgN/ha)
Udvaskning svarende til et plantebrug	78,7
Merudvaskning fra husdyrbrug	-0,7

Det ses af tabellen herover, at beregningen af udvaskning fra arealerne i opland til Vadehavet er mindre end DE_{max} og mindre end udvaskningen svarende til et planteavlsniveau, hvorfor kravet til arealerne er overholdt.

En udvaskning, der svarer til planteavlsniveau (78,7 kg N/ha/år) eller derunder, er opnået ved hjælp af følgende virkemidler:

- 1) 6 % ekstra efterafgrøder
- 2) Et sædskifte med et udvaskningsindeks på 92 eller derunder.

Beskyttelsesniveauerne for nitrat til overfladevand er overholdt ved harmonikravet, reduktionspotentialet er højt, og arealerne afvander til Natura 2000 område (Vadehavet), som ikke afkaster nitratklasser.

Vurdering

Bedriftens udbringningsarealer ligger alle uden for nitratklasserne 1 – 3 (reduktionsprocenten er 100 %). Beskyttelsesniveauerne for nitrat til overfladevand er overholdt.

Da det er beregnet, at der ikke sker en forøget udvaskning af kvælstof fra udbringningsarealerne i forhold til et tilsvarende planteavlsbrug, så er det vurderet, at der ikke er grundlag for at stille yderligere vilkår til begrænsning af kvælstofudvaskningen.

Beregning af udvaskning er forudsat, at dyretrykket i ansøgt drift fastholdes og at der etableres de ansøgte ekstra efterafgrøder.

5.15 Fosfor til overfladevand - vandløb, søer og kystvande

Redegørelse

Der tilføres årligt ca. 442 kg fosfor til markerne i ansøgt drift. Alle udbringningsarealerne er beliggende i fosforklasse 0, og ifølge ansøgningen får arealerne et fosforunderskud på 0,7 kg P/ha, og dermed overholder det ansøgte projekt det beskyttelsesniveau, der følger af indplaceringen i fosforklasser efter husdyrgodkendelsesbekendtgørelsens bilag 3, afsnit C.

Tabel 7. Beregnet P-overskud – uddrag fra det digitale ansøgningskema.

Klasser vedrørende fosforophobning	Antal ha	Før-situation	Efter-situation = krav
Pt < 4,0 eller udrænet eller ikke afvander til Natura 2000 eller afvander til Natura 2000, der ikke er overbelastet med fosfor	23,18 ha	0,0 kg P/ha/år	4,3 kg P/ha/år
Pt 4,0 - 6,0 og drænet eller grøftet samt afvander til Natura 2000 område, der er overbelastet med fosfor	0,00 ha	0,0 kg P/ha/år	4,0 kg P/ha/år
Lavbundslande og drænet eller grøftet samt afvander til Natura 2000 område, der er overbelastet med fosfor	0,00 ha	0,0 kg P/ha/år	2,0 kg P/ha/år
Pt > 6,0 og drænet eller grøftet samt afvander til Natura 2000 område, der er overbelastet med fosfor	0,00 ha	0,0 kg P/ha/år	0,0 kg P/ha/år

Krav om P-overskud overholdt: **Ja**
 Evt. yderligere reduktion nødvendig for at overholde kravet: **-83,4 kg P**.
 Maksimalt tilladt P-overskud/ha/år i gennemsnit for hele bedriften (ifølge tabel) : **4,3 kg P/ha/år**.
 P tilført pr. ha/år i ansøgt drift: **19,0 kg P/ha/år**.
 P-afførsel per ha/år i ansøgt drift (arealvægtet gennemsnit): **18,3 kg P/ha/år**.
 P-overskud/ha/år for ansøgt projekt: **0,7 kg P/ha/år**.

I alternativ 1 er det et fosforunderskud på 0,8 kg P/ha, hvilket skyldes det ændrede sædskifte i alternativ 1.

Ingen af husdyrbrugets udbringningsarealer er beliggende i oplandet til et Natura 2000 område, der i henhold til miljøstyrelsens kortværk er overbelastet med fosfor. Derfor skal der ikke, i henhold til lovgivningen, stilles krav til fosforoverskuddet på bedriften.

Bedriftens udbringningsarealer er lerblandet sandjord (JB 3) og ligger i forholdsvis fladt terræn uden stærkt skrånende arealer mod vandløb eller søer.

Vurdering

Aabenraa Kommune finder, at der i denne konkrete sag angående ejendommens arealer generelt beliggende i Aabenraa Kommune ikke er særlige forhold, som kan begrunde skærpede vilkår i forhold til udvaskning af fosfor til vandmiljøet.

Ingen af udbringningsarealerne har væsentligt terrænfald mod vandløb, hvor der kan være risiko for overfladeafstrømning. Ingen arealer er vådbund eller afvander til Natura 2000 vandområder, der er overbelastet med fosfor. Aabenraa Kommune vurderer, at et fosforoverskud på 0,7 kg/ha ikke vil give anledning til en forskydning af ligevægten mellem bundet og opløst fosfor, og koncentrationen af opløst fosfor i jordvæsken vil dermed ikke nå et så kritisk niveau, at det vil kunne give anledning til udvaskning af fosfor til vandmiljøet.

På baggrund af ovenstående vurderes det, at ansøgningens beregnede fosforoverskud overholder beskyttelsesniveauet og ikke vil påvirke overfladevande negativt med hensyn til fosfor.

5.16 Natura 2000 kystvandområder

Redegørelse

Alle bedriftens arealer ligger i oplandet til Grønå, som afvander til Vidåsystemet, Rudbøl Sø og Vadehavet. Vidåsystemet er udpeget som Natura 2000 område, der udgøres af habitatområde nr. H90 Vidå med tilløb, Rudbøl Sø og Magisterkogen og fuglebeskyttelsesområde F60 Vidåen, Tøndermarsken og Saltvandssøen samt Habitat- og Fuglebeskyttelsesområde F57 og H78 Vadehavet, samt Ramsarområde 27.

Vadehavet er angivet som sårbart Natura 2000 område, jf. Miljøstyrelsens kortværk.

Udledningen af kvælstof m.m. fra bedriftens udbringningsarealer skal i henhold til *Bekendtgørelse om udpegnings- og administration af internationale naturbeskyttelsesområder samt beskyttelse af visse arter* (bekendtgørelse nummer 1828 af 16. december 2015) vurderes i forhold til, om det vil skade udpegningsgrundlaget for de ovenfor nævnte habitat og fuglebeskyttelsesområder.

Udpegningsgrundlaget for habitatområdet H78 Vadehavet, H90 Vidå med tilløb, Rudbøl Sø og Magisterkogen, fuglebeskyttelsesområderne F60 Vidå, Tøndermarsken og saltvandssøen, F57 Vadehavet og Ramsarområdet 27 indeholder følgende naturtyper og arter:

Naturtyper der indgår i udpegningsgrundlaget for H90:

- 3150 Næringsrig sø
- 3260 Vandløb
- 7230 Rigkær

Dyrearter der indgår i udpegningsgrundlaget for H90:

- Snæbel
- Flodlampret
- Bæklampret
- Dyndsmerling
- Odder

Naturtyper der indgår i udpegningsgrundlaget for H78

- 1110 Sandbanke
- 1130 Flodmunding
- 1140 Vadeflade
- 1150 Lagune
- 1160 Bugt
- 1170 Rev
- 2250 Enebærklit
- 2310 Visse-indlandsklit
- 2330 Græs-indlandsklit
- 3130 Søbred med småurter
- 3140 Kransnålalge-sø
- 3150 Næringsrig sø

- 1310 Enårig strandengsvegetation
- 1320 Vadegræssamfund
- 1330 Strandeng
- 2110 Forklit
- 2120 Hvid klit
- 2130 Grå/grøn klit
- 2140 Klithede
- 2160 Havtornklit
- 2170 Grårisklit
- 2180 Skovklit
- 2190 Klitlavning
- 3160 Brunvandet sø
- 3260 Vandløb
- 4010 Våd hede
- 6210 Kalkoverdrev
- 6230 Surt overdrev
- 6410 Tidvis våd eng
- 7150 Tørvelavning
- 7230 Riggær
- 9190 Stilkege-krat
- 91D0 Skovbevokset tørvemose
- 91E0 Elle og Askeskove

Dyrearter der indgår i udpegningsgrundlaget for H78:

- Havlampret
- Bæklampret
- Flodlampret
- Stavsild
- Laks
- Snæbel
- Marsvin
- Odder
- Gråsæl
- Spættet sæl

Fuglearter der indgår i udpegningsgrundlaget for F60 og F57:

- | | | |
|---------------------------|-----------------------|----------------------|
| • Rørdrum | • Hvid stork | • Lysbuget knortegås |
| • Rørhøg | • Engsnarre | • Sandløber |
| • Hedehøg | • Pibesvane | • Sandterne |
| • Mosehornugle | • Sangsvane | • Strandskade |
| • Spidsand | • Lille kobbersneppe | • Dværgmåge |
| • Skeand | • Blåhals | • Sortand |
| • Pibeand | • Brushane | • Stor regnspove |
| • Grågåås | • Hjejle | • Edderfugl |
| • Kortnæbbet gås | • Strandhjejle | • Dværgterne |
| • Bramgåås | • Plettet rørvagtel | • Havterne |
| • Almindelig ryle | • Klyde | • Splitterne |
| • Sortterne | • Fjordterne | • Hvidklire |
| • Islandsk ryle | • Gravand | • Rødben |
| • Hvidbrystet præstekrave | • Krikand | • Havørn |
| | • Mørkbuget knortegås | • Blå kærhøg |

Flere af arterne og naturtyperne er sårbare overfor næringsberigelse af deres levesteder. F.eks. er snæbel i Vidåsystemet følsomme overfor sandvandring og næringsberigelse af vandløbet, idet det kan medføre en skadelig effekt på deres gydepladser, hvis iltindholdet nedsættes og bunden belægges med et slam/sandlag.

Højt næringsindhold i åvandet, der føres til Rudbøl Sø, kan medføre en hurtigere tilgroning af Magisterkog og Rudbøl Sø sammenlignet med en ren naturtilstand i oplandet, hvilket giver dårligere leveforhold for bl.a. rørdrum (basisanalyse for H90 og Natura 2000 plan).

Rudbøl Sø er i vandplan 4.1 (2009-2015) klassificeret som "stærkt modificeret vandområde med karakter af sø". Vidåen, der gennemløber Rudbøl Sø, er ligeledes udpeget som stærkt modificeret vandområde. Rudbøl Sø er i vandplan 4.1 (2009-2015) målsat med et godt økologisk potentiale (svarende til god økologisk tilstand). Målsætningen er ikke opfyldt endnu, da tilstanden er vurderet til at være moderat. Tidsfristen for målopfyldelsen er udskudt til efter 2015, da effektivitet af allerede foretagne indgreb mangler. Der har været udført forskellige tiltag for at forbedre søens tilstand, men søen er endnu ikke i balance efter indgrebene. Tilstanden må dog ikke forringes. Det skal således sikres, at der ikke ved aktiviteter i oplandet sker en øget tilførsel af næringsstoffer.

Ifølge basisanalysen for H78 og F57 Vadehavet er den internationale målsætning om, at Vadehavet skal være et "ikke næringsbelastet område" ikke opfyldt pga. de høje kvælstofkoncentrationer. "Opfyldelsen af målsætningen vil som minimum kræve en reduktion af næringsbelastningen med 50 % for kvælstof og 80 % for fosfor i forhold til niveauet i begyndelsen af 1989-90, som oprindeligt fastlagt i vandmiljø-handlingsplanen. Dette mål er endnu ikke nået for den sønderjyske del af det danske vadehav. Det vil derfor være nødvendigt fortsat at reducere især det diffuse bidrag for at nå de internationale, nationale og regionale mål. Det er desuden vigtigt at reducere den atmosfæriske næringsbelastning gennem en indsats overfor kilderne hertil" (Basisanalyse for vanddistrikt 50, Del 2 (s. 37 og 39)).

Ifølge Naturstyrelsens hjemmeside (<http://naturstyrelsen.dk/vandmiljoe/vandplaner/>), under beskrivelsen af naturområdet N89 Vadehavet, beskrives de væsentligste trusler mod naturtyperne og arterne i området som værende bl.a. næringsstofbelastningen, intensiv landbrugsdrift, tilgroning og afvanding.

I vandplanen (2009-2015) er tilstanden i Vadehavet angivet som ringe til dårlig, hvor Lister Dyb er angivet som ringe. Årsagen skyldes for højt indhold af klorofyl (næringsstoffer). For at opnå målopfyldelse kræves mindst at tilstanden er god.

Efter § 11, stk. 1, jf. stk. 3, i husdyrgodkendelsesbekendtgørelsen (bekendtgørelse nummer 1318 af 26. november 2015 om tilladelse og godkendelse m.v. af husdyrbrug med senere ændringer) skal der meddeles afslag på en ansøgning om tilladelse eller godkendelse efter husdyrbrugslovens §§ 10, 11, 12 eller 16, hvis skærpelsen af harmonikravene efter bekendtgørelsens bilag 3, afsnit D, ikke kan overholdes (det generelle beskyttelsesniveau for nitratudvaskning).

Selv om kommunen konstaterer, at beskyttelsesniveauet for nitrat efter husdyrgodkendelsesbekendtgørelsens bilag 3 er overholdt, skal det stadig overvejes, om det generelle beskyttelsesniveau er tilstrækkeligt. Der skal således ske en skærpelse af det generelle beskyttelsesniveau eller meddeles et afslag, hvis der vil være en virkning på miljøet, som ikke er i overensstemmelse med reglerne i habitatbekendtgørelsen (bekendtgørelse nummer 1828 af 16. december 2015 om udpegning og administration af internationale naturbeskyttelsesområder samt beskyttelse af visse arter med senere ændringer).

Før der træffes afgørelse om tilladelse eller godkendelse efter husdyrbrugslovens §§ 10, 11, 12 eller 16 skal der således efter habitatbekendtgørelsens § 7, stk. 1, jf. § 8, stk. 6, foretages en vurdering af, om det ansøgte projekt i sig selv eller i forbindelse med andre planer og projekter kan påvirke et internationalt naturbeskyttelsesområde væsentligt. Denne vurdering skal fremgå af afgørelsen, jf. bekendtgørelsens § 7, stk. 4. I bekræftende fald skal der foretages en nærmere konsekvensvurdering af projektets virkninger på det pågældende område under hensyn til bevaringsmålsætningen for området, jf. habitatbekendtgørelsens § 7, stk. 2, og denne konsekvensvurdering skal ligeledes fremgå af afgørelsen, jf. bekendtgørelsens § 7, stk. 4. Viser konsekvensvurderingen, at projektet vil skade området, må der ikke gives tilladelse eller godkendelse til det ansøgte, jf. habitatbekendtgørelsens § 7, stk. 2.

Ved vurderingen efter habitatbekendtgørelsen skal kommunen bl.a. inddrage viden fra vand- og naturplanerne efter miljømålsloven (Lovbekendtgørelse nr. 932 af 24. septem-

ber 2009 om miljømål m.v. for vandforekomster og internationale naturbeskyttelsesområder med senere ændringer).

Jf. Miljøklagenævnets afgørelse af 3. november 2010 (MKN-130-00166) er det praksis, at der ved vurderingen af, om udvaskningen af kvælstof fra en bedrift vil skade et Natura 2000-område, der er recipient for udvasket kvælstof fra bedriftens arealer, skal tages udgangspunkt i de retningslinjer, der findes i Miljøstyrelsens digitale vejledning om godkendelse af husdyrbrug samt fortegnelsen over oplysninger fra Det Centrale Husdyrbrugsregister (CHR) om antallet af husdyr fordelt på de kystvandoplande, der anvendes i vandplanlægningen.

Efter vejledningen er det et kriterium (afskæringskriterium pkt. 1), at dyreholdet (antallet af DE) i et aktuelt opland ikke har været stigende siden 1. januar 2007. Et yderligere kriterium (afskæringskriterium pkt. 2A og 2B) er, at kvælstofudvaskningen fra den ansøgte bedrift ikke må udgøre 5 % eller mere af den samlede kvælstofudvaskning til det aktuelle område, dog 1 % eller mere af den samlede kvælstofudvaskning, hvis udvaskningen sker til et vandområde, der er karakteriseret som et lukket bassin og/eller er meget lidt eutrofieret. Selv om vejledningens kriterier ikke er overholdt, kan der dog efter omstændighederne meddeles godkendelse med skærpede vilkår, jf. Natur- og Miljøklagenævnets afgørelse af 24. november 2011 (NMK-133-00068).

Alle bedriftens udbringningsarealer afvander til det internationale naturbeskyttelsesområde nr. 089 Vadehavet, der således modtager udvaskede næringsstoffer fra arealerne. Afvandingen sker via deloplandet Lister Dyb, som udgør en del af hovedvandopland Vadehavet.

Ifølge Miljøministeriets vandplan for hovedvandopland Vadehavet er miljømålslovens miljømål "god tilstand" - bl.a. på grund af udvaskningen af kvælstof fra landbrug i oplandet - ikke opfyldt i området. Aabenraa Kommune finder derfor, at enhver yderligere tilførsel af næringsstof vil forringe mulighederne for at opnå denne målsætning (Effekten af øgede kvælstoftilførsler på miljøet i danske fjorde. Faglig rapport fra DMU nr. 787, 2010) og bidrage til, at den kumulative påvirkning øges i negativ retning.

Kommunen har derfor foretaget en vurdering af den mulige påvirkning af Lister Dyb, der stammer fra kvælstofudvaskning, efter retningslinjerne i Miljøstyrelsens digitale vejledning om miljøgodkendelse af husdyrbrug i overensstemmelse med Natur- og Miljøklagenævnets praksis.

Kommunen har taget stilling til, om udvaskningen af kvælstof fra udbringningsarealerne - set i sammenhæng med andre kilder til kvælstofudledning i oplandet - forringer tilstanden i vandområdet. Dette kan som udgangspunkt være tilfældet, hvis udviklingen i dyreholdet i oplandet har været stigende siden 2007. Kommunen har ved vurderingen af udviklingen i dyreholdet anvendt Miljøstyrelsens oversigt over udviklingen i husdyrholdet 2007-2015 (<http://www.jordbrugsanalyser.dk/webgis/kort.htm>). Denne er offentliggjort på Miljøstyrelsens hjemmeside den 23. oktober 2015.

Det fremgår af Miljøstyrelsens oversigt, at dyreholdet i oplandet til Lister Dyb er steget med mere end 1 % i perioden fra 2007-2015, hvorfor det i henhold til vejledningen må lægges til grund, at udvaskningen af kvælstof fra udbringningsarealerne - set i sammenhæng med andre kilder til kvælstofudledning i oplandet, dvs. kumulativt - risikerer at forringe tilstanden i det internationale naturbeskyttelsesområde Lister Dyb (Vadehavet).

Det følger af Natur- og Miljøklagenævnets praksis, at det ansøgte projekt herefter kun kan godkendes, hvis kvælstofudvaskningen fra udbringningsarealerne reduceres til et niveau svarende til planteavl, dvs. at udvaskningen af kvælstof fra rodzonen nedbringes til et niveau, der svarer til en arealdrift med brug af handelsgødning og et plantesædskifte med 10 % efterafgrøder.

Aabenraa Kommune har fra ansøger modtaget beregninger, der viser, at nitratudvaskningen fra ejendommen i det ansøgte projekt ikke vil overstige udvaskningen svarende til et plantebrug. Baggrunden for det er, at der ansøges med 8 % ekstra efterafgrøder i ansøgningen og at der i alternativ 1 er søgt om et sædskifte med et udvaskningsindeks på 92 samt 6 % ekstra efterafgrøder. Kvælstofudvaskningen fra udbringningsarealerne lever således op til kravene.

Kommunen finder herefter, at kvælstofudvaskningen fra udbringningsarealerne i det ansøgte projekt, ved brug af virkemidler, ikke vil modvirke opfyldelsen af bevaringsmål-sætningen for Lister Dyb, jf. habitatbekendtgørelsens § 7, stk. 1 og 2.

Det fremgår, at det ansøgte husdyrbrug vil have et lavere kvælstofbidrag til Vadehavet end et planteavlsbrug, hvorfor det ansøgte ikke i sig selv har en skadevirkning på det aktuelle Natura 2000 vandområde, da udvaskningen regnes ud fra det ekstra bidrag et husdyrbrug påvirker med i forhold til et plantebrug. I henhold til Miljøstyrelsens afskæringskriterier, som siger, at bedriften ikke må bidrage med over 5 % af den samlede nitratudvaskning til Lister Dyb, vurderer Aabenraa Kommune, at det ansøgte ikke i sig selv har en skadevirkning på det aktuelle Natura 2000 område, da udvaskningen ligger under planteavlsniveauet.

Vurdering

Vidå udmunder i Lister Dyb tidevandsområde i Vadehavet. Lister Dyb er karakteriseret som et sårbart vandområde og er omfattet af afskæringskriteriet pkt. 1 og 2A, dvs. at en skadevirkning på vandområdet ifølge den elektroniske vejledning kan udelukkes, hvis antallet af dyreenheder jf. CHR i oplandet ikke er steget siden 2007, og hvis projektet i sig selv udgør mindre end 5 % af den samlede udledning af kvælstof til vandområdet.

Det vurderes derfor samlet for nitrat og fosfor,

- at arealerne ikke i sig selv påvirker Vadehavet med 5 % eller mere af den samlede N-udvaskning,
- at arealerne overholder beskyttelsesniveauet for fosfor,
- at bedriften med 8 % ekstra efterafgrøder i hovedansøgningen har indarbejdet virkemidler til at nedbringe nitratudvaskningen til minimum et niveau svarende til et planteavlsbrug,
- at bedriften i alternativ 1 med 6 % ekstra efterafgrøder og et sædskifte med udvaskningsindeks på 92 har indarbejdet virkemidler til at nedbringe nitratudvaskningen til minimum et niveau svarende til et planteavlsbrug,
- og at bedriften derfor i kumulation med andre husdyrbrug ikke medfører en stigning i nitratudvaskningen.

Bedriften vurderes dermed på baggrund af ovenstående hverken i sig selv eller i kumulation med andre projekter at kunne påvirke Natura 2000 vandområdet væsentligt.

5.17 Påvirkninger af arter med særlige strenge beskyttelseskrav (bilag IV)

I habitatdirektivets bilag IV er opført en række arter, som skal ydes streng beskyttelse overalt i deres naturlige udbredelsesområde, også uden for de udpegede habitatområder. Det indebærer for dyrearternes vedkommende blandt andet, at yngle- og rasteområde ikke må beskadiges eller ødelægges, og for planternes vedkommende blandt andet, at arterne ikke må indsamles, plukkes eller ødelægges.

I det følgende vurderes forekomsten af de bilag IV arter, hvor projektområdet ligger inden for eller i nærheden af artens naturlige udbredelse. Der er søgt efter registreringer inden for de seneste 10 år i Håndbog om dyrearter på habitatdirektivets bilag IV, *Faglig rapport fra DMU nr. 635, 2007*, og naturdatabaser på www.naturdata.dk. Der er i databaserne ingen registreringer af de pågældende arter i eller omkring projektets udbredelsesområde.

Redegørelse

Spidssnudet frø. Spidssnudet frø er almindelig udbredt over det meste af landet. Den har haft en tilbagegang i de sydøstlige dele af Danmark, men der er ikke længere dokumentation for en tilbagegang i de øvrige dele af landet. Den er derfor vurderet ikke truet i Danmark. Den findes i større eller mindre vandhuller i engområder, moser, dyrkede marker og skovbevoksede områder. På den baggrund vurderes det som sandsynligt, at arten forekommer i projektområdets vandhuller. Trusler mod arten vil være opfyldning eller tilgroning af vandhuller gennem øget belastning med næringsstoffer eller dræning og ødelæggelse af levestederne i omgivelserne.

Arealerne i projektområdet er landbrugsjord i omdrift, og arealerne er i omdrift i både før- og eftersituationen, hvorfor der ikke sker ændringer i arealanvendelsen. Vandhullerne i eller grænsende op til udbringningsarealerne er omfattet af randzonelovens beskyttelse.

Det vurderes, at gennemførelse af projektet ikke vil forværre livsbetingelserne væsentligt. Det skal bemærkes, at supplerende anlæggelse af bræmmer samt oprensning (oprensning kræver tilladelse fra kommunen) af tilgroede vandhuller vil forbedre livsbetingelserne for arten.

Løgfrø. Løgfrøen er spredt til sjældent forekommende i Danmark og er i tilbagegang. Det er muligt, at løgfrøen fortsat er i så stærk tilbagegang på landsplan, at den skal klassificeres som truet. Men der er for få pålidelige data om bestandsudviklingen til at afgøre dette sikkert. Løgfrøen foretrækker lysåbne vandhuller i omgivelser med let jord, hvor den kan grave sig ned om dagen. Trusler mod arten vil være opfyldning eller tilgroning af vandhullet gennem øget belastning med næringsstoffer og ødelæggelse af levestederne i omgivelserne.

Det vurderes, med samme begrundelse som for spidssnudet frø, at gennemførelse af projektet ikke vil forværre livsbetingelserne væsentligt. Det skal bemærkes, at supplerende anlæggelse af bræmmer samt oprensning af tilgroede vandhuller vil forbedre livsbetingelserne for arten.

Løvfrø. Løvfrøen er spredt til sjældent forekommende i Danmark. Den findes blandt andet i den østlige del af Sønderjylland mellem Aabenraa og Kolding. Da løvfrøen har været i betydelig fremgang igennem de sidste 10 år, vurderes den ikke truet i Danmark. Løvfrøen yngler i mange forskellige typer vandhuller og vådområder. Mest optimale er lavvandede tidvise vandhuller og oversvømmelser på afgræssede arealer. Uden for yngletiden opholder løvfrøen sig især i brombærbuske i levende hegn, krat og skovbryn. Projektområdet omfatter løvfrøens udbredelsesområde, og den er registreret i vandhuller nær ejendommen.

Det vurderes, med samme begrundelse som for spidssnudet frø, at gennemførelse af projektet ikke vil forværre livsbetingelserne væsentligt. Det skal bemærkes, at anlæggelse af supplerende bræmmer samt oprensning af tilgroede vandhuller vil forbedre livsbetingelserne for arten.

Stor Vandsalamander. Den store vandsalamander er udbredt over det meste af Danmark, hvorfor den er vurderet ikke truet, dog er den fåtallig i Jylland vest for israndslinjen. Den yngler i solåbne vandhuller med rent vand men kan uden for yngletiden opholde sig i dybere vandhuller og vandhuller med forurenede vand. På land kan den findes nær vandhuller under væltede træer o.l.

På den baggrund vurderes det, at den store vandsalamander kan forekomme i projektområdets vandhuller. Trusler mod arten vil være opfyldning eller tilgroning af vandhullet gennem øget belastning med næringsstoffer og ødelæggelse af levestederne i omgivelserne. Udsætning af fisk vil også være skadeligt, da fiskene æder salamanderens æg og yngel. Udsætning og fodring af ænder har samme negative effekt.

Det vurderes, med samme begrundelse som for spidssnudet frø (se ovenfor), at gennemførelse af projektet ikke vil forværre livsbetingelserne væsentligt. Det skal bemærkes, at anlæggelse af supplerende bræmmer samt oprensning af tilgroede vandhuller vil forbedre livsbetingelserne for arten.

Markfirben. Markfirbenet er udbredt over det meste af landet men noget pletvist. Selv om markfirben fortsat synes at gå lidt tilbage, er der ikke dokumentation for en kraftig tilbagegang. Den vurderes derfor ikke truet i Danmark. Markfirbenet træffes på steder med bar og løs, gerne sandet jord. Det kan være heder, klitter overdrev, råstofgrave, stengærder og på vej- eller jernbaneskrånninger.

Arten findes i området, da den blandt andet er fundet i Tinglev Mose.

Flagermus. Flagermusene overnatter oftest i huse og hule træer i nærheden af skov. Fourageringsområderne er artsafhængige og kan bl.a. være søer og åer, hvor flagermusene æder insekter, som de fanger over vandoverfladen. Mange arter fouragerer på insekter, de fanger i lysåben løvskov, over marker og skove, i skovkanter, lysninger eller levende hegn.

Projektområdet kan tænkes at indgå i nogle arters fourageringsområder, men med baggrund i at arealerne er landbrugsjord i omdrift, og at arealerne er i omdrift i både før- og eftersituationen, hvorfor der ikke sker ændringer i arealanvendelsen, vurderes det, at der ikke vil være negative påvirkninger.

Vandflagermus og pipistrelflagermus er fundet i Tinglev Mose.

Odder. Odderen er nu udbredt helt ned til den dansk-tyske grænse i større vandløb og søer. Det må derfor formodes, at den forekommer i vandløbssystemerne i Aabenraa Kommune. Det vurderes, at vandløb og grøfter i projektområdet vil være velegnede som levesteder. Odderen er med sikkerhed observeret i Vidå-systemet.

Arten findes i området, da den blandt andet er fundet i Tinglev Mose.

Andre udvalgte arter tilknyttet vandhuller. I Tinglev Mose er der registreret arter som butsnudet frø, lille vandsalamander og skrubtudse, der ikke er opført på Habitatdirektivets Bilag IV, men som er fredede herhjemme. For disse arter gælder de samme betragtninger, som nævnt under bilag IV padderne ovenfor. Bjergsalamander er opført på den danske rødliste som sjældnen og næsten truet. Rødlisten er en fortegnelse over plante- og dyrearter, der er forsvundet, akuttruede, sårbare eller sjældne i den danske natur. Listen revideres løbende. Ingen af de øvrige paddearter, der kan forekomme i projektområdet eller markfirben har status af truet i Danmark jf. den seneste revision af rødlisten i 2003-2008. Spidssnudet frø, butsnudet frø, løvfrø, løgfrø, grøn frø, skrubtudse og stor – og lille vandsalamander er dog opført på gullisten 1997 som opmærksomhedskrævende. Gullisten er en oversigt over plante- og dyrearter, der er i tilbagegang i Danmark.

Blandt pattedyrene er både odder, hasselmus og ni flagermusarter fredede og opført på rødlisten fra 1997. Listen er under revision og opdatering mangler stadig.

Grøn mosaikguldsmed er ligeledes fredet og rødlistet som næsten truet i Danmark jf. revision af rødlisten i 2003-2008.

Vurdering

Kommunen har ikke registreret planter og dyr, omfattet af artsfredning eller optaget på nationale eller regionale rødlisters på eller umiddelbart op til bedriftens anlæg og udspretningsarealer, men vurderer at nogle arter med stor sandsynlighed forekommer i området.

Kommunen vurderer, under forudsætning af at vilkårene overholdes, at driften af area-
lerne ikke vil have negativ indflydelse på ovennævnte arter, da der ikke ændres på
vandhuller, fortidsminder, sten- og jorddiger eller andre potentielle levesteder for padde
eller krybdyr. Der fjernes ikke gamle bygninger og fældes ikke store træer, der kunne
være levested for flagermus. Der sker med andre ord ikke fysiske ændringer i forbindelse
med projektet, der kan være til skade for bilag IV-arter eller andre fredede eller rødliste-
de arter.

6 Klagevejledning

Tilladelsen er meddelt i medfør af Lovbekendtgørelse nr. 868 af 3. juli 2015 om miljøgodkendelse m.v. af husdyrbrug og kan i medfør af lovens § 76 påklages til Natur- og Miljøklagenævnet.

Hvis du ønsker at klage over denne afgørelse, kan du klage til Natur- og Miljøklagenævnet. Du klager via Klageportalen, som du finder et link til på forsiden af www.nmkn.dk. Klageportalen ligger på www.borger.dk og www.virk.dk. Du logger på www.borger.dk eller www.virk.dk, ligesom du plejer, typisk med NEM-ID. Klagen sendes gennem Klageportalen til den myndighed, der har truffet afgørelsen. En klage er indgivet, når den er tilgængelig for myndigheden i Klageportalen. Når du klager, skal du betale et gebyr på kr. 500. Du betaler gebyret med betalingskort i Klageportalen.

Natur- og Miljøklagenævnet skal som udgangspunkt afvise en klage, der kommer uden om Klageportalen, hvis der ikke er særlige grunde til det. Hvis du ønsker at blive fritaget for at bruge Klageportalen, skal du sende en begrundet anmodning til den myndighed, der har truffet afgørelse i sagen. Myndigheden videresender herefter anmodningen til Natur- og Miljøklagenævnet, som træffer afgørelse om, hvorvidt din anmodning kan imødekommes.

Klagefristen udløber 4 uger efter, at afgørelsen er meddelt. Er afgørelsen offentligt bekendtgjort, regnes klagefristen dog altid fra bekendtgørelsen. Hvis klagefristen udløber på en lørdag eller helligdag, forlænges fristen til den følgende hverdag.

Afgørelsen annonceres offentligt tirsdag den 24. maj 2016 på Aabenraa Kommunes hjemmeside. En eventuel klage skal være modtaget senest tirsdag den 21. juni 2016, der er dagen for klagefristens udløb.

Aabenraa kommune kan oplyse, at det af husdyrbruglovens § 81, stk. 1 fremgår, at en klage over en § 10 miljøgodkendelse ikke har opsættende virkning med mindre Natur- og Miljøklagenævnet bestemmer andet.

Når Aabenraa Kommune modtager en klage, underretter kommunen straks ansøger om klagen.

Afgørelsen kan påklages af:

- Afgørelsens adressat
- Miljøministeren, når væsentlige nationale eller internationale interesser er berørt
- Enhver, der har en individuel, væsentlig interesse i sagens udfald
- Sundhedsstyrelsen
- Danmarks Fiskeriforening, Ferskvandsfiskeriforeningen i Danmark, Arbejderbevægelsens Erhvervsråd og Forbrugerrådet, alle i henhold til lovens § 85
- Lokale foreninger og organisationer, lovens § 86
- Landsdækkende foreninger og organisationer, lovens § 87

Søgsmål til prøvelse af afgørelsen skal være anlagt inden 6 måneder efter, at afgørelsen er offentligt bekendtgjort.

Parter og klageberettigede har ifølge forvaltningslovens § 9 ret til aktindsigt. Eventuel aftale herom kan træffes med Byg, Natur & Miljø.

Et udkast til tilladelse er forud for meddelelse af tilladelsen blevet sendt enten pr. digital post eller pr. e-mail til nedenstående.

- Ansøger og ejer: Hjolderup Klintvej 3, 6392 Bolderslev, digitalpost, CVR nr.
- Nabo, Hjolderupvej 20, 6392 Bolderslev
- Nabo, Hjolderup Klintvej 5, 6392 Bolderslev

- Bortforpagter, Hjolderupvej 15, 6392 Bolderslev
- Bortforpagter, Kirkegade 16, 6230 Rødekro
- Bortforpagter, Kirkely 13, Gjellerup, 7400 Herning
- Rådgiver lhr@lhn.dk

Tilladelsen er blevet sendt enten pr. digital post eller pr. e-mail til nedenstående.

- Ansøger og ejer: Hjolderup Klintvej 3, 6392 Bolderslev
- Rådgiver lhr@lhn.dk
- Sundhedsstyrelsen, Embedslægeinstitutionen Syddanmark, sesyd@sst.dk
- Danmarks Naturfredningsforening, dnaabenraa-sager@dn.dk
- Danmarks Naturfredningsforenings lokalkomité, aabenraa@dn.dk
- Dansk Ornitologisk Forening, natur@dof.dk
- DOF-Sønderjylland, aabenraa@dof.dk
- Det økologiske Råd, husdyr@ecocouncil.dk
- Danmarks Fiskeriforening, mail@dkfisk.dk
- Ferskvandsfiskeriforeningen for Danmark, nb@ferskvandsfiskeriforeningen.dk
- Danmarks Sportsfiskerforbund, post@sportsfiskerforbundet.dk

7 Bilag

1. Ansøgningsskema om tilladelse til husdyrproduktion, § 10, stk. 2 tilladelse, modtaget den 25. februar 2016
2. Udskrift fra IT-ansøgningssystemet www.husdyrgodkendelse.dk, fiktiv skema 85173, ver. 3 fra den 7. marts 2016
3. Situationsplan
4. Markkort med transportruter
5. Fuldmagt
6. Beregning af antal dyreenheder og harmoniareal
7. Scenarieberegning, skema 85672, afsnit 2.4.1
8. Alternativ 1 – udskrift fra IT-ansøgningsskemaet www.husdyrgodkendelse.dk, fiktiv skema 86335, ver. 1 fra den 7. marts 2016



Skema til ansøgning om tilladelse efter husdyrgodkendelseslovens § 10

Ansøger m.v.					
	Navn	Adresse og evt. e-post			Telefonnr.
Ansøger	Jes Christian Hinrichsen	Hjolderup Klintvej 3, 6392 Bolderslev. E-mail: mjchinrichsen@hotmail.com			74666685/ 61113569
Ejer/ejere	Samme som ansøger				
	Adresse	CVR-nr.	CHR-nr.		
Husdyrbrugets ejendom/ejendomme	Hjolderup Klintvej 3, 6392 Bolderslev.	86144018	47636		
Husdyrproduktion					
	Dyreart	Antal dyr	Dyreenheder (DE)		
Nuværende produktion	Ammekøer med opdræt	9			
	Slagtekvæg (til 400 kg)	12			
	Slagtesvin	4			
Fremtidig produktion	Jf. vedhæftede oversigt				
	I alt		37,62 DE		
Arealer					
					Hektar
Bedriftens samlede areal					9,85
Bedriftsarealer til udbringning af husdyrgødning					8,51
Til forpagtede arealer til udbringning af husdyrgødning					18,93
Husdyrgødning tilført og fraført bedriften					
	Modtager	CVR-nr.	CHR-nr.	Skriftlig aftale	Fraført, DE
Husdyrgødning fraført bedriften					
	Afgiver	CVR-nr.	CHR-nr.	Skriftlig aftale	Tilført, DE
Husdyrgødning og anden organisk gødning tilført bedriften					
Kortmateriale					
					Vedlagt
Nuværende bygninger og planlagt byggeri samt eksisterende og fremtidig beplantning					X
Bedriftens samlede arealer samt bedriftens udbringningsarealer, inkl. aftalearealer					X

Besvar spørgsmål om miljø, natur og landskab på skemaets side 2

Miljø, natur, landskab og naboforhold			
		Ja	Nej
1	Overholder stalde, gødningsopbevaringsanlæg o. lign afstandskravene angivet i § 8 i lov om miljøgodkendelse m.v. af husdyrbrug, til vandforsyningsanlæg, vandløb og søer, veje, levnedsmiddelvirksomhed, beboelse og naboskel?	X	
2	Er anlæggene placeret i større afstand end angivet i § 20 i lov om miljøgodkendelse m.v. af husdyrbrug, i forhold til gener for omgivelserne?	X	
3	Ligger anlæggene mere end 300 m fra de beskyttede naturtyper, som er omfattet af kategori 1, 2 eller 3, som angivet i bilag 3, punkt A?	X	
4	Ligger udbringningsarealerne uden for arealer med et direkte fald på 12° eller mere ned til søer og vandløb udover de 20 meter som fremgår af bekendtgørelse om husdyrbrug og dyrehold for mere end 3 dyreenheder, husdyrgødning, ensilage m.v. § 30, stk. 3?	X	
5	Ligger anlæggene uden for registrerede og udpegede lavbundsarealer?	X	
6	Ligger udbringningsarealerne uden for nitratklasserne 2 og 3, som angivet i bilag 3, punkt D, nr. 1?	X	
7	Ligger udbringningsarealerne uden for fosforklasserne 2 og 3, som angivet i bilag 3, punkt C?	X	
8	Ligger udbringningsarealerne uden for nitratfølsomme indvindingsområder og områder der ved zonerings er konstateret at være nitratfølsomme, og som på et senere tidspunkt vil blive fastlagt som nitratfølsomt indvindingsområde og blive omfattet af en indsatsplan, som angivet i bilag 3, punkt D?	X	
9	Ligger husdyrbruget uden for fredede områder, Natura 2000-områder eller beskyttede naturarealer?	X	
10	Ligger nye anlæg og udvidelser af eksisterende anlæg uden for områder med landskabelig værdi eller værdifulde kulturmiljøer?	X	
<p>Udover de 10 nævnte punkter skal kommunalbestyrelsen foretage en konkret vurdering i forhold til §§ 27 og 32 i lov om miljøgodkendelse m.v. af husdyrbrug.</p>			

husdyrgodkendelse.dk

Ansøgningskema

Type	§11 Godkendelse
Ansøgningsnummer	85173
Version	3
Dato	07-03-2016 00:00:00

Navn	Jes Chr. Hinrichsen
Adresse	Hjolderup Kirkevej 3
Telefon	74666685
Mobil	
E-Mail	

Kort beskrivelse

Jes Chr. Hinrichsen, Hjolderup Kirkevej 3. § 10-ansøgning

1 GENERELLE FORHOLD	3
1.1 Ejer- og driftsforhold	3
1.2 Godkendelsespligt	4
1.3 Godkendelsens omfang	4
1.3.1 Projektets omfang	4
1.3.2 Tidligere godkendelser	4
1.3.3. Biaktiviteter	4
1.3.4 Husdyrbrugets ophør	4
1.4.1 Offentlighed og høring	5
1.4.2 Ikke-teknisk resumé	5
2 ANLÆGGET	6
2.1. Dyrehold og management	6
2.2. Lokalisering	8
2.2.1 Faste afstandskrav	8
2.2.2 Landskabet og planforhold	8
2.3.1 Energiforbrug	8
2.3.2 Vandforbrug	8
2.4.1 Lugt	9
2.4.2 Støj	10
2.4.3 Lys	10
2.4.4 Fluer og skadedyr	10
2.4.5 Støv	11
2.4.6 Transport	11
2.5.1 Restvand	11
2.5.2 Husdyrgødning og foder	11
2.5.3 Affald og kemikalier	12
2.5.4 Ammoniaktab	12
2.5.4.1 Påvirkning af natur	14
2.5.4.2 BAT/Ammoniaktab	14
3 AREALERNE	14
3.1 Markoplysninger	15
3.2 Gødningsregnskab	16
3.3 Nitrat (overfladevand)	17
3.4 Nitrat (grundvand)	18
3.5 Fosfor	18
3.6 Ammoniak fra udbringning	19
3.7 Gener fra udbringning	19
Bilag kort: Samlet visning (automatisk)	
Bilag kort: Staldafsnit og opbevaringslagre (automatisk)	

1 Generelle Forhold

1.1 Ejer- og driftsforhold

Kommunikations-e-mail

Email adresse der bliver brugt til kommunikation mellem ansøger og sagsbehandler:
lhr@lhn.dk

Ejendomme og ejendomsnumre

Navn	Ejendomsnummer	CVR/P nummer
Hjolderup Kirkevej 3	5800012943	86144018
Adresse	Postnummer	By

Matrikler på ejendom Hjolderup Kirkevej 3

Ejerlav	Matrikel nummer
Hjolderup, Bjolderup	1

CHR på ejendom Hjolderup Kirkevej 3

CHR

Ansøger

Jes Chr. Hinrichsen
Hjolderup Kirkevej 3
6392 Bolderslev

Tlf.nr.: 74666685 Mobil:

Konsulent

Louise H. Riemann, LHN
Industriparken 1
6360 Tinglev

Tlf.nr.: Mobil:

lhr@lhn.dk

Kontaktperson på bedriften

Tlf.nr.: Mobil:

Bedriftsoplysninger

6392 Bolderslev
CVR nummer: 86144018

Generel vurdering:

Vilkår:

Id	Vilkår
Ingen vilkår	

1.2 Godkendelsespligt

Ansøger har efterladt dette afsnit tomt.

Generel vurdering:**Vilkår:**

Id	Vilkår
Ingen vilkår	

1.3 Godkendelsens omfang

Ansøger har efterladt dette afsnit tomt.

Generel vurdering:**Vilkår:**

Id	Vilkår
Ingen vilkår	

1.3.1 Projektets omfang

Ansøger har efterladt dette afsnit tomt.

Generel vurdering:**Vilkår:**

Id	Vilkår
Ingen vilkår	

1.3.2 Tidligere godkendelser

Ansøger har efterladt dette afsnit tomt.

Generel vurdering:**Vilkår:**

Id	Vilkår
Ingen vilkår	

1.3.3. Biaktiviteter

Ansøger har efterladt dette afsnit tomt.

Generel vurdering:**Vilkår:**

Id	Vilkår
Ingen vilkår	

1.3.4 Husdyrbrugets ophør

Ansøger har efterladt dette afsnit tomt.

Generel vurdering:

Vilkår:

Id	Vilkår
Ingen vilkår	

1.4.1 Offentlighed og høring

Ansøger har efterladt dette afsnit tomt.

Generel vurdering:

Vilkår:

Id	Vilkår
Ingen vilkår	

1.4.2 Ikke-teknisk resumé

Ansøger har efterladt dette afsnit tomt.

Generel vurdering:

Vilkår:

Id	Vilkår
Ingen vilkår	

2 Anlægget

2.1. Dyrehold og management

Beskrivelse af anlægget:

Hjolderup Kirkevej 3

Oversigt over dyretyper og staldsystemer der indgår i ansøgningen

Tabellen viser hvilke kombinationer af dyretyper og staldsystemer (dyrekategorier), der indgår i ansøgningen. Koden for dyretype og staldsystem (staldsystemkode) erstatter efterfølgende den fulde betegnelse.

Staldsystem kode	Navn på dyretype og staldsystem	Nudrift/ansøgt	Antal dyr	Antal DE
KvAm11	Ammeko over 600 kg, Dybstr. (hele arealet)	Nudrift	9	6,43
		Ansøgt	25	17,86
KvSm01	Småkalv, tung race (0-6 mdr.), Dybstrøelse (hele arealet)	Nudrift	0	0,00
		Ansøgt	10	2,70
KvKs09	Kvie/stud, tung race (6 mdr.-kælvning), Dybstrøelse (hele arealet)	Nudrift	0	0,00
		Ansøgt	20	9,52
KvTk01	Tyrekalv, tung race (0-6 mdr.), Dybstrøelse (hele arealet)	Nudrift	12	1,41
		Ansøgt	15	1,76
KvUt03	Ungtyr, tung race (6 mdr. - slagtning 440 kg), Dybstrøelse (hele arealet)	Nudrift	12	2,52
		Ansøgt	15	5,77
SvSI07	Slagtesvin, Dybstrøelse	Nudrift	4	0,11
		Ansøgt	0	0,00

Produktionsoversigt med angivelse af kode for dyrekategori

Tabellen viser hvilke dyrekategorier, der indgår i ansøgningen i henholdsvis nudrift og ansøgt drift. Staldsystemkoder er forklaret i den ovenstående tabel. Tal i kursiv er standardtal (normalt), som anvendes i beregningerne, når ansøger ikke har oplyst andet. Når et tal ikke vises i kursiv, betyder det, at ansøger har indtastet sine egne oplysninger.

Staldnavn	Godk. pligtig renovering	Staldsystem kode	Nudrift/ansøgt	Antal dyr	Antal Stipladser	Evt. vægt (kg)/alder (mdr.)		Evt. mælkeydelse (EKM) /ændret fravænningsvægt i alt per årssø*	Antal DE
						Ind	Ud		
Stald	Nej	KvAm11	Nudrift	9	0				6,43
			Ansøgt	10	0				7,14
		KvSm01	Nudrift	0	0	0,00	6,00		0,00
			Ansøgt	10	0	0,00	6,00		2,70
		KvKs09	Nudrift	0	0	6,00	27,00		0,00
			Ansøgt	20	0	6,00	27,00		9,52
		KvTk01	Nudrift	12	15	40,00	220,00		1,41
			Ansøgt	15	15	40,00	220,00		1,76
		KvUt03	Nudrift	12	15	220,00	400,00		2,52
			Ansøgt	15	15	220,00	550,00		5,77
		SvSI07	Nudrift	4	0	31,00	110,00		0,11
			Ansøgt	0	0	31,00	110,00		0,00
		KvAm11	Nudrift	0	0				0,00
			Ansøgt	15	0				10,71
Sum			Nudrift					10,47	
			Ansøgt					37,62	
Ændring alle produktioner:								27,15	

* Ændret fravænningsvægt i alt per årssø er beregnet efter formlen: Ændret fravænningsvægt per årssø = ((Indtastet vægt ved fravæning - 7,3) x aktuelt antal fravænnede smågrise per årssø). Hvor antal fravænnede smågrise per årssø enten er den indtastede værdi eller det aktuelle antal smågrise ifølge nyeste N-normer (dvs. systemets standardtal).

Oplysninger om udegående dyr

Produktioner som ikke fremgår af denne tabel er ikke udegående

Staldnavn	Staldsystem kode	Nudrift / Ansøgt	Mdr. udegående uden for udbringningsareal	Mdr. udegående inden for udbringningsareal
Stald	KvAm11	Nudrift	0	5
		Ansøgt	0	5
	KvSm01	Nudrift	0	5
		Ansøgt	0	5
	KvKs09	Nudrift	0	5
		Ansøgt	0	5
	KvAm11	Nudrift	0	0
		Ansøgt	5	0

Oplysninger om mink

Der er ingen mink på ejendommen.

Normer for beregning af produktionseffektivitet og fodring samt oplysninger om fravæning i soproduktioner

Tal i kursiv er standardtal (normtal), som anvendes i beregningerne når ansøger ikke har oplyst andet. Når et tal ikke vises i kursiv, betyder det, at ansøger har indtastet sine egne oplysninger.

Staldnavn	Staldsystem kode	Nudrift / ansøgt	Foder total ¹	Protein ²	Fosfor ³	Proteinprocent i mælk / kg æg per høne (fjerkræ)	Antal fravænnede grise per årssø / kg tilvækst per enhed (fjerkræ)	Fravænningsvægt
Stald	KvAm11	Nudrift	2502,00	207,00	3,60			
		Ansøgt	2502,00	207,00	3,60			
	KvSm01	Nudrift	1138,00	183,00	4,51			
		Ansøgt	1138,00	183,00	4,51			
	KvKs09	Nudrift	2610,00	138,00	3,24			
		Ansøgt	2610,00	138,00	3,24			
	KvTk01	Nudrift	619,00	169,00	4,40			
		Ansøgt	619,00	169,00	4,40			
	KvUt03	Nudrift	1280,00	145,00	4,20			
		Ansøgt	1280,00	145,00	4,20			
	SvSI07	Nudrift	2,86	145,70	4,80			
		Ansøgt	2,86	145,70	4,80			
	KvAm11	Nudrift	2502,00	207,00	3,60			
		Ansøgt	2502,00	207,00	3,60			

1) "Foder total" angiver for dyretyperne; svin, kødkvæg, tyrekalve og ungtyre samt andre dyr antal FE/dyr. For dyretyperne; malkekøer (tung race) og jersey angiver "foder total" kg. fodertørstof/årsko og for dyretyperne; mink og fjerkræ angiver "foder total" kg. foder/dyr.

2) "Protein" angiver for dyretyperne; svin, kødkvæg, tyrekalve og ungtyre samt andre dyr gram råprotein/FE. For dyretyperne; malkekøer (tung race) og jersey angiver "protein" gram råprotein/kg. fodertørstof og for dyretypen fjerkræ angiver "protein" protein % i foder.

3) "Fosfor" angiver for dyretyperne; svin, kødkvæg, tyrekalve og ungtyre samt andre dyr gram fosfor/FE. For dyretyperne; malkekøer (tung race) og jersey angiver "fosfor" gram fosfor/kg. fodertørstof og for dyretypen fjerkræ angiver "fosfor" fosfor % i foder.

Bedste tilgængelige foderteknologi

Staldnavn	ProduktionsID	Staldsystem kode	Bedste tilgængelige foderteknologi
Stald	PR-559466	KvAm11	
	PR-559467	KvSm01	
	PR-559468	KvKs09	
	PR-559469	KvTk01	
	PR-559470	KvUt03	
	PR-559471	SvSI07	
	PR-560556	KvAm11	

Produktioner fordelt på dyrekategorier

Dyrekategorier	Nudrift/ansøgt drift	Antal Dyreenheder
Kvæg	Nudrift	10,36
	Ansøgt	37,62
Ændring - Kvæg		27,26
Fjerkræ og andre dyr	Nudrift	0,00
	Ansøgt	0,00
Ændring - Fjerkræ og andre dyr		0,00
Svin	Nudrift	0,11

Dyrekategorier	Nudrift/ansøgt drift	Antal Dyreenheder
	Ansøgt	0,00
Ændring - Svin		-0,11
Sum	Nudrift	10,47
	Ansøgt	37,62
Ændring - I alt		27,15

Generel vurdering:**Vilkår:**

Id	Vilkår
	Ingen vilkår

2.2. Lokalisering

Ansøger har efterladt dette afsnit tomt.

Generel vurdering:**Vilkår:**

Id	Vilkår
	Ingen vilkår

2.2.1 Faste afstandskrav

Ansøger har efterladt dette afsnit tomt.

Generel vurdering:**Vilkår:**

Id	Vilkår
	Ingen vilkår

2.2.2 Landskabet og planforhold

Ansøger har efterladt dette afsnit tomt.

Generel vurdering:**Vilkår:**

Id	Vilkår
	Ingen vilkår

2.3.1 Energiforbrug

Ansøger har efterladt dette afsnit tomt.

Generel vurdering:**Vilkår:**

Id	Vilkår
	Ingen vilkår

2.3.2 Vandforbrug

Ansøger har efterladt dette afsnit tomt.

Generel vurdering:

Vilkår:

Id	Vilkår
Ingen vilkår	

2.4.1 Lugt

Samlet resultat af lugtberegning

Bebyggelse	Kumu- lation	Model	Ukorrigeret geneafstand (ansøgt)	Ukorrigeret geneafstand (nudrift)	Korrigeret geneafstand (ansøgt)	Korrigeret geneafstand (nudrift)	Vægtet gennemsnits afstand	Bort- screenet	Genekriterie overholdt
------------	-----------------	-------	--	---	---------------------------------------	--	----------------------------------	-------------------	---------------------------

Bebyggelsestyper

Enkeltbolig

Enkeltbolig forstås som en enkelt beboelsesbygning, som ikke er del af en ejendom med landbrugspligt efter landbrugslovens regler og heller ikke er ejet af driftsherren for det ansøgte anlæg.

Samlet bebyggelse

Ved samlet bebyggelse forstås, at der inden for en afstand af 200 meter fra en beboelsesbygning ligger mere end 6 andre beboelsesbygninger på hver sin samlede faste ejendom.

Byzone

Byzone forstås som et eksisterende eller, ifølge kommuneplanens rammedel, fremtidigt byzone- eller sommerhusområde.

Lugtgeneberegninger – Detaljer om staldafsnit

Lugtemission fra produktioner

Ansøgt drift

Staldafsnit	Stald- system kode	Antal dyr	Antal stipladser	Ton dyr på stald	Antal måneder udegående	Lugt [LE]	Lugt [OU]	Effekt af teknologi [%]	Faktisk lugt [LE]	Faktisk lugt [OU]
Stald	KvAm11	10	0	7,00	5	0,00	0,00	0,00	0,00	0,00
	KvSm01	10	0	0,75	5	0,00	0,00	0,00	0,00	0,00
	KvKs09	20	0	6,78	5	0,00	0,00	0,00	0,00	0,00
	KvTk01	15	15	1,95	0	78,00	331,50	0,00	78,00	331,50
	KvUt03	15	15	5,78	0	231,00	981,75	0,00	231,00	981,75
	SvSI07	0	0	0,00	0	0,00	0,00	0,00	0,00	0,00
	KvAm11	15	0	10,50	5	0,00	0,00	0,00	0,00	0,00
SUM	-	85	30	32,76	-	309,00	1.313,25	-	309,00	1.313,25

Vejledende konsekvenszone: $1,6 * 309,00^{0,6} = 49,90$ meter

Nudrift

Staldafsnit	Stald- system kode	Antal dyr	Antal stipladser	Ton dyr på stald	Antal måneder udegående	Lugt [LE]	Lugt [OU]	Effekt af teknologi [%]	Faktisk lugt [LE]	Faktisk lugt [OU]
	KvAm11	9	0	6,30	5	0,00	0,00	0,00	0,00	0,00

	KvSm01	0	0	0,00	5	0,00	0,00	0,00	0,00	0,00
	KvKs09	0	0	0,00	5	0,00	0,00	0,00	0,00	0,00
Stald	KvTk01	12	15	1,95	0	78,00	331,50	0,00	78,00	331,50
	KvUt03	12	15	4,65	0	186,00	790,50	0,00	186,00	790,50
	SvSI07	4	0	0,28	0	42,30	126,90	0,00	42,30	126,90
	KvAm11	0	0	0,00	0	0,00	0,00	0,00	0,00	0,00
SUM	-	37	30	13,18	-	306,30	1.248,90	-	306,30	1.248,90

Effekt af miljøteknologi til begrænsning af lugt

Staldnavn	Nudrift ansøgt drift	Supplerende teknologi	Indtastet lugt effekt	Driftstimer pr. år	Resulterende reduktion (%)
Stald	Ingen data.				

Oplysninger om ventilation (ansøgt drift)

Staldnavn	Naturlig ventilation	Drifts effekt (%)	Driftstimer pr. år	Højde på afkast
Stald	Ingen data			

Afkasttype og øvrige bemærkninger

Staldnavn	Afkast type	Type og øvrige bemærkninger
Stald		

Generel vurdering:

Vilkår:

Id	Vilkår
Ingen vilkår	

2.4.2 Støj

Ansøger har efterladt dette afsnit tomt.

Generel vurdering:

Vilkår:

Id	Vilkår
Ingen vilkår	

2.4.3 Lys

Ansøger har efterladt dette afsnit tomt.

Generel vurdering:

Vilkår:

Id	Vilkår
Ingen vilkår	

2.4.4 Fluer og skadedyr

Ansøger har efterladt dette afsnit tomt.

Generel vurdering:**Vilkår:**

Id	Vilkår
Ingen vilkår	

2.4.5 Støv

Ansøger har efterladt dette afsnit tomt.

Generel vurdering:**Vilkår:**

Id	Vilkår
Ingen vilkår	

2.4.6 Transport

Ansøger har efterladt dette afsnit tomt.

Generel vurdering:**Vilkår:**

Id	Vilkår
Ingen vilkår	

2.5.1 Restvand

Ansøger har efterladt dette afsnit tomt.

Generel vurdering:**Vilkår:**

Id	Vilkår
Ingen vilkår	

2.5.2 Husdyrgødning og foder

Oversigt over opbevaringslagre

Navn på opbevaringslager	Beskrivelse af opbevaringslager
Gyllebeholder	
Markstak	

Øvrige oplysninger om opbevaringslagre

Navn på opbevaringslager	Nudrift	Ansøgt
Gyllebeholder		
Markstak	Flyttes fra år til år	Flyttes fra år til år

Detaljer om opbevaringslagre

Navn på opbevaringslager	Nyt/eksisterende	Drifttype	Lagertype	Dimension	Kapacitet
--------------------------	------------------	-----------	-----------	-----------	-----------

	opbevaringslager			[ton]
Gyllebeholder	Eksisterende	Nudrift	Flydende husdyrgødningslager	0,0
		Ansøgt drift	Flydende husdyrgødningslager	0,0
Markstak	Eksisterende	Nudrift	Markstak	500,0
		Ansøgt drift	Markstak	500,0
Sum		Nudrift		500,0
		Ansøgt drift		500,0

Detaljer om fast lager

Navn på opbevaringslager	Drifttype	Lagerandel fast i %	Andel af dybstrøelse der køres direkte ud og pløjes ned
Gyllebeholder	Nudrift	0,00	0
	Ansøgt	0,00	0
Markstak	Nudrift	100,00	65
	Ansøgt	100,00	65

Detaljer om flydende lager

Navn på opbevaringslager	Drifttype	Lagerandel flydende i %	Virkemiddel
Gyllebeholder	Nudrift	0,00	Ingen virkemiddel (f.eks. naturligt flydelag eller tilsvarende)
	Ansøgt drift	0,00	Ingen virkemiddel (f.eks. naturligt flydelag eller tilsvarende)
Markstak	Nudrift	0,00	Ingen virkemiddel (f.eks. naturligt flydelag eller tilsvarende)
	Ansøgt drift	0,00	Ingen virkemiddel (f.eks. naturligt flydelag eller tilsvarende)

Generel vurdering:

Vilkår:

Id	Vilkår
	Ingen vilkår

2.5.3 Affald og kemikalier

Ansøger har efterladt dette afsnit tomt.

Generel vurdering:

Vilkår:

Id	Vilkår
	Ingen vilkår

2.5.4 Ammoniaktab

Resultat af beregninger på generelt ammoniakreduktionskrav

Overstiger græsmarksafgrøder over 25 % af totalrationen for malkekøer inklusiv opdræt?	Nej
Er det generelle krav om reduktion af ammoniaktab fra stald og lager opfyldt?	Nej
Eventuel yderligere reduktion nødvendig for at opfylde kravet	0,52 kgN/år

Ammoniaktab i nudrift og ansøgt drift fordelt på staldsystemer og opbevaringslagre

	Ansøgt(kgN/år)
Ammoniaktab fra staldsystemer mv. ikke omfattet af det generelle ammoniakreduktionskrav:	154,94
Ammoniaktab fra staldafsnit og lagre omfattet af det generelle ammoniakreduktionskrav, men eksisterende uændret produktion:	0,00
Ammoniaktab fra husdyrproduktion omfattet af det generelle ammoniakreduktionskrav (etableringer udvidelser, ændringer):	0,00
Ammoniaktab fra lagre af flydende husdyrgødning:	0,00
Ammoniaktab fra lagre af fast husdyrgødning:	28,43

Resultat af beregning af den vejledende grænseværdi for ammoniaktab ved anvendelse af bedste tilgængelige teknik (BAT)

For at der kan beregnes en vejledende grænseværdi for ammoniaktab ved anvendelse af BAT, skal det være angivet for alle stalde, om stalden er eksisterende eller ny/renoveret. Hvis bare en stald i ansøgningen står til "Ingen valgt", kan BAT-beregningen ikke foretages for hele ansøgningen. Gå til Grunddata -> Staldafsnit, for at ændre indstillingen for stalddene.

Resultat af beregninger af ammoniaktab på produktionsniveau

Staldnavn	Kode for staldsystem	Ammoniaktab fra reference staldsystem (kgN/år)	Ammoniaktab fra valgt staldsystem (kgN/år)	Effekt af valgt staldsystem (kgN/år)	Effekt af valgt staldsystem (%)	Effekt af miljøteknologi (kgN/år)	Effekt af foderoptimering m.m. (kgN/år)	Effekt af miljøtiltag lager (kgN/år)	Faktisk ammoniaktab fra stald og lager (kgN/år)
Stald	KvAm11	0,00	26,90	0,00	0,00%	0,00	0,00	0,00	26,90
		0,00	29,89	0,00	0,00%	0,00	0,00	0,00	29,89
	KvSm01	0,00	0,00	0,00	0,00%	0,00	0,00	0,00	0,00
		0,00	11,02	0,00	0,00%	0,00	0,00	0,00	11,02
	KvKs09	0,00	0,00	0,00	0,00%	0,00	0,00	0,00	0,00
		0,00	41,87	0,00	0,00%	0,00	0,00	0,00	41,87
	KvTk01	0,00	9,87	0,00	0,00%	0,00	0,00	0,00	9,87
		0,00	12,33	0,00	0,00%	0,00	0,00	0,00	12,33
	KvUt03	0,00	16,29	0,00	0,00%	0,00	0,00	0,00	16,29
		0,00	43,42	0,00	0,00%	0,00	0,00	0,00	43,42
	SvSI07	3,66	2,73	0,93	25,50%	0,00	0,00	0,52	2,21
		0,00	0,00	0,00	0,00%	0,00	0,00	0,00	0,00
	KvAm11	0,00	0,00	0,00	0,00%	0,00	0,00	0,00	0,00
		0,00	44,83	0,00	0,00%	0,00	0,00	0,00	44,83
Sum	Nudrift	3,66	55,79	0,93		0,00	0,00	0,52	55,27
	Ansøgt	0,00	183,36	0,00		0,00	0,00	0,00	183,36

Ammoniaktab pr. DE og pr. produktionsenhed

Staldnavn	Kode for staldsystem	Ammoniaktab pr. produktionsenhed (kgN/år) *	Ammoniaktab pr. DE (kgN/år)
Stald	KvAm11	2,99	4,18
		2,99	4,18
	KvSm01	0,00	0,00
		1,10	4,08
	KvKs09	0,00	0,00
		2,10	4,40
	KvTk01	0,82	6,99
		0,82	6,99
	KvUt03	1,73	6,47
		1,73	7,53
	SvSI07	0,55	20,35
		0,00	0,00
	KvAm11	0,00	0,00
		2,99	4,18

* Ammoniaktab pr. produktionsenhed er ikke type 1 og type 2 korrigeret.

Effekt af teknologier til begrænsning af ammoniakfordampning (miljøteknologi)

Staldnavn	Nudrift Ansøgt drift	Supplerende teknologi	Indtastet ammoniak effekt (%)	Driftstimer per år / Benzoesyre (gr)	Reduceret ammoniakfordampning (kgN/år)
Stald	Ingen data				

Effekt af foderoptimering og antal fravænnede smågrise

Staldnavn	Kode for staldsystem	Nudrift Ansøgt drift	FE	Gram råprotein pr. FE	Gram P pr. FE	Antal fravænnede grise	Fravænningsvægt	Effekt foderoptimering
Stald	Ingen data							

Effekt af teknologier til begrænsning af ammoniakfordampning fra lager (miljøteknologi og andel dybstrøelse direkte ud)

Lagernavn	Lager type	Nudrift Ansøgt drift	Tiltag	Indtastet emissions	Andel af dybstrøelse	Reduceret ammoniak-
-----------	------------	----------------------	--------	---------------------	----------------------	---------------------

				effekt (%)	direkte ud	fordampning (kgN/år)
Gyllebeholder	Flydende husdyrgødningslager	Nudrift	Ingen	0,00%	0,00	0,00
	Flydende husdyrgødningslager	Ansøgt	Ingen	0,00%	0,00	0,00
Markstak	Markstak	Nudrift	Ingen	0,00%	65,00	1,00
	Markstak	Ansøgt	Ingen	0,00%	65,00	0,00

Generel vurdering:**Vilkår:**

Id	Vilkår
Ingen vilkår	

2.5.4.1 Påvirkning af natur

Ansøger har efterladt dette afsnit tomt.

Generel vurdering:**Vilkår:**

Id	Vilkår
Ingen vilkår	

2.5.4.2 BAT/Ammoniaktab

For at der kan beregnes en vejledende grænseværdi for ammoniaktab ved anvendelse af BAT, skal det være angivet for alle stalde, om stalden er eksisterende eller ny/renoveret. Hvis bare en stald i ansøgningen står til "Ingen valgt", kan BAT-beregningen ikke fortages for hele ansøgningen. Gå til Grunddata -> Staldafsnit, for at ændre indstillingen for staldene.

Generel vurdering:**Vilkår:**

Id	Vilkår
Ingen vilkår	

3 Arealerne

3.1 Markoplysninger

Grundlæggende arealoplysninger

Antal DE kvæg, får og geder på bedriften inkl. DE på andre bedrifter, der afsættes grovfoder til beregnet ud fra 3000 FE/DE: **37,62 DE**

Er antal af andre DE udbragt på bedriften større end det før angivne antal DE kvæg, får og geder: **Nej**

Anvender og efterlever bedriften husdyrgødningsbek. bilag 2 jf. § 28 stk. 3 om forhøjet harmonital på 2,3 for visse kvægbedrifter: **Nej**

Er bedriften et økologisk landbrug: **Nej**

% af samlet areal med efterafgrøder udover PD-krav: **8,00 %**

Reduceret kvælstofnorm: **0,00 %**

Arealoplysninger

Udbringingsarealer

Navn	Ha	Drænet	Jb.Type	Vandet	Sæd-skifte	Ref. Sæd-skifte	N-kl. 0(ha)	N-kl. 1(ha)	N-kl. 2(ha)	N-kl. 3(ha)	G.vand (ha)	P-kl. 0(ha)	P-kl. 1(ha)	P-kl. 2(ha)	P-kl. 3(ha)
3-0	# 1,91	Nej	JB3	Nej	K4	K4	1,91	0,00	0,00	0,00	0,00	1,91	0,00	0,00	0,00
1-0	# 2,79	Nej	JB3	Nej	K4	K4	2,79	0,00	0,00	0,00	0,00	2,79	0,00	0,00	0,00
5-0	# 1,59	Nej	JB3	Nej	K4	K4	1,59	0,00	0,00	0,00	0,00	1,59	0,00	0,00	0,00
6-0	# 0,82	Nej	JB3	Nej	K4	K4	0,82	0,00	0,00	0,00	0,00	0,82	0,00	0,00	0,00
7-0	# 1,40	Nej	JB3	Nej	K4	K4	1,40	0,00	0,00	0,00	0,00	1,40	0,00	0,00	0,00
9-0	# 8,43	Nej	JB3	Nej	K4	K4	8,43	0,00	0,00	0,00	0,00	8,43	0,00	0,00	0,00
9-1	# 0,65	Nej	JB3	Nej	K4	K4	0,65	0,00	0,00	0,00	0,00	0,65	0,00	0,00	0,00
10-0	# 5,59	Nej	JB3	Nej	K4	K4	5,59	0,00	0,00	0,00	0,00	5,59	0,00	0,00	0,00
Total	23,18						23,18	0,00	0,00	0,00	0,00	23,18	0,00	0,00	0,00

Marker markeret med # er manuelt udpeget til at indgå i beregning af overfladeudvaskning svarende til et plantebrug.

De stjernemarkerede (*) arealer er manuelt redigerede af ansøger til at være beliggende i andre beskyttelsesområder for fosfor, nitrat og grundvand end det fremgår af kortværket til husdyrgodkendelse.dk.

Arealerne kan også redigeres manuelt til at ligge udenfor beskyttelsesområderne.

I de efterfølgende beregninger bliver arealerne som er markeret med * behandlet efter de manuelt indtastede oplysninger i arealtabellen.

Aftalearealerer

Navn	ha	Områder omfattet af N- eller P-klasse 1- 3?	Har modtageren en arealgodkendelse til modtagelse af de tilførte mængder?
Ingen data			
Total	0		

Generel vurdering:

Vilkår:

Id	Vilkår
Ingen vilkår	

3.2 Gødningsregnskab**Nudrift****Produceret husdyrgødning**

Anlæg	Gødningstype	KgN	KgP	Udnyttelses%	DE - kvæg, får, geder	DE - svin og andre dyr
Ingen adresse	Fjerkrægylle	0,00	0,00	70,00	0,00	0,00
Ingen adresse	Svinegylle	0,00	0,00	75,00	0,00	0,00
Ingen adresse	Kvæggylle	0,00	0,00	70,00	0,00	0,00
Ingen adresse	Minkgylle	0,00	0,00	70,00	0,00	0,00
Ingen adresse	Dybstrøelse	765,63	99,50	45,00	7,67	0,10
Ingen adresse	Fast gødning	0,00	0,00	65,00	0,00	0,00
Ingen adresse	Ajle	0,00	0,00	65,00	0,00	0,00
Ingen adresse	Afsat ved græsning	270,51	25,91	0,00	2,67	0,00

Tilført husdyrgødning

Adresse	Gødningstype	KgN	KgP	Udnyttelses%	Antal DE
Ingen data					

Afsat husdyrgødning

Adresse	Gødningstype	KgN	KgP	Udnyttelses%	DE - kvæg, får, geder	DE - svin og andre dyr
Ingen data						

Total husdyrgødning

Gødningstype	KgN	KgP	DE - kvæg, får, geder	DE - svin og andre dyr
Dybstrøelse	765,63	99,50	7,67	0,10
Afsat ved græsning	270,51	25,91	2,67	0
Total	1036,14	125,41	10,34	0,10

Beregning af harmonital

Harmonital: 1,7 DE/ha

Ansøgt drift**Produceret husdyrgødning**

Anlæg	Gødningstype	KgN	KgP	Udnyttelses%	DE - kvæg, får, geder	DE - svin og andre dyr
Ingen adresse	Fjerkrægylle	0,00	0,00	70,00	0,00	0,00
Ingen adresse	Svinegylle	0,00	0,00	75,00	0,00	0,00
Ingen adresse	Kvæggylle	0,00	0,00	70,00	0,00	0,00
Ingen adresse	Minkgylle	0,00	0,00	70,00	0,00	0,00

Anlæg	Gødningstype	KgN	KgP	Udnyttelses%	DE - kvæg, får, geder	DE - svin og andre dyr
Ingen adresse	Dybstrøelse	2631,77	345,71	45,00	25,08	0,00
Ingen adresse	Fast gødning	0,00	0,00	65,00	0,00	0,00
Ingen adresse	Ajle	0,00	0,00	65,00	0,00	0,00
Ingen adresse	Afsat ved græsning	849,70	95,80	0,00	8,07	0,00

Tilført husdyrgødning

Adresse	Gødningstype	KgN	KgP	Udnyttelses%	Antal DE
Ingen adresse	Kvæggylle	0,00	0,00	70,00	0,00

Afsat husdyrgødning

Adresse	Gødningstype	KgN	KgP	Udnyttelses%	DE - kvæg, får, geder	DE - svin og andre dyr
Ingen data						

Total husdyrgødning

Gødningstype	KgN	KgP	DE - kvæg, får, geder	DE - svin og andre dyr
Dybstrøelse	2631,77	345,71	25,08	0
Afsat ved græsning	849,70	95,80	8,07	0
Total	3481,47	441,51	33,15	0

Beregning af harmonital

Harmonital: 1,7 DE/ha

Udbringningsteknologi**Generel vurdering:****Vilkår:**

Id	Vilkår
Ingen vilkår	

3.3 Nitrat (overfladevand)

Beregning af nitratudvaskning til overfladevand

Tabellen viser det maksimale dyretryk (DE_{max}) og udvaskning svarende til maksimalt dyretryk uden virkemidler, samt det reelle dyretryk (DE_{reel}) for ansøgt drift og den reelle udvaskning med brug af virkemidler i ansøgt drift. DE_{max} bestemmes af dyreholdets sammensætning og reduktionsprocent.

	Dyretryk (DE/ha)	Udvaskning (kg N/ha)
DE_{max} : DE reduktionsprocent: 100,00 %	1,70	85,3
DE_{reel}	1,43	78,0

Beregning af nitratudvaskningen til brug for afskæringskriterium 2A/2B

Merudvaskning fra husdyrbrug beregnes som difference mellem udvaskning ved DE_{reel} og udvaskning svarende til et plantebrug.

	Udvaskning (kgN/ha)
Udvaskning svarende til et plantebrug	78,7
Merudvaskning fra husdyrbrug	-0,7

Beregning af maksimal nitratudvaskning på bedrifter med arealer, hvor der er krav om udvaskning svarende til et plantebrug.

Vægtet maksimal udvaskning på bedriften beregnes som et arealvægtet gennemsnit af udvaskning fra arealer med krav om udvaskning svarende til et plantebrug og arealer uden krav om udvaskning svarende til et plantebrug. Udvasningen ved det maksimale dyretryk (DE_{max}) på arealer med krav om udvaskning svarende til et plantebrug anvendes i vægtningen i de tilfælde hvor denne er lavere end udvaskning svarende til et plantebrug.

	Maksimalt Dyretryk (DE/ha)	Udvaskning (kgN/ha)
Beregning af udvaskning ved det maksimale dyretryk (DE_{max}) på arealer uden krav om udvaskning svarende til et plantebrug. DE reduktionsprocent: 0,00 % Omfatter: 0,00 % af arealet	0,00	0,0
Udvaskning svarende til et plantebrug: 100 % af arealet		78,7
Beregning af udvaskning ved det maksimale dyretryk (DE_{max}) på arealer med krav om udvaskning svarende til et plantebrug. DE reduktionsprocent: 100,00 % Omfatter: 100,00 % af arealet	1,70	85,3
Vægtet maksimal udvaskning på bedriften		78,7

Generel vurdering:**Vilkår:**

Id	Vilkår
Ingen vilkår	

3.4 Nitrat (grundvand)

Beregning af N-udvaskning for arealer med nitratfølsomme indvindingsområder via FarmN.

Der er ikke nitratfølsomme områder.

Generel vurdering:**Vilkår:**

Id	Vilkår
Ingen vilkår	

3.5 Fosfor

Ansøger har efterladt dette afsnit tomt.

Klasser vedrørende fosforophobning	Antal ha	Før-situation	Efter-situation = krav
Pt < 4,0 eller udrenet eller ikke afvander til Natura 2000 eller afvander til Natura 2000, der ikke er overbelastet med fosfor	23,18 ha	0,0 kg P/ha/år	4,3 kg P/ha/år
Pt 4,0 - 6,0 og drænet eller grøftet samt afvander til Natura 2000 område, der er overbelastet med fosfor	0,00 ha	0,0 kg P/ha/år	4,0 kg P/ha/år
Lavbundsjerne og drænet eller grøftet samt afvander til Natura 2000 område, der er overbelastet med fosfor	0,00 ha	0,0 kg P/ha/år	2,0 kg P/ha/år
Pt > 6,0 og drænet eller grøftet samt afvander til Natura 2000 område, der er overbelastet med fosfor	0,00 ha	0,0 kg P/ha/år	0,0 kg P/ha/år

Krav om P-overskud overholdt: **Ja**

Evt. yderligere reduktion nødvendig for at overholde kravet: **-83,4** kg P.

Maksimalt tilladt P-overskud/ha/år i gennemsnit for hele bedriften (ifølge tabel) : **4,3** kg P/ha/år.

P tilført pr. ha/år i ansøgt drift: **19,0** kg P/ha/år.

P-fraførsel per ha/år i ansøgt drift (arealvægtet gennemsnit): **18,3** kg P/ha/år.

P-overskud/ha/år for ansøgt projekt: **0,7** kg P/ha/år.

Generel vurdering:**Vilkår:**

Id	Vilkår
Ingen vilkår	

3.6 Ammoniak fra udbringning

Ansøger har efterladt dette afsnit tomt.

Generel vurdering:

Vilkår:

Id	Vilkår
Ingen vilkår	

3.7 Gener fra udbringning

Ansøger har efterladt dette afsnit tomt.

Generel vurdering:

Vilkår:

Id	Vilkår
Ingen vilkår	

Samlet visning (automatisk)

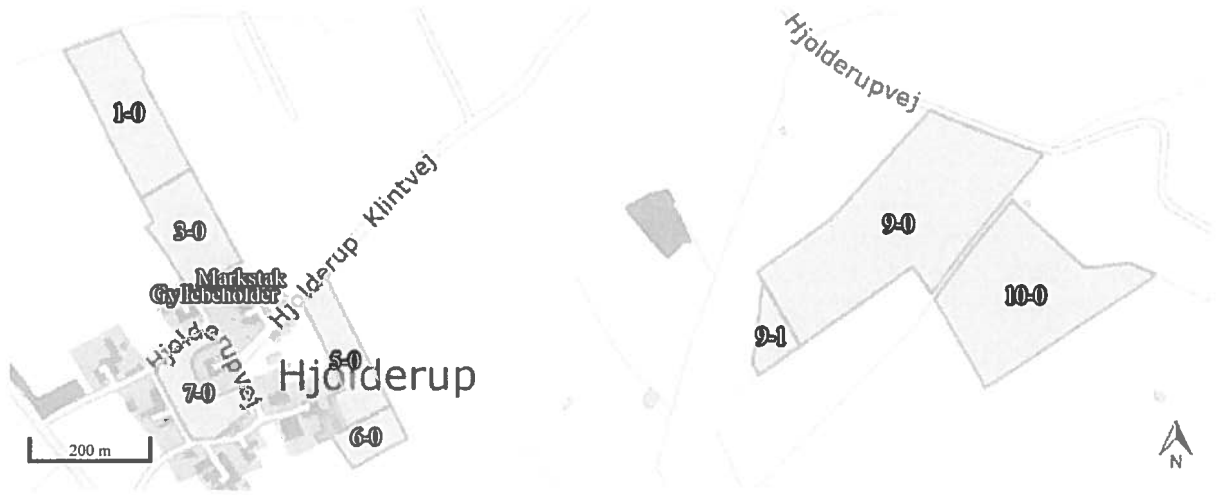

Staldafsnit og opbevaringslagre (automatisk)

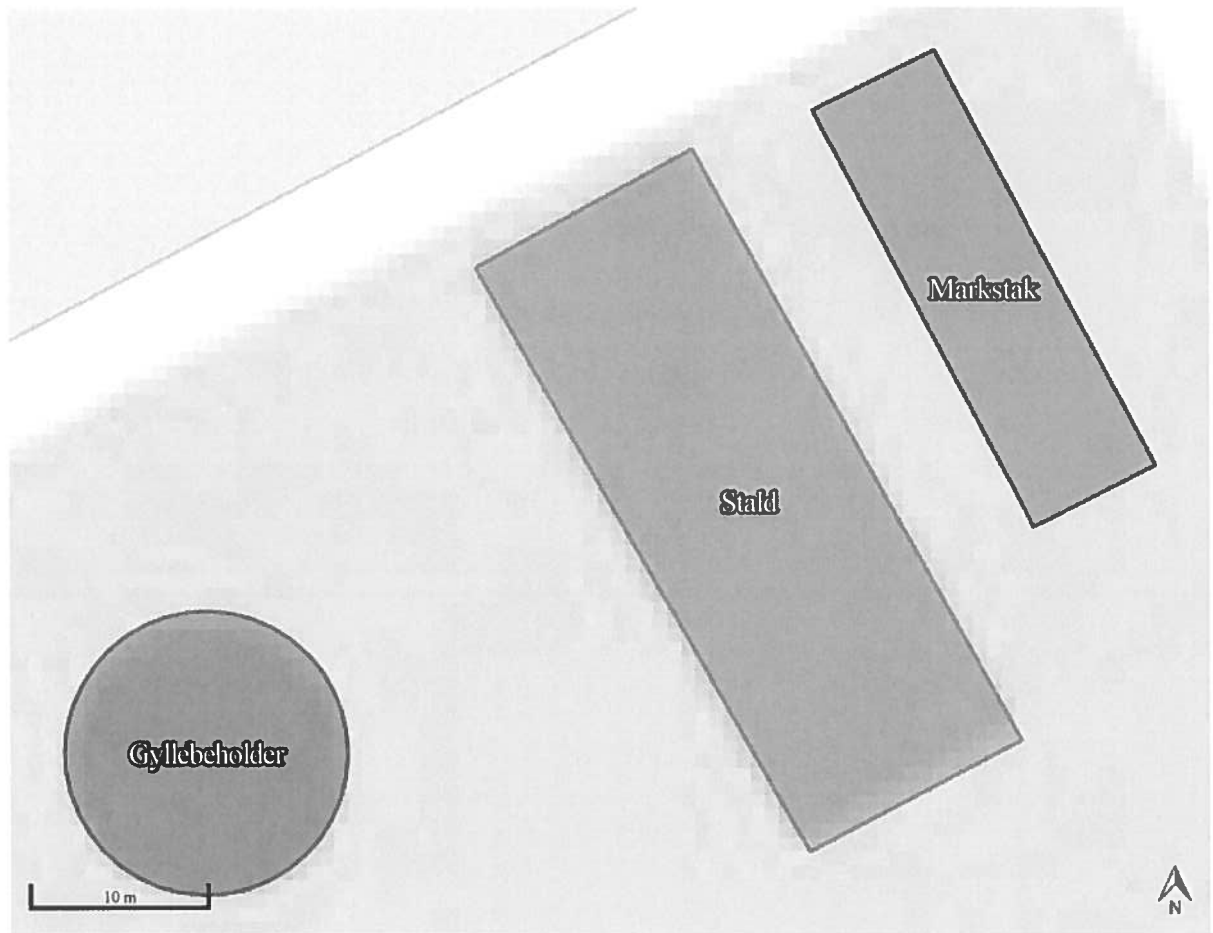

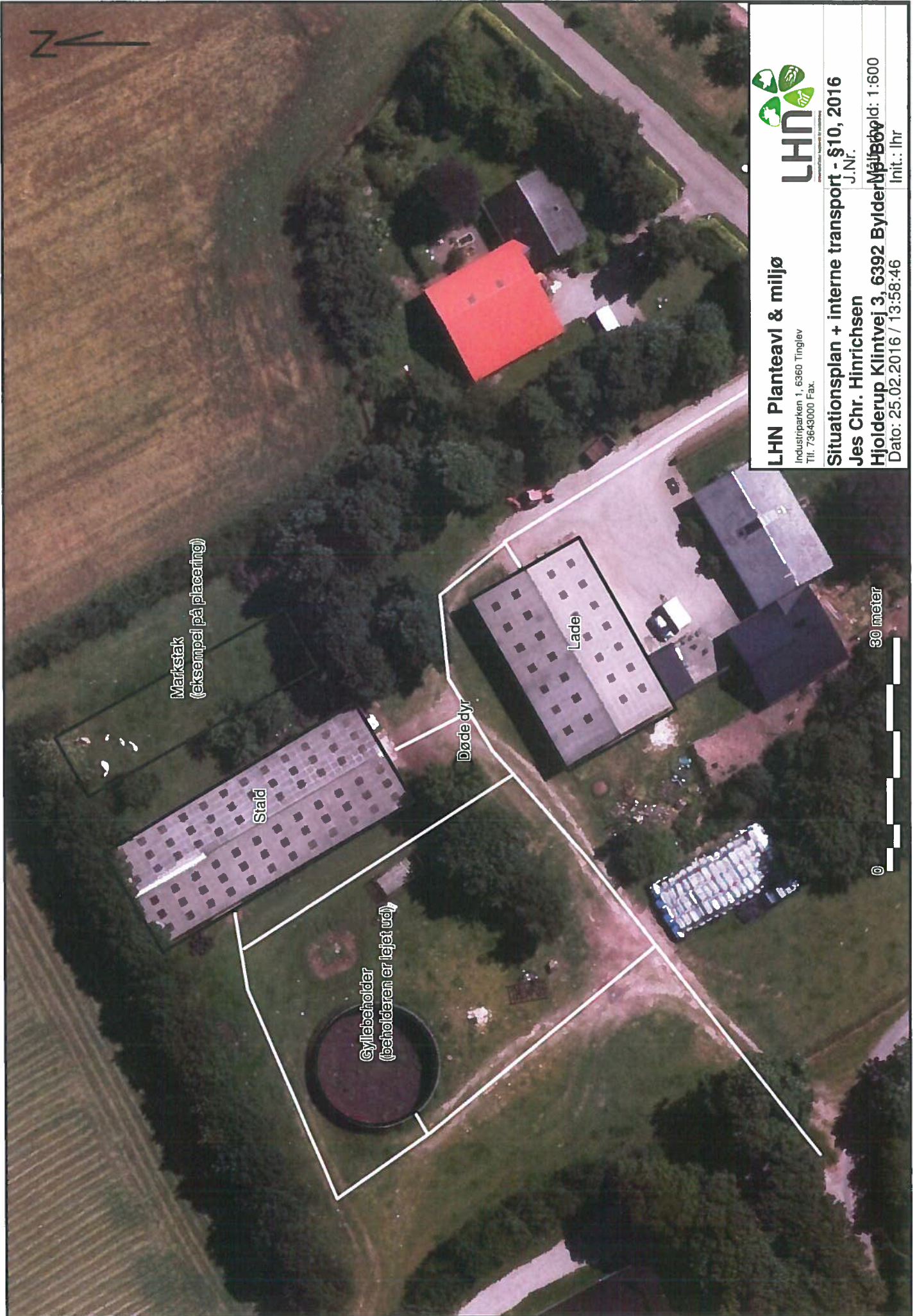

Markstak
(eksempel på placering)

Stald

Gyllebeholder
(beholderen er lejet ud)

Dødedyr

Lade

30 meter



LHN Planteavl & miljø

Industriparken 1, 6360 Tinglev
Tlf. 73643000 Fax.

Situationsplan + interne transport - §10, 2016

J.Nr.

Jes Chr. Hinrichsen

Hjolderup Klintvej 3, 6392 Bylderup

Målestok: 1:600

Dato: 25.02.2016 / 13:58:46

Init.: lhr

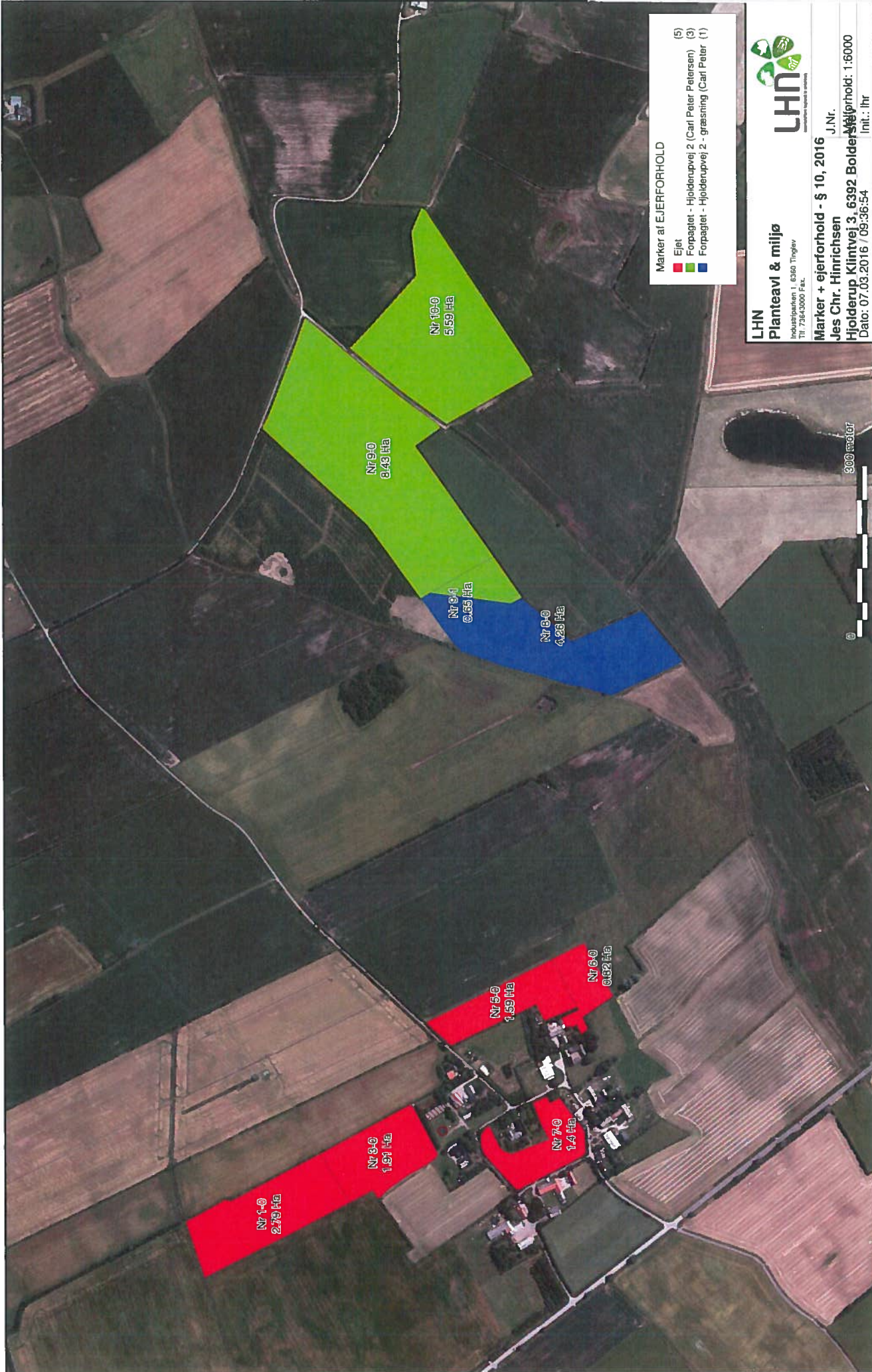

Marker af EJERFORHOLD

- Ejet (5)
- Forpagtet - Hholderupvej 2 (Carl Peter Petersen) (3)
- Forpagtet - Hholderupvej 2 - grassing (Carl Peter) (1)

LHN
Planteavl & miljø
 Industriparken 1, 8300 Tinglev
 Tlf. 78543000 Fax.

J.Nr.
Marker + ejerforhold - § 10, 2016
Jes Chr. Hinrichsen
Hholderup Klintvej 3, 6392 Boldebjerg
 Målestok: 1:6000
 Dato: 07.03.2016 / 09:36:54
 Int.: lhr

Fuldmagt

Undertegnede

Navn: Jes Chr. Hinrichsen

Adresse: Hjolderup Klintvej 3

P. nr. + By: 6392 Bolderslev

CVR.: 86144018

giver LHN, Industrivej 1, 6360 Tinglev fuldmagt til på mine vegne at fremsende en ansøgning om tilladelse efter husdyrgodkendelseslovens §10.

På adresserne: Hjolderup Klintvej 3, 6392 Bolderslev

via relevante ansøgningsskema samt evt. IT-ansøgningssystemet www.husdyrgodkendelse.dk til

Aabenraa Kommune.

Endvidere gives fuldmagt til at besvare spørgsmål og kommentere udkast til afgørelse.

Alt efter lov nr. 1572 af 20. december 2006 om miljøgodkendelse m.v. af husdyrbrug med senere ændringer.

Fuldmagten er gældende for denne miljøgodkendelse og så længe jeg er kunde hos LHN.

Venlig hilsen

Dato

20.01.2016

Navn

Jes Chr. Hinrichsen



Beregning af antal dyreenheder og harmoniareal

- gældende fra 1. august 2014

Udskrivningsdato:

7. marts 2016

Beregning foretaget for:Jes Christian Hinrichsen
Hjolderup Klintvej 3**Foretaget af:**LHN
Industriparken 1
6360 Tinglev**Husdyrhold, antal og produktionsniveau**

Dyreart	Antal	Enhed	Indgang	Afgang	Enhed	Dyr pr. DE	Antal DE
Ammekøber uden opdræt, over 600 kg	25	Årsdyr	0	0	-	1,4	17,9
Småkalve, kvier og stude, 0-6 mdr. st. race	10	Årsdyr	0	6	Måneder	3,7	2,7
Opdræt, tung race, 6-27 mdr.	20	Årsdyr	6	27	Måneder	2,1	9,5
Tyre, 0-6 mdr., tung race	15	Prod.	40	220	Kg	8,5	1,8
Tyre, 6 mdr.-slagtning, tung race	15	Prod.	220	550	Kg	2,6	5,8
I alt							37,6

Antal dyreenheder fordelt på dyregrupper

Dyregruppe	Antal dyreenheder
Kvæg	37,6
Svin	0,0
Fjerkræ	0,0
Får og geder	0,0
Mink	0,0
Andet	0,0
I alt	37,6

Nødvendigt harmoniareal, maksimal antal dyreenheder pr. ha, og minimal antal overførte dyreenheder

	Harmoni-areal tilrådighed, ha	Antal dyreenheder, egen besætning	Maksimal antal DE/ha*)	Konsekvens:		
				Nødvendig ekstra harmoniareal, ha	Eller minimum overført antal DE	Max. modtaget gødning, DE
Efter 1. august 2014	0,0	37,6	1,70	22,1	37,6	0,0

*) For egenproduceret husdyrgødning på egen bedrift. For modtaget husdyrgødning regnes 1,4 DE/ha



Forside Nyheder Baggrund for systemet Log af systemet

Godkendelsesoversigt

Godkendelse

Sagsbehandling

Grunddata

Kommunikation

Vigtig info

Generelt

SkemaId: 85672

1 Generelle Forhold

- 1.1 Ejer- og driftsforhold
- 1.2 Godkendelsespligt
- 1.3 Godkendelsens omfang
 - 1.3.1 Projektets omfang
 - 1.3.2 Tidligere godkendelser
 - 1.3.3 Biaktiviteter
 - 1.3.4 Husdyrbrugets ophør
- 1.4 Offentlighed og høring
 - 1.4.1 Offentlighed og høring
 - 1.4.2 Ikke-teknisk resumé

2 Anlægget

- 2.1 Dyrehold og management
- 2.2 Lokalisering
 - 2.2.1 Faste afstandskrav
 - 2.2.2 Landskabet og planforhold
- 2.3 Energi- og vandforbrug
 - 2.3.1 Energiforbrug
 - 2.3.2 Vandforbrug
- 2.4. Gener
 - 2.4.1 Lugt
 - 2.4.2 Støj
 - 2.4.3 Lys
 - 2.4.4 Fluer og skadedyr
 - 2.4.5 Støv
 - 2.4.6 Transport
- 2.5. Forurening
 - 2.5.1 Restvand
 - 2.5.2 Husdyrgødning og foder
 - 2.5.3 Affald og kemikalier
 - 2.5.4 Ammoniaktab
 - 2.5.4.1 Påvirkning af natur
 - 2.5.4.2 BAT/Ammoniaktab
- 3 Arealeme
- 3.1 Markoplysninger
- 3.2 Gødningsregnskab
- 3.3 Nitrat (overfladevand)
- 3.4 Nitrat (grundvand)
- 3.5 Fosfor
- 3.6 Ammoniak fra udbringning
- 3.7 Gener fra udbringning

Vis side Vis alle sider Vejledning Opret besked

2.4.1 Lugt

Åben kort

Samlet resultat af lugtberegning

Bebyggelse	Kumulation	Model	Ukorrigeret geneafstand (ansøgt)	Ukorrigeret geneafstand (nudrift)	Korrigeret geneafstand (ansøgt)	Korrigeret geneafstand (nudrift)	Vægtet gennemsnitsafstand	Bortscreenet	Genekriterie overholdt
+ Hjølderup Klintvej 5	0	FMK	17,58	15,92	17,58	15,92	79,52	Ja	Ja
+ Hjølderupvej 20	0	FMK	31,25	28,30	31,25	28,30	73,12	Ja	Ja
+ Bolderslev, Bjolderup	0	FMK	55,59	50,35	55,59	50,35	3.290,72	Ja	Ja

Lugtgeneberegninger – Detaljer om staldafsnit

Enkeltbolig: Hjølderup Klintvej 5

Staldafsnit	Afstand [m]	Placering 300-60 grader	Bortscreenet for NY	Bortscreenet for FMK
Stald	79,52	Nej	Ja	Ja

Samlet bebyggelse: Hjølderupvej 20

Staldafsnit	Afstand [m]	Placering 300-60 grader	Bortscreenet for NY	Bortscreenet for FMK
Stald	73,12	Ja	Ja	Ja

Byzone: Bolderslev, Bjolderup

Staldafsnit	Afstand [m]	Placering 300-60 grader	Bortscreenet for NY	Bortscreenet for FMK
Stald	3.290,72	Ja	Ja	Ja

Lugtemission fra produktioner

Ansøgt drift

Staldafsnit	Staldsystem kode	Antal dyr	Antal stipladser	Ton dyr på stald	Antal måneder udegående	Lugt [LE]	Lugt [OU]	Effekt af teknologi [%]	Faktisk lugt [LE]	Faktisk lugt [OU]
Stald	KvAm11	10	0	7,00	5	0,00	0,00	0,00	0,00	0,00
	KvSm01	10	0	0,75	5	0,00	0,00	0,00	0,00	0,00
	KvKs09	20	0	6,78	5	0,00	0,00	0,00	0,00	0,00
	KvTk01	15	0	1,95	0	78,00	331,50	0,00	78,00	331,50
	KvUt03	15	0	5,78	0	231,00	981,75	0,00	231,00	981,75
	SvSl07	0	0	0,00	0	0,00	0,00	0,00	0,00	0,00
SUM	-	85	0	32,76	-	309,00	1.313,25	-	309,00	1.313,25

Vejledende konsekvenszone: $1,6 * 309,00^{0,6} = 49,90$ meter

Nudrift

Staldafsnit	Staldsystem kode	Antal dyr	Antal stipladser	Ton dyr på stald	Antal måneder udegående	Lugt [LE]	Lugt [OU]	Effekt af teknologi [%]	Faktisk lugt [LE]	Faktisk lugt [OU]
-------------	------------------	-----------	------------------	------------------	-------------------------	-----------	-----------	-------------------------	-------------------	-------------------

	koue			uuegaende			[70]			
Stald	KvAm11	9	0	6,30	5	0,00	0,00	0,00	0,00	0,00
	KvSm01	0	0	0,00	5	0,00	0,00	0,00	0,00	0,00
	KvKs09	0	0	0,00	5	0,00	0,00	0,00	0,00	0,00
	KvTk01	12	0	1,56	0	62,40	265,20	0,00	62,40	265,20
	KvUt03	12	0	3,72	0	148,80	632,40	0,00	148,80	632,40
	SvSl07	4	0	0,28	0	42,30	126,90	0,00	42,30	126,90
	KvAm11	0	0	0,00	0	0,00	0,00	0,00	0,00	0,00
SUM	-	37	0	11,86	-	253,50	1.024,50	-	253,50	1.024,50

Effekt af miljøteknologi til begrænsning af lugt

Staldnavn	Nudrift ansøgt drift	Supplerende teknologi	Indtastet lugt effekt	Driftstimer pr. år	Resulterende reduktion (%)
Stald	Ingen data.				

Oplysninger om ventilation (ansøgt drift)

Staldnavn	Naturlig ventilation	Drifts effekt (%)	Driftstimer pr. år	Højde på afkast
Stald	Ingen data			

Afkasttype og øvrige bemærkninger

Staldnavn	Afkast type	Type og øvrige bemærkninger
Stald		

HUSDYR

godkendelse.dk



Forside Nyheder Baggrund for systemet Log af systemet

Godkendelsesoversigt Godkendelse Sagsbehandling Grunddata Kommunikation Vigtig info Generelt **SkemaId: 85672**

1 Generelle Forhold

- 1.1 Ejer- og driftsforhold
- 1.2 Godkendelsespligt
- 1.3 Godkendelsens omfang
 - 1.3.1 Projektets omfang
 - 1.3.2 Tidligere godkendelser
 - 1.3.3 Biaktiviteter
 - 1.3.4 Husdyrbrugets ophør
- 1.4 Offentlighed og høring
 - 1.4.1 Offentlighed og høring
 - 1.4.2 Ikke-teknisk resumé

2 Anlægget

- 2.1 Dyrehold og management
- 2.2 Lokalisering
 - 2.2.1 Faste afstandskrav
 - 2.2.2 Landskabet og planforhold
- 2.3 Energi- og vandforbrug
 - 2.3.1 Energiforbrug
 - 2.3.2 Vandforbrug

2.4. Gener

- 2.4.1 Lugt
- 2.4.2 Støj
- 2.4.3 Lys
- 2.4.4 Fluer og skadedyr
- 2.4.5 Støv

2.4.6 Transport

2.5. Forurening

- 2.5.1 Restvand
- 2.5.2 Husdyrgødning og foder
- 2.5.3 Affald og kemikalier
- 2.5.4 Ammoniaktab
 - 2.5.4.1 Påvirkning af natur
 - 2.5.4.2 BAT/Ammoniaktab

3 Arealerne

- 3.1 Markoplysninger
- 3.2 Gødningsregnskab
- 3.3 Nitrat (overfladevand)
- 3.4 Nitrat (grundvand)
- 3.5 Fosfor
- 3.6 Ammoniak fra udbringning
- 3.7 Gener fra udbringning

Vis side Vis alle sider Vejledning d

2.4.1 Lugt

Åben kort

Samlet resultat af lugtberegning

Bebyggelse	Kumulation	Model	Ukorrigeret geneafstand (ansøgt)	Ukorrigeret geneafstand (nudrift)	Korrigeret geneafstand (ansøgt)	Korrigeret geneafstand (nudrift)	Vægtet gennemsnitsafstand	Bortscreenet	Genekriterie overholdt
+ Hholderupvej 20	0	FMK	17,58	15,92	17,58	15,92	73,58	Ja	Ja
+ Hholderup Klintvej 5	0	FMK	31,25	28,30	31,25	28,30	80,05	Ja	Ja
+ Bolderslev, Bjolderup	0	FMK	55,59	50,35	55,59	50,35	3.290,72	Ja	Ja

Lugtgeneberegninger – Detaljer om staldafsnit

Enkeltbolig: Hholderupvej 20

Staldafsnit	Afstand [m]	Placering 300-60 grader	Bortscreenet for NY	Bortscreenet for FMK
Stald	73,58	Ja	Ja	Ja

Samlet bebyggelse: Hholderup Klintvej 5

Staldafsnit	Afstand [m]	Placering 300-60 grader	Bortscreenet for NY	Bortscreenet for FMK
Stald	80,05	Nej	Ja	Ja

Byzone: Bolderslev, Bjolderup

Staldafsnit	Afstand [m]	Placering 300-60 grader	Bortscreenet for NY	Bortscreenet for FMK
Stald	3.290,72	Ja	Ja	Ja

Lugtemission fra produktioner

Ansøgt drift

Staldafsnit	Staldsystem kode	Antal dyr	Antal stipladser	Ton dyr på stald	Antal måneder udegående	Lugt [LE]	Lugt [OU]	Effekt af teknologi [%]	Faktisk lugt [LE]	Faktisk lugt [OU]
Stald	KvAm11	10	0	7,00	5	0,00	0,00	0,00	0,00	0,00
	KvSm01	10	0	0,75	5	0,00	0,00	0,00	0,00	0,00
	KvKs09	20	0	6,78	5	0,00	0,00	0,00	0,00	0,00
	KvTk01	15	0	1,95	0	78,00	331,50	0,00	78,00	331,50
	KvUt03	15	0	5,78	0	231,00	981,75	0,00	231,00	981,75
	SvSI07	0	0	0,00	0	0,00	0,00	0,00	0,00	0,00
SUM	-	85	0	32,76	-	309,00	1.313,25	-	309,00	1.313,25

Vejledende konsekvenszone: $1,6 * 309,00^{0,6} = 49,90$ meter

Nudrift

Staldafsnit	Staldsystem kode	Antal dyr	Antal stipladser	Ton dyr på stald	Antal måneder udegående	Lugt [LE]	Lugt [OU]	Effekt af teknologi [%]	Faktisk lugt [LE]	Faktisk lugt [OU]
-------------	------------------	-----------	------------------	------------------	-------------------------	-----------	-----------	-------------------------	-------------------	-------------------

	koue			uusgaerue			[7%]			
Stald	KvAm11	9	0	6,30	5	0,00	0,00	0,00	0,00	0,00
	KvSm01	0	0	0,00	5	0,00	0,00	0,00	0,00	0,00
	KvKs09	0	0	0,00	5	0,00	0,00	0,00	0,00	0,00
	KvTk01	12	0	1,56	0	62,40	265,20	0,00	62,40	265,20
	KvUt03	12	0	3,72	0	148,80	632,40	0,00	148,80	632,40
	SvSl07	4	0	0,28	0	42,30	126,90	0,00	42,30	126,90
	KvAm11	0	0	0,00	0	0,00	0,00	0,00	0,00	0,00
SUM	-	37	0	11,86	-	253,50	1.024,50	-	253,50	1.024,50

Effekt af miljøteknologi til begrænsning af lugt

Staldnavn	Nudrift ansøgt drift	Supplerende teknologi	Indtastet lugt effekt	Driftstimer pr. år	Resulterende reduktion (%)
Stald	Ingen data.				

Oplysninger om ventilation (ansøgt drift)

Staldnavn	Naturlig ventilation	Drifts effekt (%)	Driftstimer pr. år	Højde på afkast
Stald	Ingen data			

Afkasttype og øvrige bemærkninger

Staldnavn	Afkast type	Type og øvrige bemærkninger
Stald		

Miljøministeriets Informationscenter
 Tlf.: 70 12 02 11
 E-mail-adresse: itansogning@mst.dk

Interface version: 2.6.9.1 Uploadet: 11-02-2016
 FarmN version: 4.0 - Beregningsmotor: 2.3

husdyrgodkendelse.dk

Ansøgningskema

Type	§11 Godkendelse
Ansøgningsnummer	86335
Version	1
Dato	07-03-2016 00:00:00

Navn	Jes Chr. Hinrichsen
Adresse	Hjolderup Kirkevej 3
Telefon	74666685
Mobil	
E-Mail	

Kort beskrivelse

Kopi: Jes Chr. Hinrichsen, Hjolderup Kirkevej 3. § 10-ansøgning - scenarieberegning K6-sædskifte

1 GENERELLE FORHOLD	3
1.1 Ejer- og driftsforhold	3
1.2 Godkendelsespligt	3
1.3 Godkendelsens omfang	4
1.3.1 Projektets omfang	4
1.3.2 Tidligere godkendelser	4
1.3.3. Biaktiviteter	4
1.3.4 Husdyrbrugets ophør	4
1.4.1 Offentlighed og høring	4
1.4.2 Ikke-teknisk resumé	4
2 ANLÆGGET	4
2.1. Dyrehold og management	5
2.2. Lokalisering	7
2.2.1 Faste afstandskrav	7
2.2.2 Landskabet og planforhold	7
2.3.1 Energiforbrug	7
2.3.2 Vandforbrug	7
2.4.1 Lugt	7
2.4.2 Støj	8
2.4.3 Lys	8
2.4.4 Fluer og skadedyr	9
2.4.5 Støv	9
2.4.6 Transport	9
2.5.1 Restvand	9
2.5.2 Husdyrgødning og foder	9
2.5.3 Affald og kemikalier	10
2.5.4 Ammoniaktab	10
2.5.4.1 Påvirkning af natur	11
2.5.4.2 BAT/Ammoniaktab	11
3 AREALERNE	11
3.1 Markoplysninger	12
3.2 Gødningsregnskab	13
3.3 Nitrat (overfladevand)	14
3.4 Nitrat (grundvand)	15
3.5 Fosfor	15
3.6 Ammoniak fra udbringning	15
3.7 Gener fra udbringning	15
Bilag kort: Samlet visning (automatisk)	
Bilag kort: Staldafsnit og opbevaringslagre (automatisk)	

1 Generelle Forhold

1.1 Ejer- og driftsforhold

Kommunikations-e-mail

Email adresse der bliver brugt til kommunikation mellem ansøger og sagsbehandler:
lhr@lhn.dk

Ejendomme og ejendomsnumre

Navn	Ejendomsnummer	CVR/P nummer
Hjolderup Kirkevej 3	5800012943	86144018
Adresse	Postnummer	By

Matrikler på ejendom Hjolderup Kirkevej 3

Ejerlav	Matrikel nummer
Hjolderup, Bjolderup	1

CHR på ejendom Hjolderup Kirkevej 3

CHR

Ansøger

Jes Chr. Hinrichsen
Hjolderup Kirkevej 3
6392 Bolderslev

Tlf.nr.: 74666685 Mobil:

Konsulent

Louise H. Riemann, LHN
Industriparken 1
6360 Tinglev

Tlf.nr.: Mobil:

lhr@lhn.dk

Kontaktperson på bedriften

Tlf.nr.: Mobil:

Bedriftsoplysninger

6392 Bolderslev
CVR nummer: 86144018

1.2 Godkendelsespligt

Ansøger har efterladt dette afsnit tomt.

1.3 Godkendelsens omfang

Ansøger har efterladt dette afsnit tomt.

1.3.1 Projektets omfang

Ansøger har efterladt dette afsnit tomt.

1.3.2 Tidligere godkendelser

Ansøger har efterladt dette afsnit tomt.

1.3.3. Biaktiviteter

Ansøger har efterladt dette afsnit tomt.

1.3.4 Husdyrbrugets ophør

Ansøger har efterladt dette afsnit tomt.

1.4.1 Offentlighed og høring

Ansøger har efterladt dette afsnit tomt.

1.4.2 Ikke-teknisk resumé

Ansøger har efterladt dette afsnit tomt.

2 Anlægget

2.1. Dyrehold og management

Beskrivelse af anlægget:

Hjolderup Kirkevej 3

Oversigt over dyretyper og staldsystemer der indgår i ansøgningen

Tabellen viser hvilke kombinationer af dyretyper og staldsystemer (dyrekategorier), der indgår i ansøgningen. Koden for dyretype og staldsystem (staldsystemkode) erstatter efterfølgende den fulde betegnelse.

Staldsystem kode	Navn på dyretype og staldsystem	Nudrift/ansøgt	Antal dyr	Antal DE
KvAm11	Ammeko over 600 kg, Dybstr. (hele arealet)	Nudrift	9	6,43
		Ansøgt	25	17,86
KvSm01	Småkalv, tung race (0-6 mdr.), Dybstrøelse (hele arealet)	Nudrift	0	0,00
		Ansøgt	10	2,70
KvKs09	Kvie/stud, tung race (6 mdr.-kælvning), Dybstrøelse (hele arealet)	Nudrift	0	0,00
		Ansøgt	20	9,52
KvTk01	Tyrekalv, tung race (0-6 mdr.), Dybstrøelse (hele arealet)	Nudrift	12	1,41
		Ansøgt	15	1,76
KvUt03	Ungtyr, tung race (6 mdr. - slagtning 440 kg), Dybstrøelse (hele arealet)	Nudrift	12	2,52
		Ansøgt	15	5,77
SvSl07	Slagtesvin, Dybstrøelse	Nudrift	4	0,11
		Ansøgt	0	0,00

Produktionsoversigt med angivelse af kode for dyrekategori

Tabellen viser hvilke dyrekategorier, der indgår i ansøgningen i henholdsvis nudrift og ansøgt drift. Staldsystemkoder er forklaret i den ovenstående tabel. Tal i kursiv er standardtal (normalt), som anvendes i beregningerne, når ansøger ikke har oplyst andet. Når et tal ikke vises i kursiv, betyder det, at ansøger har indtastet sine egne oplysninger.

Staldnavn	Godk. pligtig renovering	Staldsystem kode	Nudrift/ansøgt	Antal dyr	Antal Stipladser	Evt. vægt (kg)/alder (mdr.)		Evt. mælkeydelse (EKM) /ændret fravænningsvægt i alt per årso*	Antal DE
						Ind	Ud		
Stald	Nej	KvAm11	Nudrift	9	0				6,43
			Ansøgt	10	0				7,14
		KvSm01	Nudrift	0	0	0,00	6,00		0,00
			Ansøgt	10	0	0,00	6,00		2,70
		KvKs09	Nudrift	0	0	6,00	27,00		0,00
			Ansøgt	20	0	6,00	27,00		9,52
		KvTk01	Nudrift	12	15	40,00	220,00		1,41
			Ansøgt	15	15	40,00	220,00		1,76
		KvUt03	Nudrift	12	15	220,00	400,00		2,52
			Ansøgt	15	15	220,00	550,00		5,77
		SvSl07	Nudrift	4	0	31,00	110,00		0,11
			Ansøgt	0	0	31,00	110,00		0,00
		KvAm11	Nudrift	0	0				0,00
			Ansøgt	15	0				10,71
Sum		Nudrift						10,47	
		Ansøgt						37,62	
Ændring alle produktioner:									27,15

* Ændret fravænningsvægt i alt per årso er beregnet efter formlen: Ændret fravænningsvægt per årso = ((Indtastet vægt ved fravæning - 7,3) x aktuelt antal fravænnede smågrise per årso). Hvor antal fravænnede smågrise per årso enten er den indtastede værdi eller det aktuelle antal smågrise ifølge nyeste N-normer (dvs. systemets standardtal).

Oplysninger om udegående dyr

Produktioner som ikke fremgår af denne tabel er ikke udegående

Staldnavn	Staldsystem kode	Nudrift / Ansøgt	Mdr. udegående uden for udbringningsareal	Mdr. udegående inden for udbringningsareal
Stald	KvAm11	Nudrift	0	5
		Ansøgt	0	5
	KvSm01	Nudrift	0	5
		Ansøgt	0	5
	KvKs09	Nudrift	0	5
		Ansøgt	0	5
	KvAm11	Nudrift	0	0
		Ansøgt	5	0

Oplysninger om mink

Der er ingen mink på ejendommen.

Normer for beregning af produktionseffektivitet og fodring samt oplysninger om fravæning i soproduktioner

Tal i kursiv er standardtal (normalt), som anvendes i beregningerne når ansøger ikke har oplyst andet. Når et tal ikke vises i kursiv, betyder det, at ansøger har indtastet sine egne oplysninger.

Staldnavn	Staldsystem kode	Nudrift / ansøgt	Foder total ¹	Protein ²	Fosfor ³	Proteinprocent i mælk / kg æg per høne (fjerkræ)	Antal fravænnede grise per årssø / kg tilvækst per enhed (fjerkræ)	Fravænningsvægt
Stald	KvAm11	Nudrift	2502,00	207,00	3,60			
		Ansøgt	2502,00	207,00	3,60			
	KvSm01	Nudrift	1138,00	183,00	4,51			
		Ansøgt	1138,00	183,00	4,51			
	KvKs09	Nudrift	2610,00	138,00	3,24			
		Ansøgt	2610,00	138,00	3,24			
	KvTk01	Nudrift	619,00	169,00	4,40			
		Ansøgt	619,00	169,00	4,40			
	KvUt03	Nudrift	1280,00	145,00	4,20			
		Ansøgt	1280,00	145,00	4,20			
	SvSI07	Nudrift	2,86	145,70	4,80			
		Ansøgt	2,86	145,70	4,80			
	KvAm11	Nudrift	2502,00	207,00	3,60			
		Ansøgt	2502,00	207,00	3,60			

1) "Foder total" angiver for dyretyperne; svin, kødkvæg, tyrekalve og ungtyre samt andre dyr antal FE/dyr. For dyretyperne; malkekøer (tung race) og jersey angiver "foder total" kg. fodertørstof/årsko og for dyretyperne; mink og fjerkræ angiver "foder total" kg. foder/dyr.

2) "Protein" angiver for dyretyperne; svin, kødkvæg, tyrekalve og ungtyre samt andre dyr gram råprotein/FE. For dyretyperne; malkekøer (tung race) og jersey angiver "protein" gram råprotein/kg. fodertørstof og for dyretypen fjerkræ angiver "protein" protein % i foder.

3) "Fosfor" angiver for dyretyperne; svin, kødkvæg, tyrekalve og ungtyre samt andre dyr gram fosfor/FE. For dyretyperne; malkekøer (tung race) og jersey angiver "fosfor" gram fosfor/kg. fodertørstof og for dyretypen fjerkræ angiver "fosfor" fosfor % i foder.

Bedste tilgængelige foderteknologi

Staldnavn	ProduktionsID	Staldsystem kode	Bedste tilgængelige foderteknologi
Stald	PR-569952	KvAm11	
	PR-569953	KvSm01	
	PR-569954	KvKs09	
	PR-569955	KvTk01	
	PR-569956	KvUt03	
	PR-569957	SvSI07	
	PR-569958	KvAm11	

Produktioner fordelt på dyrekategorier

Dyrekategorier	Nudrift/ansøgt drift	Antal Dyreenheder
Kvæg	Nudrift	10,36
	Ansøgt	37,62
Ændring - Kvæg		27,26
Fjerkræ og andre dyr	Nudrift	0,00
	Ansøgt	0,00
Ændring - Fjerkræ og andre dyr		0,00
Svin	Nudrift	0,11

Dyrekategorier	Nudrift/ansøgt drift	Antal Dyreenheder
	Ansøgt	0,00
Ændring - Svin		-0,11
Sum	Nudrift	10,47
	Ansøgt	37,62
Ændring - I alt		27,15

2.2. Lokalisering

Ansøger har efterladt dette afsnit tomt.

2.2.1 Faste afstandskrav

Ansøger har efterladt dette afsnit tomt.

2.2.2 Landskabet og planforhold

Ansøger har efterladt dette afsnit tomt.

2.3.1 Energiforbrug

Ansøger har efterladt dette afsnit tomt.

2.3.2 Vandforbrug

Ansøger har efterladt dette afsnit tomt.

2.4.1 Lugt

Samlet resultat af lugtberegning

Bebyggelse	Kumu- lation	Model	Ukorrigeret geneafstand (ansøgt)	Ukorrigeret geneafstand (nudrift)	Korrigeret geneafstand (ansøgt)	Korrigeret geneafstand (nudrift)	Vægtet gennemsnits afstand	Bort- screenet	Genekriterie overholdt
------------	-----------------	-------	--	---	---------------------------------------	--	----------------------------------	-------------------	---------------------------

Bebyggelsestyper

Enkeltbolig

Enkeltbolig forstås som en enkelt beboelsesbygning, som ikke er del af en ejendom med landbrugspligt efter landbrugslovens regler og heller ikke er ejet af driftsherren for det ansøgte anlæg.

Samlet bebyggelse

Ved *samlet bebyggelse* forstås, at der inden for en afstand af 200 meter fra en beboelsesbygning ligger mere end 6 andre beboelsesbygninger på hver sin samlede faste ejendom.

Byzone

Byzone forstås som et eksisterende eller, ifølge kommuneplanens rammedel, fremtidigt byzone- eller sommerhusområde.

Lugtgeneberegninger – Detaljer om staldafsnit

Lugtemission fra produktioner

Ansøgt drift

Staldafsnit	Stald-system kode	Antal dyr	Antal stipladser	Ton dyr på stald	Antal måneder udegående	Lugt [LE]	Lugt [OU]	Effekt af teknologi [%]	Faktisk lugt [LE]	Faktisk lugt [OU]
Stald	KvAm11	10	0	7,00	5	0,00	0,00	0,00	0,00	0,00
	KvSm01	10	0	0,75	5	0,00	0,00	0,00	0,00	0,00
	KvKs09	20	0	6,78	5	0,00	0,00	0,00	0,00	0,00
	KvTk01	15	15	1,95	0	78,00	331,50	0,00	78,00	331,50
	KvUt03	15	15	5,78	0	231,00	981,75	0,00	231,00	981,75
	SvSI07	0	0	0,00	0	0,00	0,00	0,00	0,00	0,00
	KvAm11	15	0	10,50	5	0,00	0,00	0,00	0,00	0,00
SUM	-	85	30	32,76	-	309,00	1.313,25	-	309,00	1.313,25

Vejledende konsekvenszone: $1,6 * 309,00^{0,6} = 49,90$ meter

Nudrift

Staldafsnit	Stald-system kode	Antal dyr	Antal stipladser	Ton dyr på stald	Antal måneder udegående	Lugt [LE]	Lugt [OU]	Effekt af teknologi [%]	Faktisk lugt [LE]	Faktisk lugt [OU]
Stald	KvAm11	9	0	6,30	5	0,00	0,00	0,00	0,00	0,00
	KvSm01	0	0	0,00	5	0,00	0,00	0,00	0,00	0,00
	KvKs09	0	0	0,00	5	0,00	0,00	0,00	0,00	0,00
	KvTk01	12	15	1,95	0	78,00	331,50	0,00	78,00	331,50
	KvUt03	12	15	4,65	0	186,00	790,50	0,00	186,00	790,50
	SvSI07	4	0	0,28	0	42,30	126,90	0,00	42,30	126,90
	KvAm11	0	0	0,00	0	0,00	0,00	0,00	0,00	0,00
SUM	-	37	30	13,18	-	306,30	1.248,90	-	306,30	1.248,90

Effekt af miljøteknologi til begrænsning af lugt

Staldnavn	Nudrift ansøgt drift	Supplerende teknologi	Indtastet lugt effekt	Driftstimer pr. år	Resulterende reduktion (%)
Stald	Ingen data.				

Oplysninger om ventilation (ansøgt drift)

Staldnavn	Naturlig ventilation	Drifts effekt (%)	Driftstimer pr. år	Højde på afkast
Stald	Ingen data			

Afkasttype og øvrige bemærkninger

Staldnavn	Afkast type	Type og øvrige bemærkninger
Stald		

2.4.2 Støj

Ansøger har efterladt dette afsnit tomt.

2.4.3 Lys

Ansøger har efterladt dette afsnit tomt.

2.4.4 Fluer og skadedyr

Ansøger har efterladt dette afsnit tomt.

2.4.5 Støv

Ansøger har efterladt dette afsnit tomt.

2.4.6 Transport

Ansøger har efterladt dette afsnit tomt.

2.5.1 Restvand

Ansøger har efterladt dette afsnit tomt.

2.5.2 Husdyrgødning og foder

Oversigt over opbevaringslagre

Navn på opbevaringslager	Beskrivelse af opbevaringslager
Gyllebeholder	
Markstak	

Øvrige oplysninger om opbevaringslagre

Navn på opbevaringslager	Nudrift	Ansøgt
Gyllebeholder		
Markstak	Flyttes fra år til år	Flyttes fra år til år

Detaljer om opbevaringslagre

Navn på opbevaringslager	Nyt/eksisterende opbevaringslager	Driftstype	Lagertype	Dimension	Kapacitet [ton]
Gyllebeholder	Eksisterende	Nudrift	Flydende husdyrgødningslager		0,0
		Ansøgt drift	Flydende husdyrgødningslager		0,0
Markstak	Eksisterende	Nudrift	Markstak		500,0
		Ansøgt drift	Markstak		500,0
Sum		Nudrift			500,0
		Ansøgt drift			500,0

Detaljer om fast lager

Navn på opbevaringslager	Driftstype	Lagerandel fast i %	Andel af dybstrøelse der køres direkte ud og pløjes ned
Gyllebeholder	Nudrift	0,00	0
	Ansøgt	0,00	0
Markstak	Nudrift	100,00	65
	Ansøgt	100,00	65

Detaljer om flydende lager

Navn på opbevaringslager	Driftstype	Lagerandel flydende i %	Virkemiddel
Gyllebeholder	Nudrift	0,00	Ingen virkemiddel (f.eks. naturligt flydelag eller tilsvarende)
	Ansøgt drift	0,00	Ingen virkemiddel (f.eks. naturligt flydelag eller tilsvarende)

Navn på opbevaringslager	Drifttype	Lagerandel flydende i %	Virkemiddel
Markstak	Nudrift	0,00	Ingen virkemiddel (f.eks. naturligt flydelag eller tilsvarende)
	Ansøgt drift	0,00	Ingen virkemiddel (f.eks. naturligt flydelag eller tilsvarende)

2.5.3 Affald og kemikalier

Ansøger har efterladt dette afsnit tomt.

2.5.4 Ammoniaktab

Resultat af beregninger på generelt ammoniakreduktionskrav

Overstiger græsmarksafgrøder over 25 % af totalrationen for malkekøer inklusiv opdræt?	Nej
Er det generelle krav om reduktion af ammoniaktab fra stald og lager opfyldt?	Nej
Eventuel yderligere reduktion nødvendig for at opfylde kravet	0,52 kgN/år

Ammoniaktab i nudrift og ansøgt drift fordelt på staldsystemer og opbevaringslagre

	Ansøgt(kgN/år)
Ammoniaktab fra staldsystemer mv. ikke omfattet af det generelle ammoniakreduktionskrav:	154,94
Ammoniaktab fra staldafsnit og lagre omfattet af det generelle ammoniakreduktionskrav, men eksisterende uændret produktion:	0,00
Ammoniaktab fra husdyrproduktion omfattet af det generelle ammoniakreduktionskrav (etableringer udvidelser, ændringer):	0,00
Ammoniaktab fra lagre af flydende husdyrgødning:	0,00
Ammoniaktab fra lagre af fast husdyrgødning:	28,43

Resultat af beregning af den vejledende grænseværdi for ammoniaktab ved anvendelse af bedste tilgængelige teknik (BAT)

For at der kan beregnes en vejledende grænseværdi for ammoniaktab ved anvendelse af BAT, skal det være angivet for alle stalde, om stalden er eksisterende eller ny/renoveret. Hvis bare en stald i ansøgningen står til "Ingen valgt", kan BAT-beregningen ikke foretages for hele ansøgningen. Gå til Grunddata -> Staldafsnit, for at ændre indstillingen for stalddene.

Resultat af beregninger af ammoniaktab på produktionsniveau

Staldnavn	Kode for staldsystem	Ammoniaktab fra reference staldsystem (kgN/år)	Ammoniaktab fra valgt staldsystem (kgN/år)	Effekt af valgt staldsystem (kgN/år)	Effekt af valgt staldsystem (%)	Effekt af miljøteknologi (kgN/år)	Effekt af foderoptimering m.m. (kgN/år)	Effekt af miljøtiltag lager (kgN/år)	Faktisk ammoniaktab fra stald og lager (kgN/år)
Stald	KvAm11	0,00	26,90	0,00	0,00%	0,00	0,00	0,00	26,90
		0,00	29,89	0,00	0,00%	0,00	0,00	0,00	29,89
	KvSm01	0,00	0,00	0,00	0,00%	0,00	0,00	0,00	0,00
		0,00	11,02	0,00	0,00%	0,00	0,00	0,00	11,02
	KvKs09	0,00	0,00	0,00	0,00%	0,00	0,00	0,00	0,00
		0,00	41,87	0,00	0,00%	0,00	0,00	0,00	41,87
	KvTk01	0,00	9,87	0,00	0,00%	0,00	0,00	0,00	9,87
		0,00	12,33	0,00	0,00%	0,00	0,00	0,00	12,33
	KvUt03	0,00	16,29	0,00	0,00%	0,00	0,00	0,00	16,29
		0,00	43,42	0,00	0,00%	0,00	0,00	0,00	43,42
	SvSl07	3,66	2,73	0,93	25,50%	0,00	0,00	0,52	2,21
		0,00	0,00	0,00	0,00%	0,00	0,00	0,00	0,00
	KvAm11	0,00	0,00	0,00	0,00%	0,00	0,00	0,00	0,00
		0,00	44,83	0,00	0,00%	0,00	0,00	0,00	44,83
Sum	Nudrift	3,66	55,79	0,93		0,00	0,00	0,52	55,27
	Ansøgt	0,00	183,36	0,00		0,00	0,00	0,00	183,36

Ammoniaktab pr. DE og pr. produktionsenhed

Staldnavn	Kode for staldsystem	Ammoniaktab pr. produktionsenhed (kgN/år) *	Ammoniaktab pr. DE (kgN/år)
Stald	KvAm11	2,99	4,18
		2,99	4,18
	KvSm01	0,00	0,00
		1,10	4,08

Staldnavn	Kode for staldsystem	Ammoniaktab pr. produktionsenhed (kgN/år) *	Ammoniaktab pr. DE (kgN/år)
	KvKs09	0,00	0,00
		2,10	4,40
	KvTk01	0,82	6,99
		0,82	6,99
	KvUt03	1,73	6,47
		1,73	7,53
	SvSI07	0,55	20,35
		0,00	0,00
	KvAm11	0,00	0,00
		2,99	4,18

* Ammoniaktab pr. produktionsenhed er ikke type 1 og type 2 korrigeret.

Effekt af teknologier til begrænsning af ammoniakfordampning (miljøteknologi)

Staldnavn	Nudrift Ansøgt drift	Supplerende teknologi	Indtastet ammoniak effekt (%)	Driftstimer per år / Benzoesyre (gr)	Reduceret ammoniakfordampning (kgN/år)
Stald	Ingen data				

Effekt af foderoptimering og antal fravænnede smågrise

Staldnavn	Kode for staldsystem	Nudrift Ansøgt drift	FE	Gram råprotein pr. FE	Gram P pr. FE	Antal fravænnede grise	Fravænningsvægt	Effekt foderoptimering
Stald	Ingen data							

Effekt af teknologier til begrænsning af ammoniakfordampning fra lager (miljøteknologi og andel dybstrøelse direkte ud)

Lagernavn	Lager type	Nudrift Ansøgt drift	Tiltag	Indtastet emissions effekt (%)	Andel af dybstrøelse direkte ud	Reduceret ammoniakfordampning (kgN/år)
Gyllebeholder	Flydende husdyrgødningslager	Nudrift	Ingen	0,00%	0,00	0,00
	Flydende husdyrgødningslager	Ansøgt	Ingen	0,00%	0,00	0,00
Markstak	Markstak	Nudrift	Ingen	0,00%	65,00	1,00
	Markstak	Ansøgt	Ingen	0,00%	65,00	0,00

2.5.4.1 Påvirkning af natur

Ansøger har efterladt dette afsnit tomt.

2.5.4.2 BAT/Ammoniaktab

For at der kan beregnes en vejledende grænseværdi for ammoniaktab ved anvendelse af BAT, skal det være angivet for alle stalde, om stalden er eksisterende eller ny/renoveret. Hvis bare en stald i ansøgningen står til "Ingen valgt", kan BAT-beregningen ikke fortages for hele ansøgningen. Gå til Grunddata -> Staldafsnit, for at ændre indstillingen for stalde.

3 Arealerne

3.1 Markoplysninger

Grundlæggende arealoplysninger

Antal DE kvæg, får og geder på bedriften inkl. DE på andre bedrifter, der afsættes grovfoder til beregnet ud fra 3000 FE/DE: **37,62 DE**

Er antal af andre DE udbragt på bedriften større end det før angivne antal DE kvæg, får og geder: **Nej**

Anvender og efterlever bedriften husdyrgødningsbek. bilag 2 jf. § 28 stk. 3 om forhøjet harmonital på 2,3 for visse kvægbedrifter: **Nej**

Er bedriften et økologisk landbrug: **Nej**

% af samlet areal med efterafgrøder udover PD-krav: **6,00 %**

Reduceret kvælstofnorm: **0,00 %**

Arealoplysninger

Udbringningsarealer

Navn	Ha	Drænet	Jb.Type	Vandet	Sæd-skifte	Ref. Sæd-skifte	N-kl. 0(ha)	N-kl. 1(ha)	N-kl. 2(ha)	N-kl. 3(ha)	G.vand (ha)	P-kl. 0(ha)	P-kl. 1(ha)	P-kl. 2(ha)	P-kl. 3(ha)
3-0	# 1,91	Nej	JB3	Nej	K6	K4	1,91	0,00	0,00	0,00	0,00	1,91	0,00	0,00	0,00
1-0	# 2,79	Nej	JB3	Nej	K6	K4	2,79	0,00	0,00	0,00	0,00	2,79	0,00	0,00	0,00
5-0	# 1,59	Nej	JB3	Nej	K6	K4	1,59	0,00	0,00	0,00	0,00	1,59	0,00	0,00	0,00
6-0	# 0,82	Nej	JB3	Nej	K6	K4	0,82	0,00	0,00	0,00	0,00	0,82	0,00	0,00	0,00
7-0	# 1,40	Nej	JB3	Nej	K6	K4	1,40	0,00	0,00	0,00	0,00	1,40	0,00	0,00	0,00
9-0	# 8,43	Nej	JB3	Nej	K6	K4	8,43	0,00	0,00	0,00	0,00	8,43	0,00	0,00	0,00
9-1	# 0,65	Nej	JB3	Nej	K6	K4	0,65	0,00	0,00	0,00	0,00	0,65	0,00	0,00	0,00
10-0	# 5,59	Nej	JB3	Nej	K6	K4	5,59	0,00	0,00	0,00	0,00	5,59	0,00	0,00	0,00
Total	23,18						23,18	0,00	0,00	0,00	0,00	23,18	0,00	0,00	0,00

Marker markeret med # er manuelt udpeget til at indgå i beregning af overfladeudvaskning svarende til et plantebrug.

De stjernemarkerede (*) arealer er manuelt redigerede af ansøger til at være beliggende i andre beskyttelsesområder for fosfor, nitrat og grundvand end det fremgår af kortværket til husdyrgodkendelse.dk. Arealerne kan også redigeres manuelt til at ligge udenfor beskyttelsesområderne.

I de efterfølgende beregninger bliver arealerne som er markeret med * behandlet efter de manuelt indtastede oplysninger i arealtabellen.

Aftalearealerer

Navn	ha	Områder omfattet af N- eller P-klasse 1- 3?	Har modtageren en arealgodkendelse til modtagelse af de tilførte mængder?
Ingen data			
Total	0		

3.2 Gødningsregnskab

Nudrift

Produceret husdyrgødning

Anlæg	Gødningstype	KgN	KgP	Udnyttelses%	DE - kvæg, får, geder	DE - svin og andre dyr
Ingen adresse	Fjerkrægylle	0,00	0,00	70,00	0,00	0,00
Ingen adresse	Svinegylle	0,00	0,00	75,00	0,00	0,00
Ingen adresse	Kvæggylle	0,00	0,00	70,00	0,00	0,00
Ingen adresse	Minkgylle	0,00	0,00	70,00	0,00	0,00
Ingen adresse	Dybstrøelse	765,63	99,50	45,00	7,67	0,10
Ingen adresse	Fast gødning	0,00	0,00	65,00	0,00	0,00
Ingen adresse	Ajle	0,00	0,00	65,00	0,00	0,00
Ingen adresse	Afsat ved græsning	270,51	25,91	0,00	2,67	0,00

Tilført husdyrgødning

Adresse	Gødningstype	KgN	KgP	Udnyttelses%	Antal DE
Ingen data					

Afsat husdyrgødning

Adresse	Gødningstype	KgN	KgP	Udnyttelses%	DE - kvæg, får, geder	DE - svin og andre dyr
Ingen data						

Total husdyrgødning

Gødningstype	KgN	KgP	DE - kvæg, får, geder	DE - svin og andre dyr
Dybstrøelse	765,63	99,50	7,67	0,10
Afsat ved græsning	270,51	25,91	2,67	0
Total	1036,14	125,41	10,34	0,10

Beregning af harmonital

Harmonital: 1,7 DE/ha

Ansøgt drift

Produceret husdyrgødning

Anlæg	Gødningstype	KgN	KgP	Udnyttelses%	DE - kvæg, får, geder	DE - svin og andre dyr
Ingen adresse	Fjerkrægylle	0,00	0,00	70,00	0,00	0,00
Ingen adresse	Svinegylle	0,00	0,00	75,00	0,00	0,00
Ingen adresse	Kvæggylle	0,00	0,00	70,00	0,00	0,00
Ingen adresse	Minkgylle	0,00	0,00	70,00	0,00	0,00
Ingen adresse	Dybstrøelse	2631,77	345,71	45,00	25,08	0,00
Ingen adresse	Fast gødning	0,00	0,00	65,00	0,00	0,00
Ingen adresse	Ajle	0,00	0,00	65,00	0,00	0,00
Ingen adresse	Afsat ved græsning	849,70	95,80	0,00	8,07	0,00

Tilført husdyrgødning

Adresse	Gødningstype	KgN	KgP	Udnyttelses%	Antal DE
Ingen adresse	Kvæggylle	0,00	0,00	70,00	0,00

Afsat husdyrgødning

Adresse	Gødningstype	KgN	KgP	Udnyttelses%	DE - kvæg, får, geder	DE - svin og andre dyr
Ingen data						

Total husdyrgødning

Gødningstype	KgN	KgP	DE - kvæg, får, geder	DE - svin og andre dyr
Dybstrøelse	2631,77	345,71	25,08	0
Afsat ved græsning	849,70	95,80	8,07	0
Total	3481,47	441,51	33,15	0

Beregning af harmonital

Harmonital: 1,7 DE/ha

Udbringningsteknologi

3.3 Nitrat (overfladevand)

Beregning af nitratudvaskning til overfladevand

Tabellen viser det maksimale dyretryk (DE_{max}) og udvaskning svarende til maksimalt dyretryk uden virkemidler, samt det reelle dyretryk (DE_{reel}) for ansøgt drift og den reelle udvaskning med brug af virkemidler i ansøgt drift. DE_{max} bestemmes af dyreholdets sammensætning og reduktionsprocent.

	Dyretryk (DE/ha)	Udvaskning (kg N/ha)
DE_{max} : DE reduktionsprocent: 100,00 %	1,70	85,3
DE_{reel}	1,43	77,8

Beregning af nitratudvaskningen til brug for afskæringskriterium 2A/2B

Merudvaskning fra husdyrbrug beregnes som difference mellem udvaskning ved DE_{reel} og udvaskning svarende til et plantebrug.

	Udvaskning (kgN/ha)
Udvaskning svarende til et plantebrug	78,7
Merudvaskning fra husdyrbrug	-0,9

Beregning af maksimal nitratudvaskning på bedrifter med arealer, hvor der er krav om udvaskning svarende til et plantebrug.

Vægtet maksimal udvaskning på bedriften beregnes som et arealvægtet gennemsnit af udvaskning fra arealer med krav om udvaskning svarende til et plantebrug og arealer uden krav om udvaskning svarende til et plantebrug. Udvasningen ved det maksimale dyretryk (DE_{max}) på arealer med krav om udvaskning svarende til et plantebrug anvendes i vægtningen i de tilfælde hvor denne er lavere end udvaskning svarende til et plantebrug.

	Maksimalt Dyretryk (DE/ha)	Udvaskning (kgN/ha)
Beregning af udvaskning ved det maksimale dyretryk (DE_{max}) på arealer uden krav om udvaskning svarende til et plantebrug. DE reduktionsprocent: 0,00 % Omfatter: 0,00 % af arealet	0,00	0,0
Udvaskning svarende til et plantebrug: 100 % af arealet		78,7
Beregning af udvaskning ved det maksimale dyretryk (DE_{max})		

	Maksimalt Dyretryk (DE/ha)	Udvaskning (kgN/ha)
på arealer med krav om udvaskning svarende til et plantebrug. DE reduktionsprocent: 100,00 % Omfatter: 100,00 % af arealet	1,70	85,3
Vægtet maksimal udvaskning på bedriften		78,7

3.4 Nitrat (grundvand)

Beregning af N-udvaskning for arealer med nitratfølsomme indvindingsområder via FarmN.

Der er ikke nitratfølsomme områder.

3.5 Fosfor

Ansøger har efterladt dette afsnit tomt.

Klasser vedrørende fosforophobning	Antal ha	Før-situation	Efter-situation = krav
Pt < 4,0 eller udrænet eller ikke afvander til Natura 2000 eller afvander til Natura 2000, der ikke er overbelastet med fosfor	23,18 ha	0,0 kg P/ha/år	2,8 kg P/ha/år
Pt 4,0 - 6,0 og drænet eller grøftet samt afvander til Natura 2000 område, der er overbelastet med fosfor	0,00 ha	0,0 kg P/ha/år	2,8 kg P/ha/år
Lavbundsjord og drænet eller grøftet samt afvander til Natura 2000 område, der er overbelastet med fosfor	0,00 ha	0,0 kg P/ha/år	2,0 kg P/ha/år
Pt > 6,0 og drænet eller grøftet samt afvander til Natura 2000 område, der er overbelastet med fosfor	0,00 ha	0,0 kg P/ha/år	0,0 kg P/ha/år

Krav om P-overskud overholdt: **Ja**

Evt. yderligere reduktion nødvendig for at overholde kravet: **-83,4** kg P.

Maksimalt tilladt P-overskud/ha/år i gennemsnit for hele bedriften (ifølge tabel) : **2,8** kg P/ha/år.

P tilført pr. ha/år i ansøgt drift: **19,0** kg P/ha/år.

P-raførsel per ha/år i ansøgt drift (arealvægtet gennemsnit): **19,8** kg P/ha/år.

P-overskud/ha/år for ansøgt projekt: **-0,8** kg P/ha/år.

3.6 Ammoniak fra udbringning

Ansøger har efterladt dette afsnit tomt.

3.7 Gener fra udbringning

Ansøger har efterladt dette afsnit tomt.

Samlet visning (automatisk)

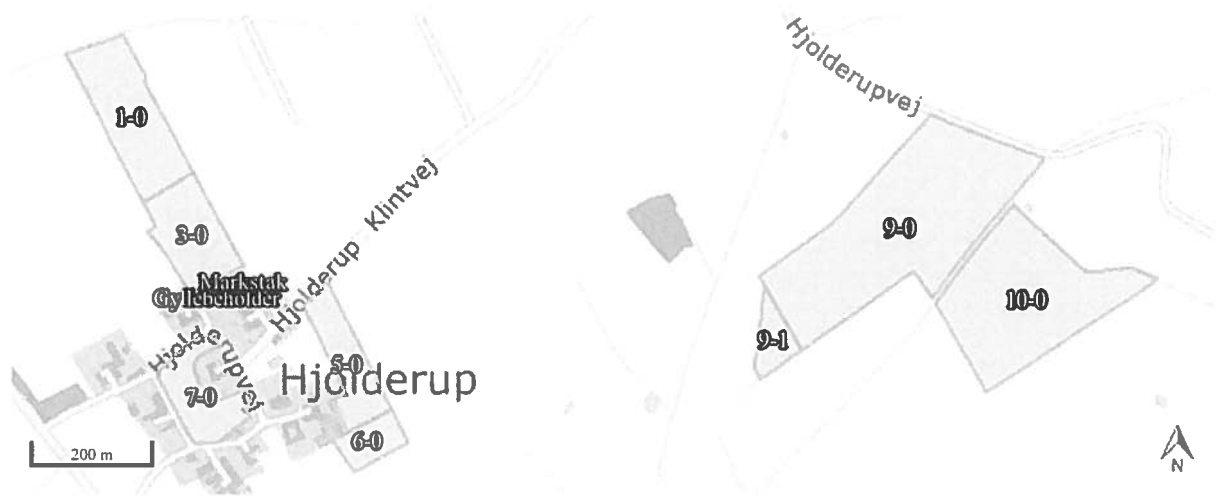

Staldafsnit og opbevaringslagre (automatisk)

