



**Kolding
Kommune**

en del af trekantområdet

TILLÆG TIL § 16B TILLADELSE

TIL HUSDYRBRUGET PÅ

KOLDINGVEJ 41, 6640 LUNDERSKOV

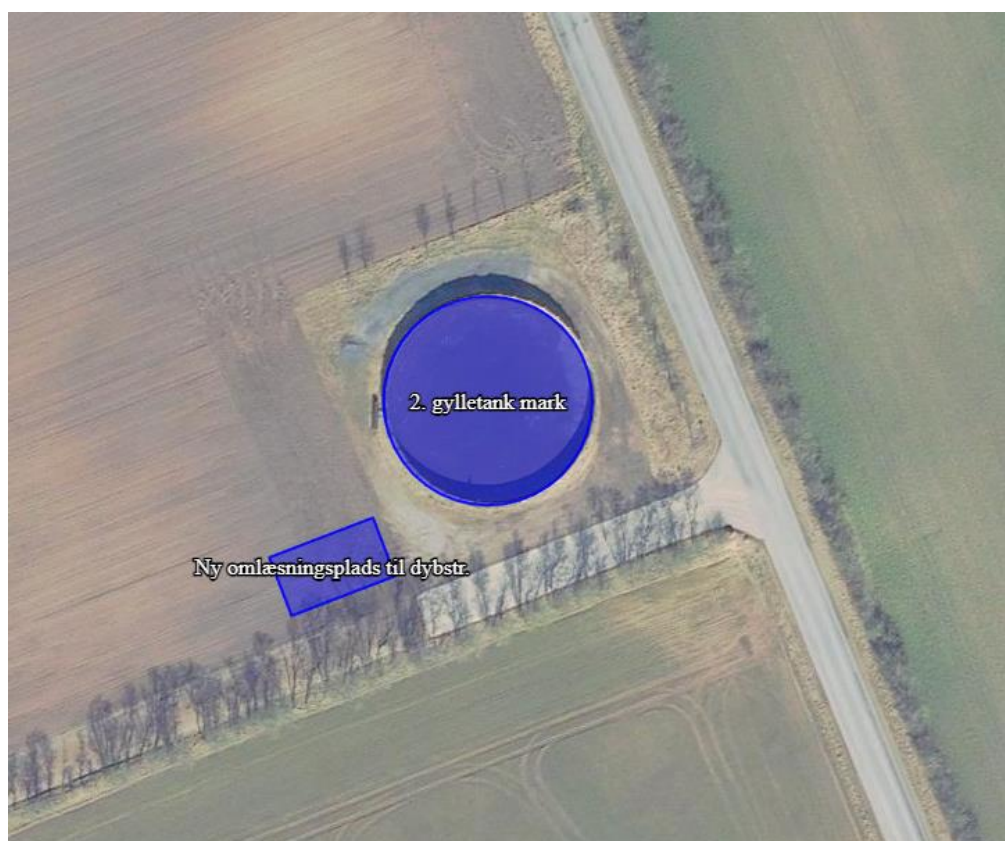

**Dato for gyldighed
26. september 2023**

**Kolding Kommune
Miljø og Erhverv
Nytov 11
6000 Kolding
Telefon 79797439
landbrug@kolding.dk
www.kolding.dk**

INDHOLDSFORTEGNELSE

1	Sammenfatning	3
1.1	Sammenfatning.....	3
1.2	Overblik over produktionsændringer.....	3
1.3	Offentlighed.....	4
2	Vilkår	5
2.1	Vilkår for tillægget.....	5
3	Afgørelse om tilladelse	6
3.1	Grundlag for afgørelsen.....	6
3.2	Afgørelse om tilladelse og gyldighed	6
3.3	Vurdering af samdrift med andre husdyrbrug.....	7
3.4	Vurdering af virkninger på miljøet.....	7
4	Staldanlæg, produktion og drift	8
4.1	Udformning og placering.....	8
4.2	Gødningshåndtering inkl. opbevaringsanlæg.....	9
4.3	Spildevand herunder regnvand og overfladevand	10
5	Forurening og gener fra husdyrbruget	11
5.1	Beskyttet natur, internationale naturbeskyttelsesområder og bilag IV-arter	11
5.2	Lugt	12
5.3	Fluer og skadedyr	12
5.4	Transport.....	12
6	Anvendelse af bedste tilgængelige teknik.....	14
6.1	Bedste tilgængelige teknik (BAT)	14
7	Klage- og søgsmålsvejledning samt underretning	15
7.1	Klagevejledning og søgsmål	15
7.2	Underretning om tilladelsen.....	15
7.3	Grundlag for afgørelsen.....	16
Bilag 1	Vilkårskatalog	17
Bilag 2	Diverse oversigtskort	18

DATABLAD

ANSØGER / VIRKSOMHEDENS KONTAKTPERSON

Navn	Niels Schelde Jensen
Adresse	Koldingvej 41, 6640 Lunderskov
Telefonnr.	Mobil: 4018 5061
E-mail	nielsscheldejensen@gmail.com

VIRKSOMHED

Navn	Dollerup Nørgaard
Adresse	Koldingvej 41, 6640 Lunderskov
Matr. nr.	16a, Nagbøl By, Skanderup
CVR-nr.	21662038
CHR-nr.	25825

KONSULENT

Navn	Lene Egtved Andersen, KHL
Adresse	Niels Bohr Vej 2, 6000 Kolding
Telefonnr.	7634 1788
E-mail	lea@khl.dk

TILSYNSMYNDIGHED

Navn	Kolding Kommune
Adresse	Nytorv 11, 6000 Kolding
Telefonnr.	7979 7439
E-mail	landbrug@kolding.dk
Hjemmeside	www.kolding.dk
Udarbejdet af	Marianne Yde, mayn@kolding.dk

TILLADELSE

Tilladelse (§ 16b)	Tilladelse gældende fra den 16. marts 2018 (skema nr. 237952 i husdyrgodkendelse.dk)
Tillæg til tilladelse (§ 16b)	Tillæg til tilladelse fra den 26. september 2023 (skema nr. 240497)

1 SAMMENFATNING

1.1 SAMMENFATNING

Projektet

Tillægget til tilladelsen omfatter etablering af en omlæsningsplads ved den eksisterende fritliggende gyllebeholder tilknyttet ejendommen Koldingvej 41. Omlæsningspladsen skal anvendes til dybstrøelse i forbindelse med levering til biogasanlæg. De eksisterende staldanlæg fortsætter uændret.

Dispensation

Der meddeles dispensation for afstandskrav til naboskel fra omlæsningspladsen.

Konsekvenser for omboende, natur og miljø

Eventuelle gener

Der udføres ikke lugtberegninger fra gødningsopbevaringsanlæg. Der er dermed ikke ændringer i lugtgener ift. den eksisterende produktion

Der vil fortsat blive foretaget en effektiv flue- og skadedyrsbekæmpelse, herunder på omlæsningspladsen. Antallet af transporter vil ændre karakter, da dybstrøelse køres til og fra omlæsningspladsen. Det vurderes, at transporter til og fra omlæsningspladsen ikke bidrager væsentligt i forhold til den samlede trafikbelastning i området. Der er ikke foretaget støjberegninger, idet projektet som udgangspunkt vurderes at kunne overholde støjkraevne. Transportstøj på offentlig vej er ikke omfattet af de nævnte støjgrænseværdier.

Samlet vurderer kommunen, at projektet ikke vil medføre væsentlige gener for naboerne.

Påvirkning af natur

Ammoniakdepositionen på natur beregnes ud fra ammoniakemissionen fra produktionsarealet og gødningsopbevaringsanlæggene. Ammoniakemissionen fra det samlede husdyrbrug stiger lidt i ansøgt drift i forhold til både nudrift og 8-års drift, da der etableres et nyt gødningsopbevaringsanlæg. Stigningen i ammoniakemission er stadig så begrænset, at der ikke er en væsentlig negativ påvirkning af beskyttet natur og internationale naturbeskyttelsesområder. Det vurderes ligeledes, at projektet ikke påvirker eventuelle bilag IV-arter eller deres levesteder.

Andre miljøpåvirkninger

Produktionen overholder alle gældende normer og vejledninger for opbevaring af husdyrgødning, håndtering af spildevand og affald m.v. Det betyder, at projektets virkninger på miljøet, hvad angår disse faktorer, må betragtes som værende inden for, hvad der kan forventes af et husdyrbrug af denne type og størrelse.

Bedste tilgængelige teknik (BAT)

BAT-niveauet beregnes i husdyrgodkendelse.dk. Da der allerede er en tilladelse på ejendommen, vil BAT-niveauet for de eksisterende staldafsnit blive beregnet ud fra BAT-niveauet i den tidligere tilladelse.

Samlet vurdering

Kolding Kommune vurderer, at projektet ved overholdelse af vilkårene i tilladelsen kan gennemføres uden væsentlige virkninger på miljøet, herunder påvirkning af naboer og de landskabelige, naturmæssige og kulturhistoriske værdier i området inden for de rammer, som er dækket af husdyrbruglovens formålsbestemmelse.

1.2 OVERBLIK OVER PRODUKTIONSÆNDRINGER

Kolding Kommune meddeler tillæg til ejendommens tilladelse fra den 26. september 2023 efter § 16 b i husdyrbrugloven.

Tillægget (2023) omfatter følgende ændringer i forhold til den oprindelige tilladelse fra 2018:

- Etablering af en omlæsningsplads ved den eksisterende fritliggende gyllebeholder ved Egholtvej
- Eksisterende produktion fortsætter uændret på Koldingvej 41
- Dispensation for afstandskravet til naboskel fra omlæsningspladsen

1.3 OFFENTLIGHED

Orientering

Orientering om ansøgningen blev i perioden fra den 6. september 2023 til den 20. september 2023 sendt i 14 dages orientering hos naboer og parter i sagen.

Endelige afgørelse

Den endelige tilladelse blev den 26. september 2023 afgjort og annonceret på kommunens hjemmeside samt på Danmarks MiljøAdministration (<https://dma.mst.dk/>).

Orientering om tilladelsen er sendt til de nærmeste naboer samt parter i sagen. Tilladelsen er desuden fremsendt til en række myndigheder og organisationer.

Der er 4 ugers klagefrist, se afsnit 5 for klagevejledning.

Høring af offentligheden og berørte myndigheder	
Berørte myndigheder i sagen	Vejen Kommune høres som berørt myndighed, da omlæsningspladsen ligger i Vejen Kommune. Vejen Kommune har ønsket til vilkår samt yderligere beskrivelse af forholdene omkring fyldning af oplæsningspladsen.
Den 6. september 2023 til den 20. september 2023	Mindst 14 dages orientering til naboer og parter om udkastet til tillæg til tilladelse Der kom ingen bemærkninger.
Den 26. september 2023	Afgørelse truffet med klagevejledning. Sendt til ejer, konsulent, eventuelle parter som har anmodet om udkastet og elektroniske parter. Orientering om afgørelsen til parter (konsekvenszonen plus matrikulære naboer). Afgørelsen på kommunens hjemmeside og Miljøstyrelsens portal DMA.
Den 24. oktober 2023	Fristen for at klage til Miljø- og Fødevarerklagenævnet.

2 VILKÅR

2.1 VILKÅR FOR TILLÆGGET

Nedenstående vilkår omhandler udelukkende tillægget. Alle vilkår for den samlede tilladelse fremgår af bilag 1.

5. (tillæg)	Omlæsningspladsen skal etableres efter reglerne for møddingsplads med mur eller randzone samt opsamlingsbeholder.jf. husdyrgødningsbekendtgørelsen.
6. (tillæg)	Dybstrøelsen skal overdækkes, hvis den ligger uden til- eller frakørsel i mere end 24 timer.
7. (tillæg)	Der skal føres logbog med datoangivelse for tømning af opsamlingsbeholderen. Logbogen skal angive de seneste 5 års angivelser og kunne forevises i forbindelse med kontrol.

3 AFGØRELSE OM TILLADELSE

3.1 GRUNDLAG FOR AFGØRELSEN

Der søges om etablering af en omlæsningsplads ved den eksisterende gyllebeholder beliggende i åbent land tilknyttet ejendommen Koldingvej 41, 6640 Lunderskov. Gyllebeholder og omlæsningsplads er beliggende i Væjen Kommune, som har været hørt i forbindelse med udarbejdelse af tillægget.

Tillægget omfatter aktiviteterne på Koldingvej 41, 6640 Lunderskov. Ejendommen er tilknyttet husdyrbruget med CVR nr. 21662038.

Miljøvurderingerne er foretaget på baggrund af alle ændringer i produktionsarealet i hvert staldafsnit og gødningsopbevaringsanlæg siden sidste ændring og over en 8-årig periode jf. § 29, stk. 6 og 7 i husdyrgodkendelsesbekendtgørelsen.

Ansøgning om tilladelse med tilhørende bilag er indsendt som skema nr. 240497 første gang den 4. juli 2023 via www.husdyrgodkendelse.dk. Supplerende oplysninger er fremsendt af ansøger og konsulent i forbindelse med sagsbehandlingen. Desuden er der brugt oplysninger fra Kolding Kommunes miljødatabase fra de seneste miljøtilsyn på ejendommen.

3.2 AFGØRELSE OM TILLADELSE OG GYLDIGHED

Kolding Kommune har vurderet, at der kan meddeles tillæg til tilladelse til husdyrbruget på Koldingvej 41, 6640 Lunderskov. Tillægget til tilladelsen er en tilladelse til, at virksomheden kan producere på de stillede vilkår (jf. afsnit 2) som et supplement til gældende lovgivning.

Dispensation

Der meddeles dispensation for afstandskrav til naboskel fra omlæsningspladsen.

Tillægget omfatter følgende:

- Etablering af en omlæsningsplads ved den eksisterende fritliggende gyllebeholder ved Egholtvej
- Eksisterende produktion fortsætter uændret på Koldingvej 41
- Dispensation for afstandskravet til naboskel fra omlæsningspladsen

Tillægget er baseret på oplysningerne i ansøgningen med bilag samt tilhørende beregninger. Virksomheden skal placeres, indrettes og drives i overensstemmelse med de oplysninger, der fremgår af ansøgningsmaterialet og redegørelsen og i henhold til tilladelsens vilkår.

Der må ikke ske udvidelse eller ændring i produktionsarealet, herunder staldafsnit og gødningsopbevaringsanlæg, samt ændres på dyreholdets sammensætning, før ændringen er anmeldt og godkendt af Kolding Kommune. Det er også gældende for faste pladser med afløb til opsamlingsbeholdere m.v.

Tilladelsen med tilhørende tillæg skal være tilgængelig for og kendt af de personer, der har ansvaret for, at virksomhedens indretning og drift følger vilkårene i tilladelsen med tilhørende tillæg og andet personale med tilknytning til husdyrbruget. Ændring i ejerforhold eller driftsansvar skal meddeles til kommunen, herunder også ophør af virksomheden.

Udnyttelsesfristen for tillægget er 6 år jf. § 59a i husdyrbrugloven. Tillægget anses for udnyttet, når byggeriet faktisk er afsluttet, eller når det konstateres, at det, der er truffet afgørelse omkring, faktisk er gennemført. I den konkrete ansøgning anses tillægget for udnyttet, når omlæsningspladsen faktisk er etableret.

Det følger af husdyrbrugloven § 59a, stk. 2, at hvis en meddelt og udnyttet tilladelse ikke har været udnyttet – helt eller delvist – i tre på hinanden følgende år, så bortfalder den del af tilladelsen, der ikke har været udnyttet de seneste tre år.

Med denne tilladelse følger 8 års retsbeskyttelse jf. § 40 i husdyrbrugloven.

Husdyrbruget skal til enhver tid leve op til gældende regler, love og bekendtgørelser, også selv om disse regler er skærpende i forhold til denne tilladelse.

Der er ikke ansøgt om biaktiviteter, som kræver samtidig tilladelse eller tilladelse efter lov om miljøbeskyttelse eller regler udstedt i medfør af miljøbeskyttelsesloven eller anden lovgivning.

3.3 VURDERING AF SAMDRIFT MED ANDRE HUSDYRBRUG

Tilladelser efter husdyrbrugloven gives på ejendomsniveau dvs. det matrikulære areal tilhørende ejendommen. Husdyrbruget på Koldingvej 41 ikke er teknisk, forurenings- og driftsmæssigt forbundet med andre husdyrbrug.

Ansøger ejer og driver flere ejendomme i området. Omlæsningspladsen vil derfor blive benyttet til dybstrøelse fra ejers øvrige ejendomme.

3.4 VURDERING AF VIRKNINGER PÅ MILJØET

Afgørelser efter husdyrbrugloven er ikke omfattet af lov om miljøvurdering af planer og programmer og af konkrete projekter (VVM), da denne vurdering ligger som en integreret del af tilladelsen efter husdyrbrugloven. I de administrative bestemmelser, som fremgår af lovens kapitel 6, ses VVM-direktivets krav til høringer.

Ansøger har indsendt en miljøteknisk beskrivelse, som beskriver det ansøgte. Kort over ejendommen kan ses i bilag 1.

Husdyrgodkendelsesbekendtgørelsens beskyttelsesniveauer og krav er dokumenteret overholdt herunder ammoniak, lugt og BAT. Det vurderes, at husdyrbruget har truffet de nødvendige foranstaltninger til at forebygge og begrænse forurening ved anvendelse af BAT.

Kommunen vurderer, at projektet ikke vil påvirke værdifulde bebyggelser, kulturmiljøer eller det omgivende landskab negativt. Ansøger har beskrevet de potentielle gener fra husdyrbruget ifm. tillægget. De øvrige tiltag med forebyggelse og begrænsning af forurening fra husdyrbruget fortsætter uændret.

Det vurderes, at der er truffet de nødvendige foranstaltninger til at forebygge uheld og begrænse konsekvenserne heraf ved at have beskrevet, hvordan evt. uheld afværges, så der ikke opstår risiko for forurening af vandmiljøet.

Kommunen vurderer, at husdyrbruget kan drives på en måde, som er forenelig med hensynet til omgivelserne. Kommunen vurderer, at projektet ikke vil forringe tilstanden af naturen med dens bestande af vilde planter og dyr og deres levesteder. Tiltag til reduktion af gener og forurening er fastholdt med vilkår inden for de rammer, som loven foreskriver.

Kolding Kommune vurderer, at virksomhedens drift efter gennemførelse af projektet under overholdelse af vilkårene i nærværende tilladelse, ikke vil have væsentlige virkninger på miljøet, herunder at de landskabelige hensyn, naboer og omgivelserne i øvrigt ikke tilsidesættes.



**Kolding
Kommune**

en del af trekantområdet

Marianne Yde

Marianne Yde
Biolog
By- og Udviklingsforvaltningen – Miljø og Erhverv
Nytorv 11, 6000 Kolding

4 STALDANLÆG, PRODUKTION OG DRIFT

4.1 UDFORMNING OG PLACERING

MILJØTEKNISK REDEGØRELSE

Der ansøges om etablering af en omlæsningsplads til dybstrøelse i forbindelse med levering af dybstrøelse til biogasanlæg. Omlæsningspladsen er placeret i tilknytning til gyllebeholderen på matr. nr. 28, Gejsing By, Andst tilknyttet ejendommen Koldingvej 41 jf. nedenstående kort.



Figur 1. Placering af omlæsningspladsen i forhold til ejendommen.

Omlæsningspladsen vil være erhvervmæssig nødvendig for ejendommens drift. Det er dybstrøelse fra svineproduktionen på Koldingvej 41, Smedegyden 9 og Herredsvejen 40, der skal omlæsse på pladsen. Placering af omlæsningspladsen ligger centralt ift. til de tre ejendomme, hvorfra der skal omlæsse dybstrøelse. Desuden er der gode tilkørselsforhold til den valgte placering. Pladsen vil få et mål på ca. 9 x 16 m, og der vil blive etableret en støttemur på maks. 1 meter. På nordsiden af pladsen vil der blive etableret en samletank til opsamling af overfladevand fra pladsen. Overfladevandet vil blive pumpet videre herfra op i gylletanken.

Den valgte placering af omlæsningspladsen vurderes at være den mest hensigtsmæssige, og der er ikke kigget på alternative placeringer. Afstandskrav er alle overholdt på nær afstandskrav til naboskel. Nabomatriklen, matr.nr. 25, Gejsing By, Andst, ejes dog af Britt og Niels Schelde Jensen. Der ansøges dermed om dispensation for afstandskrav.

Den eksisterende gyllebeholder beliggende på Egholtvej hører til ejendommen på Koldingvej 41, men ligger i Vejen Kommune. Den er ikke tidligere medtaget i den eksisterende tilladelse. Den bliver taget med i tillægget som en eksisterende gyllebeholder.

KOMMUNENS BEMÆRKNINGER OG VURDERING

Som udgangspunkt skal en omlæsningsplads/møddingsplads ligge i tilknytning til eksisterende byggeri. Den eksisterende gyllebeholder er ikke tilstrækkelig til at opfylde dette krav. Men da alle ejendommene, hvorfra der kommer dybstrøelse, ligger uhensigtsmæssigt ift. naboer, tilkørselsveje mv., er det samlet vurderet, at placeringen ved gyllebeholderen er den mest hensigtsmæssige.

Når omlæsningspladsen etableres, er det ikke længere nødvendigt at opbevare dybstrøelse i markstakke. Dybstrøelsen samles på én placering, så trafik til området af lastbiler til biogasanlæg begrænses til denne ene placering.

Det er vurderet, at omlæsningspladsen skal etableres som en møddingsplads, hvilket betyder, at pladsen skal etableres med støttemure på minimum 1 m eller med randbelægning på minimum 2 m.

Omlæsningspladsen placeres i Vejen Kommune men er tilknyttet ejendommen Koldingvej 41 beliggende i Kolding Kommune.

Desuden anføres den eksisterende gyllebeholder i tillægget, så den bliver registreret korrekt på ejendommen.

Dispensation for afstandskrav

Afstandskravet fra møddingspladsen til naboskel er 30 m. Omlæsningspladsen placeres ca. 12 m fra naboskel. Arealet på den anden side af naboskellet er dyrket mark, som ejes af ansøger selv. Placeringen af omlæsningspladsen vurderes at være placeret hensigtsmæssigt, da der vil være kørefast adgang for lastbiler mv. direkte fra en grusvej til omlæsningspladsen.

Der meddeles derfor dispensation for afstandskravet til naboskel med matr.nr. 25, Gejsing By, Andst.

Der stilles vilkår til etableringen af pladsen.

4.2 GØDNINGSHÅNDTERING INKL. OPBEVARINGSANLÆG

MILJØTEKNISK REDEGØRELSE

Der etableres en omlæsningsplads i tilknytning til den eksisterende gyllebeholder beliggende ved Egholtvej i Vejen Kommune. Den vil blive etableret med afløb til opsamlingsbeholder, hvorfra der pumpes til gyllebeholderen.

Tilkørsel sker løbende i løbet af ugen og afhentning sker én gang om ugen. Ansøger vurderer, at da der er tale om et midlertidigt oplag, hvor der er tilførsel flere gange om ugen, vil det ikke være hensigtsmæssigt at overdække dybstrøelsen.

Table 1. Oversigt over opbevaringsanlæg

Opbevaringslagre					
Navn	Lagertype	Yderligere oplysninger	Bedste tilgængelige opbevaringsteknik	Dimension	Areal (m ²)
Ansøgt drift					
1. gylletank	Flydende		Da der er tale om: - en stabil beholder, der kan modstå mekaniske, termiske og kemiske påvirkninger - lageret tømmes hvert år og inspiceres visuelt - beholderens bund og vægge er tætte - der ingen spjæld er, men alt overpumpes via neddykket rør - gyllen kun omrøres umiddelbart før tømning - beholderen er overdækket med naturligt flydelag (sikres ved at tilsætte halm efter hver tømning) og beholderen kontrolleres ved 10-års beholderkontrollen, vurderes det, at der er BAT med hensyn til gødningsopbevaring jf. referencedokumentet for bedste tilgængelige teknikker der vedrører in-tensiv fjerkræ- og svineproduktion (BR EF).		410
2. gylletank mark	Flydende				709
Ny omlæsningsplads til dybstr.	Fast			8 x 15	144

KOMMUNENS BEMÆRKNINGER OG VURDERING

Da der løbende kommer dybstrøelse til den samme placering, vurderes det, at der ikke er tale om et midlertidigt oplag. Dybstrøelse skal derfor overdækkes i henhold til reglerne for gødningsopbevaring. Vejen Kommune vurderer, at hvis dybstrøelsen ligger i mere end 24 timer, skal oplaget overdækkes.

Der stilles derfor skærpede vilkår til overdækning af dybstrøelsen.

Kolding Kommune og Vejen Kommune vurderer derefter, at opbevaring af husdyrgødningen er miljømæssigt forsvarligt.

4.3 SPILDEVAND HERUNDER REGNVAND OG OVERFLADEVAND

MILJØTEKNISK REDEGØRELSE

Overfladevand fra omlæsningspladsen ledes til opsamlingsbeholder på ca. 20 m³. Der er ikke strøm ved gyllebeholderen og omlæsningspladsen, så opsamlingsbeholderen bliver stor, så der kan pumpes manuelt til gyllebeholderen. Den store opsamlingsbeholder betyder, at der ikke er risiko for overløb.

KOMMUNENS BEMÆRKNINGER OG VURDERING

Samlet vurderer kommunen, at håndteringen af overfladevand sker på forsvarlig vis. Der kontrolleres jævnligt flydelag på gyllebeholderen samt køres forbi området til de forskellige lokaliteter med sohold. Det vurderes derfor, at manuel overpumpning vil forhindre overløb.

Der stilles vilkår til logbog med datoangivelse for tømning af opsamlingsbeholderen.

5 FORURENING OG GENER FRA HUSDYRBRUGET

5.1 BESKYTTET NATUR, INTERNATIONALE NATURBESKYTTELSESOMRÅDER OG BILAG IV-ARTER

MILJØTEKNISK REDEGØRELSE

Ammoniakdepositionen er stigende i forhold til nudrift og 8-års driften, da der beregnes en ammoniakemission fra den nye omlæsningsplads.

Tabel 2. Samlet ammoniakemission fra husdyrbruget på naturpunkter.

Driftstype:	Ammoniakemission fra staldafsnit (kg NH ₃ -N/år)	Ammoniakemission fra lagre (kg NH ₃ -N/år)	Ammoniakemission fra husdyrbruget (kg NH ₃ -N/år)
Ansøgt drift	1807,0	692,2	2499,2
Nudrift	1807,0	447,4	2254,4
8 års-drift	2001,0	447,4	2448,4

Påvirkningen på omkringliggende natur ses af beregningerne i tabel 3.

Tabel 3. Beregnet ammoniakdeposition på naturpunkter.

Samlet emission: 2499,2 (kg NH ₃ -N/år)		Meremission (8 års-drift): 50,8 (kg NH ₃ -N/år)		Meremission (nudrift): 244,8 (kg NH ₃ -N/år)			
Oversigt af naturpunkter ? i							
Navn:	Kategori:	Opretter:	Kumulation:	Ruhed natur:	Merdeposition (kg N/ha/år):		Totaldeposition (kg N/ha/år):
					8-års drift	Nudrift:	
2 mose NØ	Kategori 3	Ansøger	0	S	0,0	0,0	0,1
1 mose NV	Kategori 3	Ansøger	0	S	0,0	0,0	0,1
1 Overdrev øst	Kategori 2	Ansøger	0	Bn	0,0	0,0	0,1
Kat 1	Kategori 1	Ansøger	1	Mk	0,0	0,0	0,0
Eng	Kategori 3	Ansøger	0	S	-0,1	0,0	1,0
mose nord	Kategori 3	Ansøger	0	S	0,0	0,0	0,2
mose vest	Kategori 3	Ansøger	0	S	0,0	0,0	0,1
pot. skov	Kategori 3	Ansøger	0	S	0,0	0,0	1,5
overdrev øst	Kategori 2	Ansøger	0	S	0,0	0,0	0,2
overdrev syd	Kategori 2	Ansøger	0	S	0,0	0,0	0,2

Der er beregnet til både kategori 1-, 2- og 3-natur. Kategori 3-natur er medtaget som vejledende, da der ikke er krav om beregninger til den type natur.

Kravet i forhold til maksimal total deposition af kvælstof på naturområder omfattet af kategori 1 og 2, som følge af ammoniakfordampningen fra stalde og lagre i ansøgt drift, er overholdt, da beregningerne viser, at der ikke er en påvirkning (0,0 kg NH₃-N pr. ha pr. år).

Beregninger for naturområder omfattet af kategori 3 samt øvrige naturområder omfattet af naturbeskyttelseslovens § 3 viser, at der ikke er en merdeposition hverken i forhold til nudrift eller i forhold til 8-års driften.

Omlæsningspladsen ligger ikke i umiddelbar nærhed af internationale naturbeskyttelsesområder. De nærmeste internationale naturbeskyttelsesområder er Svanemosen, beliggende ca. 10 km sydøst for ejendommen samt Kongeåen, beliggende ca. 6,5 km sydvest for ejendommen. Flere af arterne, som er opført på EU-habitatdirektivets bilag IV (strengt beskyttede arter), er observeret i Kolding Kommune og Vejen Kommune, men er ikke registreret i umiddelbar nærhed af husdyrbruget.

KOMMUNENS BEMÆRKNINGER OG VURDERING

Ammoniakdeposition til de nærmeste naturpunkter er beregnet. Der findes ikke naturområder omfattet af naturbeskyttelseslovens § 3, hvor naturtilstanden vurderes at ville ændre sig som følge af det ansøgte projekt, da der ikke er en merdeposition. På den baggrund finder kommunen ikke grundlag for at stille skærpede vilkår til ammoniakemissionen fra anlægget.

Da totaldepositionen fra det ansøgte projekt er på 0,0 kg N/ha/år, vil en skærpelse til det skrappeste afskæringskriterie på 0,2 kg N/ha/år til kategori 1-natur med kumulation med 2 eller flere husdyrbrug også være overholdt. Der er derfor ikke beregnet yderligere.

Kolding Kommune vurderer, at projektet hverken i sig selv eller i kumulation med andre påvirkninger og bidrag fra andre projekter har skadevirkning på Natura 2000-områderne eller de naturtyper og arter, der forekommer i de internationale naturbeskyttelsesområder, herunder udpegningsgrundlaget for Natura 2000-områderne.

Det vurderes, at der ikke vil være en negativ påvirkning af vandhuller på arealerne som følge af projektet, idet der ikke foretages ændringer af vandhullerne eller naturtyper i øvrigt. Kolding Kommune vurderer, at projektet ikke medfører ændringer, der påvirker eventuelle bilag IV-arter eller deres levesteder.

5.2 LUGT

Lugt beregnes ud fra staldene. Lugtens udbredelse i nærområdet afhænger bl.a. af produktionsarealernes størrelse og typer af husdyr, staldindretning og geografisk placering. Disse faktorer indgår i lugtberegningen. Da der ikke beregnes lugt fra gødningsopbevaringsanlæg, er der ingen ændringer i lugtemissioner i forhold til den eksisterende tilladelse.

5.3 FLUER OG SKADEDYR

MILJØTEKNISK REDEGØRELSE

Der er fortsat serviceaftale med Rovfluen til bekæmpelse af rotter og fluer. Dybstrøelsen overdækkes på omlæsningspladsen, hvis ikke den afhentes med det samme.

KOMMUNENS BEMÆRKNINGER OG VURDERING

Vilkår om fluebekæmpelse fastholdes og vil også være gældende for bekæmpelse af skadedyr på omlæsningspladsen, da det er gældende for hele virksomheden.

5.4 TRANSPORT

MILJØTEKNISK REDEGØRELSE

Dybstrøelse køres til pladsen med traktor. Der vil være omkring 5 ugentlige transporter til og fra omlæsningspladsen fordelt over flere dage. Dybstrøelsen afhentes med lastbil, og det vil tage ca. 20-30 min. at læsse en vogn ifm. tømning af pladsen. Der afhentes dybstrøelse én gang om ugen i de uger, hvor pladsen benyttes.

KOMMUNENS BEMÆRKNINGER OG VURDERING

Kommunen skal i forbindelse med en ansøgning om tilladelse vurdere, om til- og frakørsel til husdyrbruget, herunder omlæsningspladsen, vil kunne ske uden væsentlige miljømæssige gener for de omboende. I en tilladelse kan der derfor primært stilles vilkår om anvendelse af bestemte adgangsveje til husdyrbruget. For husdyrbrugets egne køretøjer kan der stilles vilkår om til- eller frakørselsveje til ejendommen samt vilkår om kørsel på bestemte tidspunkter.

Færdsel på vejene reguleres af færdselsloven og kan ikke behandles via denne tilladelse, som gives via husdyrbrugloven.

Transporter til og fra ejendommen vil nødvendigvis foregå af offentlig vej men under hensyntagen til trafikken i området. Kommunen vurderer, at transporten til og fra omlæsningspladsen ikke bidrager væsentligt i forhold til den samlede trafikbelastning i området. Det vurderes, at der ikke er forhold, der giver anledning til at stille skærpede vilkår til transport.

6 ANVENDELSE AF BEDSTE TILGÆNGELIGE TEKNIK

6.1 BEDSTE TILGÆNGELIGE TEKNIK (BAT)

MILJØTEKNISK REDEGØRELSE

Husdyrgodkendelse.dk har foretaget en beregning af den vejledende grænseværdi for ammoniaktab pr. år ved anvendelse af bedste tilgængelige teknologi (BAT). BAT-kravet er beregnet til 2.499 kg N/år. Da BAT-niveauet er overholdt, laves der ingen yderligere tiltag for at reducere ammoniakemissionen.

Det ses af nedenstående tabel, at BAT er overholdt.

Tabel 4: BAT-beregning

Samlet BAT beregning			
	Stalde	Lagre	Total
Samlet BAT krav (kg NH ₃ -N /år)	1807	692	2499
Faktisk emission (kg NH ₃ -N /år)	1807	692	2499
Forskel (kg NH ₃ -N /år)	-	-	0
Vejledende BAT Overholdt?	-	-	Ja

KOMMUNENS BEMÆRKNINGER OG VURDERING

Projektet overholder det fastlagte og proportionelle BAT-krav i forhold til ammoniakemission ved anvendelse af bedst anvendelige teknologi (BAT), i dette tilfælde staldindretning.

Ud fra økonomiske og proportionelle betragtninger vurderer kommunen, at husdyrbruget har inddraget BAT og truffet de nødvendige foranstaltninger til at forebygge og begrænse forureningen fra husdyrbrugets anlæg.

Ammoniakemissionen fastholdes med de stillede vilkår til staldindretning og produktionsareal, som fremgår af den oprindelige tilladelse.

7 KLAGE- OG SØGSMÅLSVEJLEDNING SAMT UNDERRETNING

7.1 KLAGEVEJLEDNING OG SØGSMÅL

Hvad kan man klage over? Retlige spørgsmål samt kommunens vilkår og vurderinger.

Hvem kan klage? Ansøger, klageberettigede myndigheder, foreninger og organisationer samt enhver der har en væsentlig, individuel interesse i sagens udfald.

Hvem er klageinstans? Miljø- og Fødevareklagenævnet.

Hvortil skal klagen sendes? Din klage skal indsendes via Klageportalen, som findes under Nævnenes Hus på [Klagenævnet](#). Du kan også finde Klageportalen via [borger.dk](#) og [virk.dk](#).

Miljø- og Fødevareklagenævnet skal som udgangspunkt afvise en klage, der indgives uden om Klageportalen, med mindre der er en særlig grund til fritagelse. En anmodning om eventuel fritagelse skal sendes til Miljø- og Fødevareklagenævnet. Samtidig bedes du give Kolding Kommune besked om anmodningen. Så ved kommunen nemlig, at der er en klage på vej. Hvis Miljø- og Fødevareklagenævnet fritager dig, skal kommunen oprette klagen for dig i Klageportalen.

Hvem kan hjælpe? På [Klagenævnet](#) kan du finde en vejledning til, hvordan du anvender Klageportalen eller søger om fritagelse for brugen. Du kan desuden kontakte Callcentret på telefon 7240 5600, som er åben mandag-fredag, kl 9-15.

Hvad er klagefristen? Tirsdag den 24. oktober 2023. Det vil sige, at klagen senest på det tidspunkt skal være tilgængelig for myndigheden i Klageportalen, og klager skal have betalt gebyr og endelig godkendt klagen. En klage er indgivet, når den er tilgængelig for Kolding Kommune via Klageportalen.

Hvad er lovgrundlaget? Lovbek. nr. 520 af 1. maj 2019 om husdyrbrug og anvendelse af gødning m.v. med senere ændringer.

Hvad koster det at klage? Privatpersoner skal betale 900 kr. Virksomheder og organisationer skal betale et gebyr på 1.800 kr. En klage er indgivet, når den er tilgængelig for myndigheden i Klageportalen, og du har indbetalt gebyr for klagen.

Søgsmålsfrist: Søgsmål til prøvelse af afgørelsen ved domstolene, skal være anlagt inden 6 måneder fra meddelelsesdatoen for afgørelsen.

7.2 UNDERRETNING OM TILLADELSEN

Den endelige tilladelse blev den 26. september 2023 afgjort og annonceret på kommunens hjemmeside samt på Danmarks MiljøAdministration.

Nedenstående parter har modtaget tilladelsen eller en orientering om tilladelsen:

Ansøger/ejer

- Niels Schelde Jensen, Koldingvej 41, 6640 Lunderskov. E-post: nielsscheldejensen@gmail.com

Parter med E-post:

- Konsulent: Lene Egtved Andersen. E-post: lea@khl.dk
- Vejen Kommune, att.: Anna Katrine Klitgaard. E-post: AKKL@vejen.dk
- Arbejderbevægelsens Erhvervsråd, Reventlowsgade 14, 1. sal, 1611 København V. E-post: ae@ae-raadet.dk
- Danmarks Fiskeriforening, Nordensvej 3, Taulov, 7000 Fredericia. E-post: mail@dkfisk.dk
- Danmarks Naturfredningsforening, Masnedøgade 20, 2100 København Ø E-post: dn@dn.dk
- Danmarks Sportsfiskerforbund, Worsaaesgade 1, 7100 Vejle. E-post: post@sportsfiskeren.dk
- Dansk Ornitologisk Forening, Vesterbrogade 140, 1620 København V. E-post: natur@dof.dk
- Ferskvandsfiskeriforeningen for Danmark, Wormstrupvej 2, 7540 Haderup. E-post: nb@ferskvandsfiskeriforeningen.dk

- Forbrugerrådet, Fiolstræde 17, Postboks 2188, 1017 København K. E-post: fbr@fbr.dk
- Styrelsen for Patientsikkerhed, Tilsyn og Rådgivning Vest, Adelvej 34, 7000 Fredericia. E-post: TRvest@stps.dk
- Foreningen Greenpeace Danmark, info.dk@greenpeace.org

Naboer og parter

Jf. adresseliste

7.3 GRUNDLAG FOR AFGØRELSEN

Nedenstående findes den fulde titel på de love, bekendtgørelser og andre henvisninger, der er anvendt i tilladelsen og som danner grundlag for denne.

<i>Husdyrbrugloven:</i>	Lov nr. 1572 af 20. december 2006, jf. lovbekendtgørelse nr. 520 af 1. maj 2019 om husdyrbrug og anvendelse af gødning m.v.
<i>Husdyrgodkendelsesbekendtgørelsen:</i>	Bekendtgørelse nr. 443 af 26. april 2023 om godkendelse og tilladelse m.v. af husdyrbrug.
<i>Husdyrgødningsbekendtgørelsen:</i>	Bekendtgørelse nr. 2243 af 29. november 2021 om miljøregulering af dyrehold og om opbevaring af gødning.
<i>Gødningsanvendelsesbekendtgørelsen:</i>	Bekendtgørelse nr. 1025 af 30. juni 2023 om jordbrugsvirksomheders anvendelse af gødning.
<i>Naturbeskyttelsesloven:</i>	Lov nr. 9 af 3. januar 1992, jf. lovbekendtgørelse nr. 1392 af 4. oktober 2022 om naturbeskyttelse.
<i>Kommuneplan 2021-2033:</i>	Kommuneplan 2021-2033 - Kolding Kommune.
<i>Regulativ for erhvervsaffald:</i>	Kolding Kommunes regulativ for erhvervsaffald.
<i>Retningslinjer for fluebekæmpelse</i>	retningslinier-for-fluebekaempelse.pdf (mst.dk)

BILAG 1 VILKÅRSKATALOG

Det samlede vilkårs katalog fremgår af nedenstående tabel.

<p>1. (tilladelse)</p>	<p>Husdyrbrugets produktionsareal og produktioner (dyretype) skal være i overensstemmelse med nedenstående tabel:</p> <table border="1" data-bbox="335 369 1444 672"> <thead> <tr> <th colspan="7">Stalde og produktioner</th> </tr> <tr> <th>Staldnavn</th> <th>Staldstørrelse (m²)</th> <th>Ventilation</th> <th>Kildehøjde</th> <th>Produktion</th> <th>Antal måneder udegående</th> <th>Produktionsareal (m²)</th> </tr> </thead> <tbody> <tr> <td colspan="7" style="text-align: center;">Ansøgt drift</td> </tr> <tr> <td>Ekisterende slagtesvinestald</td> <td>1118</td> <td>Mekanisk ventilation</td> <td>6 m</td> <td>(#46608) Slagtesvin. Økologiske stalde</td> <td>0</td> <td>870</td> </tr> <tr> <td>veranda</td> <td>691</td> <td>Naturlig ventilation</td> <td>3 m</td> <td>(#46627) Slagtesvin. Økologiske stalde</td> <td>0</td> <td>520</td> </tr> </tbody> </table>	Stalde og produktioner							Staldnavn	Staldstørrelse (m ²)	Ventilation	Kildehøjde	Produktion	Antal måneder udegående	Produktionsareal (m ²)	Ansøgt drift							Ekisterende slagtesvinestald	1118	Mekanisk ventilation	6 m	(#46608) Slagtesvin. Økologiske stalde	0	870	veranda	691	Naturlig ventilation	3 m	(#46627) Slagtesvin. Økologiske stalde	0	520
Stalde og produktioner																																				
Staldnavn	Staldstørrelse (m ²)	Ventilation	Kildehøjde	Produktion	Antal måneder udegående	Produktionsareal (m ²)																														
Ansøgt drift																																				
Ekisterende slagtesvinestald	1118	Mekanisk ventilation	6 m	(#46608) Slagtesvin. Økologiske stalde	0	870																														
veranda	691	Naturlig ventilation	3 m	(#46627) Slagtesvin. Økologiske stalde	0	520																														
<p>1a. (tilladelse)</p>	<p>(NMK) Husdyrbruget skal drives økologisk, og skal leve op til økologireglerne og være optaget på Fødevarestyrelsens liste over økologikontrollerede virksomheder i Danmark.</p>																																			
<p>2. (tilladelse)</p>	<p>Det skal sikres, at spalter m.v. i staldgulvene hele tiden er funktionsdygtige, således at gødning og urin hurtigt fjernes fra gulvet og ledes til gødningskanalerne. Kontrol skal ske mindst 1 gang i døgnet. (NMK) Skraberne på spalterne skal køre mindst 1 gang i døgnet.</p>																																			
<p>2a. (tilladelse)</p>	<p>(NMK) Der skal til stadighed opretholdes en god staldhygiejne, herunder sikres, at stalde og fodringsanlæg holdes rene.</p>																																			
<p>2b. (tilladelse)</p>	<p>(NMK) På husdyrbruget skal der foretages effektiv fluebekæmpelse i overensstemmelse med de af Aarhus Universitet, Institut for Agroøkologi, fastsatte retningslinjer herom og under hensyntagen til de særlige forhold, der gør sig gældende for økologisk drift.</p>																																			
<p>3. (tilladelse)</p>	<p>Der skal foreligge en beredskabsplan for husdyrbruget, som fortæller, hvornår og hvordan der skal reageres ved uheld, som kan medføre konsekvenser for det eksterne miljø. Denne beredskabsplan skal vedligeholdes, så oplysningerne i den altid er opdaterede. Beredskabsplanen skal foreligge, når tilladelsen tages i brug.</p>																																			
<p>4. (tilladelse)</p>	<p>På tilsynsmyndighedens forlangende skal husdyrbruget dokumentere overholdelse af tilladelsens vilkår. Den fremviste dokumentation skal uanset evt. driftsmæssigt fællesskab med andre produktionsanlæg særskilt og på tydelig vis kunne dokumentere ejendommens overholdelse af vilkårene i tilladelsen.</p>																																			
<p>5. (tillæg)</p>	<p>Omlæsningspladsen skal etableres efter reglerne for møddingsplads med mur eller randzone samt opsamlingsbeholder .jf. husdyrgødningsbekendtgørelsen.</p>																																			
<p>6. (tillæg)</p>	<p>Dybstrøelsen skal overdækkes, hvis den ligger uden til- eller frakørsel i mere end 24 timer.</p>																																			
<p>7. (tillæg)</p>	<p>Der skal føres logbog med datoangivelse for tømning af opsamlingsbeholderen. Logbogen skal angive de seneste 5 års angivelser og kunne forevises i forbindelse med kontrol.</p>																																			

BILAG 2 DIVERSE OVERSIGTSKORT

Oversigtskort over den samlede ejendom

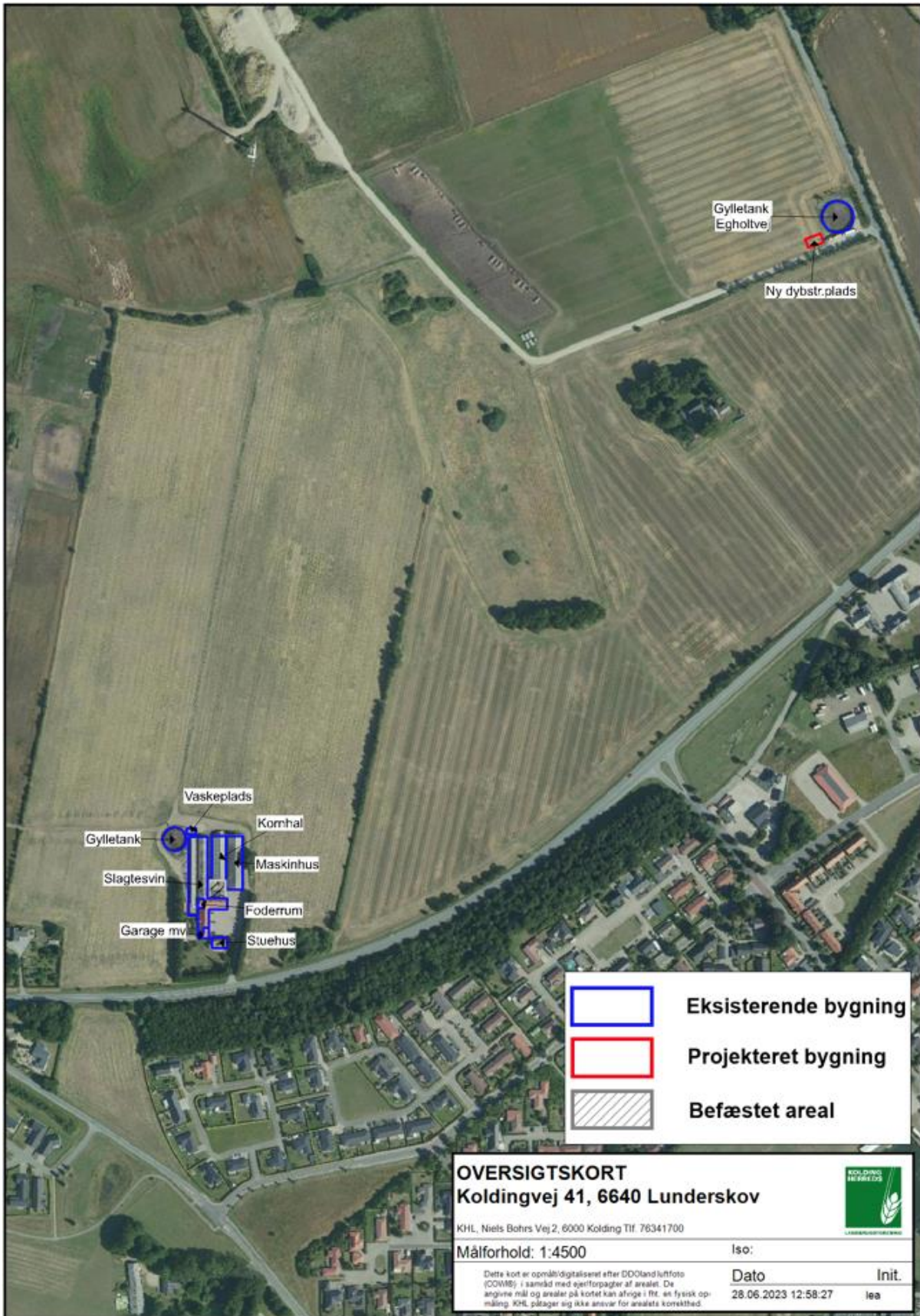

Ansøgt anlæg

