



Til: Ballerup Skytteforening
v. Bent Kruse
Råmosevej 40
2750 Ballerup

MILJØ OG TEKNIK

Dato: 13. november 2018

Tlf. dir.: 41750124

E-mail: Mt-miljo@balk.dk

Kontakt: Iben Nøhr Bertelsen

Sagsid: 09.20.00-K08-3-18

Tilsynsrapport til offentliggørelse

Virksomhedens navn	Ballerup Skytteforening
Virksomhedens adresse	Råmosevej 40
CVR nummer	29091722
P- nummer	1011872464
Matrikel	
Etableringsår	
Telefonnummer	43994623 eller 21258209
E-mail	balskyt@live.dk
Hjemmeside	http://www.balskyt.dk/
Virksomhedstype	J203
Deltagere på tilsynet	Bent Kruse, Ballerup Skytteforening Iben Nøhr Bertelsen, Ballerup Kommune
Tilsynet omfattende	Total tilsyn
Materiale udleveret	-

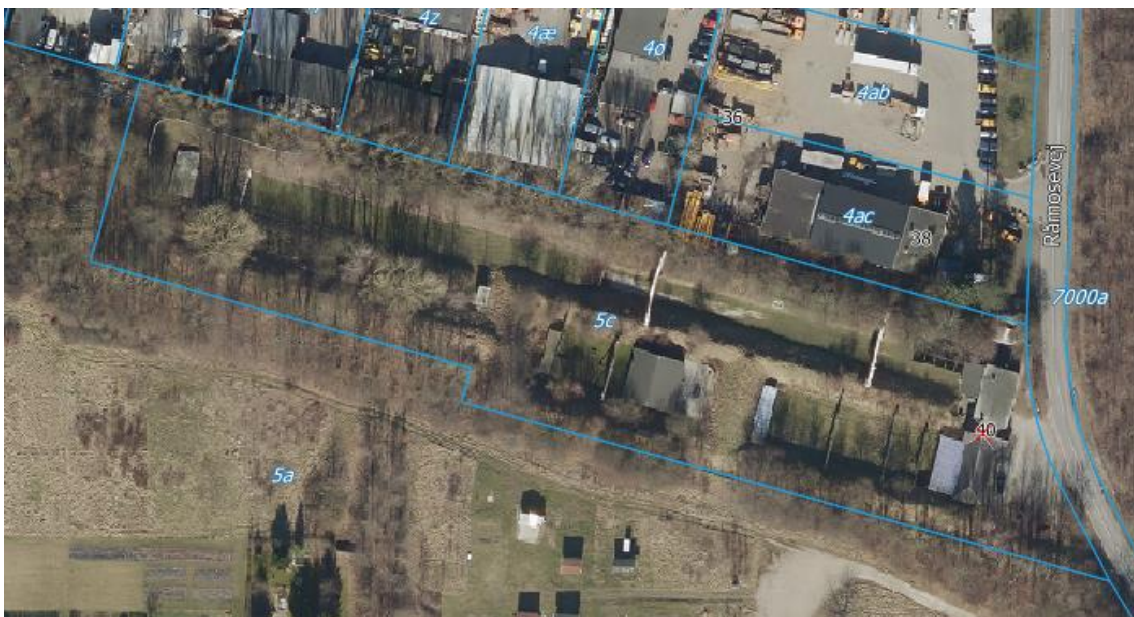



Generelle oplysninger

Ballerup Skytteforening (foreningen) er omfattet af miljøgodkendelse af 20. Maj 1998.

Miljøtilsynet

På dagens miljøtilsyn blev foreningens miljøgodkendelse gennemgået.

Der er ca. 300 medlemmer i foreningen. Herudover anvender politiet foreningsbaner, og skyder ca. 13 gange årligt, dette er i overensstemmelse med vilkår 2.1. Det er Kenneth Sørensen fra Vestegnens politi, som er kontaktperson. Det er især 200 meter banen, som politiet anvender, og det er en bane, som klubben benytter i begrænset omfang.

Foreningen er indrettet med følgende baner:

- 25 meter pistolbane med 10 standpladser
- 50 meter kortdistancebane med 10 standpladser
- En kombineret 100 m/ 200 m langdistancebane med 5 standpladser

Den primære skydesæson er perioden 1.april til 1. oktober. I vinterperioden er det især Biathlon-skytterne, som er aktive. Derudover kommer enkelte medlemmer og træner i denne periode.

Skydetiderne fremgår af vilkår 2.1, 2.2 og 2.3, og er uændrede.

I sommerperioden skydes der på 50 meter banen stort set dagligt. Der kan i tidsrummet 9 - 15 være enkeltskytter til træning på banen mandag - lørdag. Mandag er der fast træning fra kl. 17 - 20 for både riffelskytter og biathlon skytter.

Tirsdag og onsdag er der træning for klubbens talentcenter fra 17 - 20.

Torsdag har er klubaften med skydning fra 17 - 21, hvor der skydes på 25 m pistol fra 16 - 21 og på 200 m banen med riffel fra kl. 15 - 21.

På 25 m bane (skydes pistol) og 200 m skydes m. riffel af enkeltskytter fra kl 15 - 18 nogle af dagene og ellers har klubben fast skydning onsdage fra kl. 16 - 20 på pistol banen og af jægere på 200 m banen.

Der er klubtræning på lørdage fra kl. 9 - 13, hvor der trænes på 25 m banen i pistol og på 200 m banen primært af jægere.

Der føres logbog jf. vilkår 4.1 over skydeaktiviteten i klubben, og kopi blev udleveret på tilsynet.

Affald fra patronhylstre samles op, og hylstre opbevares i spande i klubhuset. Ved 25 meter banen er opsat et net ud under standpladserne se foto 4, som samler hylstrene. Dette er planlagt opsat ved anden bane. Mangler opsætning se foto 3.

På 50 meter banen er cyklonbanefang, og patroner opsamles direkte i spande se foto 1 og 2. På de øvrige baner opsamles patronen i spand.

Hvor der skydes mod jordvold, da sigtes jorden således, at patroner frasorteres.

Blypatroner hentes hvert 2. år af Stena, og messing patronhylstre sælges til Finn Pedersen, der er våbenhandler. privat, og sorteres her. Klubben får penge for salg af patroner med messing og bly.

Der er ikke ændret i våbentyperne i klubben. Der er ønske om, at kunne skyde med pistoler med kaliber hhv. 44 og 45 og en 9 mm, ligesom tidligere ønske om sluse i støjvolden blev drøftet. Klubben har sendt projektet ind til rådgiver til vurdering og dokumentation af støjvilkår kan overholdes.

På tilsynet blev aftalt at vilkår 3.3 ændres, og der ikke skal sendes plan for skydning året frem den 1. januar. Skydning skal blot ske i overensstemmelse med skydetider og inde for støjgrænserne.

Konklusion

Det er kommunens vurdering, at foreningen drives i overensstemmelse med miljøgodkendelse. Notat udarbejdet af Iben Nøhr Bertelsen



Foto 1 cyklonbanefan ved 50 meter banen



Foto 2 cyklonbanefan ved 50 meter banen

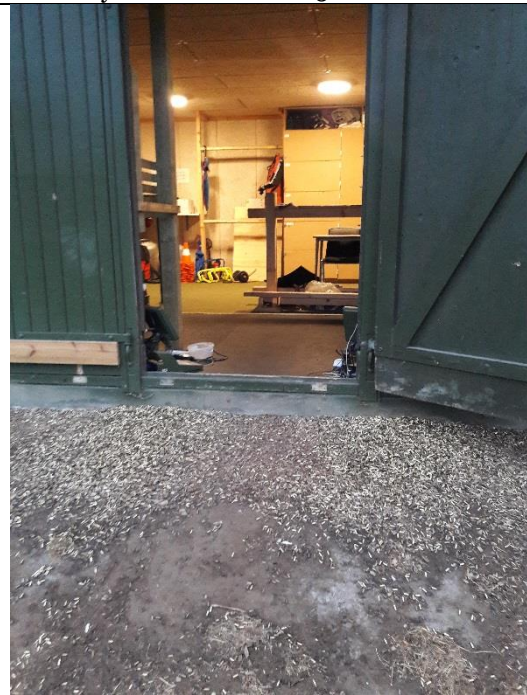

Foto3 Patronnet sal sætte op



Foto 4 Patronfangernet