



DUEHOLM
Hovedgårdvej 7
8660 Skanderborg

Afslag på anmeldelse og tillæg til § 10 tilladelse om gyllebeholder

Skanderborg kommune har modtaget anmeldelse om etablering af gyllebeholder på 3980 m³ med telt overdækning ved Hovedgårdvej 7, 8660 Skanderborg.

Anmeldelsen er behandlet i henhold til § 29 i Bekendtgørelsen om tilladelse og godkendelse m.v. af husdyrbrug (bek. Nr. 44 af 11/1 2016).

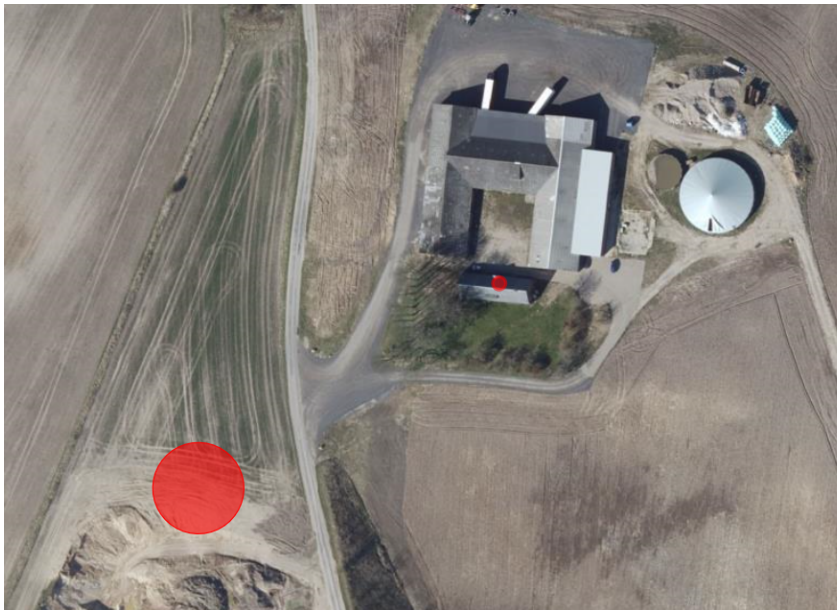

Afgørelse

Skanderborg Kommune har truffet afgørelse om, at etableringen af gyllebeholderen ikke kan udføres som anmeldt, da placeringer ikke vurderes at være i tilknytning til eksisterende byggeri på ejendommen. Anmelde-ordningen kan dermed ikke anvendes til den anmeldte placering.

En ansøgning om placering af en gyllebeholder med samme placering via en ansøgning om tillæg til den eksisterende tilladelse efter § 10 vil få samme udfald.

Dato

19. januar 2017

Sagsnr.: 09.17.40-G00-1-16

Din reference

Irene Paulsen

Tlf.: 87947739

Telefontider

Man – tir: 08.30 – 13.00

Onsdag: Lukket

Tor – fre: 08.30 – 13.00

Åbningstider

Man – tir: 10.00 – 13.00

Onsdag: Lukket

Tor: 10.00 – 17.00

Fre: 10.00 – 13.00

Teknik og Miljø

Miljøbeskyttelse

Skanderborg Fælled 1

8660 Skanderborg

Vurdering

Jf. §29 stk. 2 i Husdyrgodkendelses bekendtgørelsen skal det anmeldte byggeri være erhvervsmæssigt nødvendigt for driften OG placeres i umiddelbar tilknytning til hidtidige bebyggelsesarealer, for at muligheden for anmeldelse kan benyttes.

Den anmeldte placering af gyllebeholderen er omtrent 100 m fra nærmeste del af den eksisterende bygningsmasse. Da den anmeldte beholder er projekteret på modsatte side af vejen og uden tilknytning til eksisterende den eksisterende bygningsmasse, vurderes den ikke at ligge i 'umiddelbar tilknytning' til hidtidige bebyggelsesarealer.

Der kan i stedet ansøges om gyllebeholderen efter § 10 i Husdyrgodkendelsesloven. Da gyllebeholderen søges placeret uden tilknytning til eksisterende bygning på ejendommen, skal kommunen vurderer beliggenhed og udformning jf. § 22 i husdyrgodkendelsesloven.

§22 erstatter planlovens § 35 om landzonetilladelse, og byggeri som ikke ligger i tilknytning til eksisterende byggeri skal vurderes på samme grundlag.

I dette tilfælde er det Skanderborg Kommunes vurdering, at der ikke er noget, som hindre, at gyllebeholderen kan placeres i tilknytning til de eksisterende bygninger på ejendommen, fx ved siden af den eksisterende gyllebeholder. Skanderborg Kommune vil derfor kun være indstillet på at tillade gyllebeholderen, hvis den opføres i tilknytning til de eksisterende bygninger på ejendommen.

Skanderborg Kommune sendte en foreløbig vurdering af anmeldelsen d. 23. november 2016, med en frist på 14 dage til at komme med bemærkninger.

D. 4. januar 2017 sendte Skanderborg Kommune en opfølgende e-mail, om at hvis vi ikke modtog respons inden d. 8. januar 2017 eller en revideret tegning inden 14 dage, vil vi fortsætte sagsbehandlingen, hen mod et afslag.

Skanderborg Kommune har ikke modtaget bemærkninger, hverken til den foreløbige vurdering eller den opfølgende mail.

Klagevejledning

Denne afgørelse kan påklages til Natur- og miljøklagenævnet af:

- Ansøger
- Enhver, der har individuel, væsentlig interesse i sagens udfald
- Sundhedsstyrelsen
- Lokale foreninger og organisationer, der har beskyttelse af natur og miljø samt rekreative interesser som hovedformål, og som har meddelt kommunalbestyrelsen, at de ønsker underretning om afgørelsen
- Landsdækkende foreninger og organisationer i det omfang, de har klageret over den konkrete afgørelse, jævnfør Miljøbeskyttelseslovens §§99 og 100.

Afgørelsen er truffet og sendt både med e-mail og til e-boks den 19. januar 2017.

Afgørelsen er offentliggjort på DMA samme dag.

Kopi af afgørelse sendt til:

Danmarks naturfredningsforening, landsdækkende dn@dn.dk

Afgørelsen kan påklages til Natur- og Miljøklagenævnet/Miljø- og Fødevareklagenævnet inden 4 uger efter offentliggørelsen. **Klagefristen udløber den 17. februar 2017.**

Klageberettigede omfatter ansøger, Miljøministeren, Sundhedsstyrelsen, enhver der må antages at have en individuel, væsentlig interesse i sagens udfald samt visse organisationer, som angivet i § 84 i Lov om miljøgodkendelse m.v. af husdyrbrug.

Hvis du ønsker at klage over afgørelse, kan du klage via Klageportalen, som du finder et link til på forsiden af www.nmkn.dk. Klageportalen ligger på www.borger.dk og www.virk.dk. Du logger på www.borger.dk eller www.virk.dk, typisk med NEM-ID.

Klagen sendes gennem Klageportalen til den myndighed, der har truffet afgørelsen. Klagen skal være modtaget senest 4 uger fra offentliggørelsen. En klage er først indgivet, når den er tilgængelig for myndigheden i Klageportalen. Det er en betingelse for Natur- og Miljøklagenævnets behandling af klagen, at klager indbetaler et gebyr til Natur- og Miljøklagenævnet/Miljø- og Fødevareklagenævnet. Når du har tastet din klage ind i Klageportalen, bliver du bedt om betaling af klagegebyr med et betalingskort.

Klagen bliver først sendt videre, når gebyret er betalt, og du har endeligt godkendt din klage. Natur- og Miljøklagenævnet/Miljø- og Fødevareklagenævnet skal som udgangspunkt afvise en klage, der kommer uden om Klageportalen, hvis der ikke er særlige grunde til det. Hvis du ønsker at blive fritaget for at bruge Klageportalen, skal du sende en begrundet anmodning til Skanderborg Kommune. Kommunen videresender herefter anmodningen til Natur- og Miljøklagenævnet, som træffer afgørelsen om, hvorvidt din anmodning kan imødekommes.

Vejledning om gebyrordningen kan findes på Natur- og Miljøklagenævnets hjemmeside www.nmkn.dk. Efter 1. februar hedder klageinstansen Miljø- og Fødevareklagenævnet, jf. Lov om Miljø- og Fødevareklagenævnet, nr 1715 af 27/12/2016, som træder i kraft 1. februar 2017.

Ifølge § 90 i Lov om miljøgodkendelse m.v. af husdyrbrug kan afgørelsen desuden prøves ved domstolene. Et eventuelt sagsanlæg skal anlægges inden 6 måneder efter, at afgørelsen er offentliggjort.

Med venlig hilsen

Irene Paulsen
Miljømedarbejder