



MILJØGODKENDELSE



Husdyrbruget Striben Agro ApS
Gammel Lyngdrupvej 9, 9310 Vodskov



Dato for godkendelsen:	8. maj 2026
Husdyrbruget:	Striben Agro ApS
CHR-nr.:	82094
CVR-nr.:	42256331
BFE-nr:	9052767
Matr.nr., ejerlav	2c Lyngdrup By, Horsens
Husdyrbrugets adresse:	Gammel Lyngdrupvej 9, 9310 Vodskov
Ansøger/ejer af husdyrbruget:	Striben Agro ApS Civagårdsvej 1, 9330 Dronninglund
Konsulent:	Jakob Altenborg, Kirkevej 26, 9330 Dronninglund
Tilsynsmyndighed:	Aalborg Kommune Klima og Miljø Team Landbrug Stigsborg Brygge 5 9400 Nørresundby
Sagsbehandler på godkendelsen:	Nils Nørgaard/Helle Paludan Pedersen
Sagsnummer:	2025-032135
Skemanr. husdyrgodkendelse.dk:	249092

Læsevejledning

Miljøgodkendelsen indeholder en vurdering af miljøpåvirkningerne, samt diverse relevante bilag og kort. I miljøvurderingen gøres der rede for konsekvenserne af det ansøgte projekt ved vurdering af påvirkningen for omkringboende og miljøet i bred forstand herunder bl.a. natur og landskab.

Miljøgodkendelsen tager udgangspunkt i gældende love og vejledninger vedrørende husdyrbrug og indeholder vilkår for husdyrbrugets indretning, drift og kontrol. Godkendelsen med tilhørende vilkår er givet på baggrund af de oplysninger, der fremgår af miljøkonsekvensrapporten, det digitale ansøgningsskema samt yderligere supplerende materiale.

I godkendelsen er følgende definitioner anvendt:

Husdyrbrug: Anlæg, som anvendes til produktion af husdyr såsom stalde, gødnings- og ensilageopbevaringsanlæg og andre driftsbygninger m.v., som ligger på samme ejendom.

Produktionsareal: Det areal i bygningerne, hvorpå dyrene kan opholde sig og har mulighed for at afsætte gødning, Det omfatter ikke arealer, som dyrene kun har kortvarig adgang til såsom fx malkestalde og udleveringsrum. Ikke fast placerede husdyranlæg, som f.eks. mobile stalde og flytbare læskure samt indhegninger opfattes ikke som produktionsareal.

INDHOLDSFORTEGNELSE

1	Meddelelse om miljøgodkendelse	4
1.1	<i>Afgørelse</i>	4
1.2	<i>Meddelelsespligt.....</i>	5
1.3	<i>Gyldighed og retsbeskyttelse.....</i>	5
1.4	<i>Revurdering.....</i>	6
1.5	<i>Offentlighed.....</i>	6
1.6	<i>Offentliggørelse.....</i>	6
1.7	<i>Klagevejledning.....</i>	6
1.8	<i>Andre godkendelser, tilladelser og dispensationer.....</i>	7
2	Beskrivelse af projektet og vilkårsliste	9
2.1	<i>Beskrivelse af projektet.....</i>	9
2.2	<i>Begrundelse for de stillede vilkår.....</i>	9
2.3	<i>Vilkårsliste.....</i>	10
	Bæredygtighed.....	17
3	Bilagsliste.....	18

1 Meddelelse om miljøgodkendelse

1.1 Afgørelse

Aalborg Kommune meddeler miljøgodkendelse til udvidelse af husdyrbruget på Gammel Lyngdrupvej 9, 9310 Vodskov.

Ansøgningen er behandlet i henhold til Husdyrbrugloven § 16 a, stk. 1 og på grundlag oplysningerne i den indsendte miljøkonsekvensrapport samt skema nr. 249092, version 1, som beregnet i www.husdyrgodkendelse.dk den 11. juni 2025.

Det er kommunens vurdering, at oplysningerne og vurderingerne i miljøkonsekvensrapporten lever op til kravene i husdyrbrugloven.

Det er Aalborg Kommunes vurdering, at følges miljøgodkendelsens vilkår for lokalisering, indretning og drift af husdyrbruget, vil det ansøgte ikke medføre væsentlige direkte eller indirekte virkninger på miljøet. Herunder navnlig:

- landskabelige værdier
- natur med dens bestande af vilde planter og dyr og deres levesteder, herunder områder, der er beskyttet mod tilstandsændringer eller fredet, udpeget som internationalt naturbeskyttelsesområde eller udpeget som særlig sårbart over for næringsstofpåvirkning
- jord, grundvand og overfladevand
- lugt-, støj-, rystelses-, støv-, flue-, transport- og lysgener, uhygiejniske forhold, affaldsproduktion m.v.

Det er desuden kommunens vurdering, at det ansøgte ikke vil påvirke Natura 2000 områder væsentligt, og ej heller vil have negativ indflydelse på planter eller dyr omfattet af bilag IV¹, artsfredning eller optaget på nationale eller regionale rødlistor.

Kommunen vurderer, at det ansøgte lever op til seneste BAT-konklusion for IE-brug for intensivt opdræt af fjerkræ og svin af 15. februar 2017.

Kommunen vurderer desuden, at husdyrbruget indrettes og drives på en sådan måde, at:

- kravet om anvendelse af bedste tilgængelige teknik til reduktion af ammoniak-emission er opfyldt
- der i øvrigt er truffet de nødvendige foranstaltninger for at forebygge og begrænse forurening ved anvendelse af den bedste tilgængelige teknik
- energi- og råvareforbruget udnyttes mest effektivt,
- mulighederne for at substituere særligt skadelige eller betænkelige stoffer med mindre skadelige eller betænkelige stoffer er udnyttet,
- produktionsprocesserne er optimeret, i det omfang det er muligt,
- affaldshierarkiet, jf. § 6 b i lov om miljøbeskyttelse, iagttages,
- der, i det omfang forureningen ikke kan undgås, er anvendt bedste tilgængelige rensningsteknik, og
- der er truffet de nødvendige foranstaltninger med henblik på at forebygge uheld og begrænse konsekvenserne heraf.

¹Habitatdirektivet fra 1992 (Rådets direktiv 92/43/EØF om bevaring af naturtyper samt vilde dyr og planter med senere ændringer).

Aalborg Kommune har udarbejdet miljøgodkendelsen med hensyntagen til den gældende kommuneplan.

Aalborg Kommune vurderer, at byggeriet er erhvervmæssigt nødvendigt for ejendommens drift som landbrugsejendom.

Aalborg Kommune vurderer, at de generelle afstandskrav i §§ 6 og 8 i Husdyrbrugloven er overholdt – bortset fra afstandskrav til egen beboelse, som ligger i afstand af ca. 1 m. Det er kommunens vurdering, at der kan meddeles dispensation med begrundelse i, at de produktionsarealer, der ligger tættest ved beboelsen ikke ændres eller udvides, på en måde hvorved generne fra anlægget ændres væsentligt

Ved gennemførelse af dette projekt er indskærpelsen fra den 10-10-2024 vedrørende håndtering af vaskevand fra kyllingehus efterkommet.

1.2 Meddelelsespligt

Enhver godkendelsespligtig ændring i driften, indretningen eller bygningsmassen skal anmeldes til og være godkendt af Aalborg Kommune inden gennemførelsen.

Det er Aalborg Kommune, der vurderer, om fremtidige ændringer på husdyrbruget skal udløse krav om tillæg til miljøgodkendelsen.

1.3 Gyldighed og retsbeskyttelse

Hvornår gælder vilkårene?

Godkendelsen betragtes som påbegyndt udnyttet, når afgørelsen er meddelt i sidste instans. Vilkaere i godkendelsen gælder straks herefter.

Dette gælder dog ikke vilkår som er en følge af det planlagte byggeri af de nye stalde. Disse vilkår gælder først, når byggeriet er gennemført.

Udnyttelse

Hvis godkendelsen indeholder byggeri, bortfalder godkendelsen for den del af byggeriet, der ikke er afsluttet inden 6 år fra den dato afgørelsen er meddelt.

Kontinuitet

Hvis godkendelsen har været udnyttet ifølge ovenstående, men herefter ikke har været driftsmæssigt udnyttet, helt eller delvist, i tre på hinanden følgende år, så bortfalder den del af godkendelsen, der ikke har været udnyttet de seneste tre år.

Udnyttelse anses for at foreligge, når mindst 25 pct. af produktionsarealet har været driftsmæssigt udnyttet. Ved driftsmæssig udnyttelse forstås, at der på det pågældende areal produceres mindst 50 pct. af det mulige inden for rammerne af dyrevelfærdskrav eller andre relevante krav.

Retsbeskyttelse

Miljøgodkendelsen giver retsbeskyttelse i 8 år fra offentliggørelse, dvs. at der er 8 års retsbeskyttelse for nye krav fra tilsynsmyndigheden i denne periode.

Miljøgodkendelsen er fortsat gældende efter retsbeskyttelsesperiodens udløb. Men når der er forløbet mere end 8 år efter, der første gang er meddelt godkendelse, kan tilsynsmyndigheden ændre vilkårene heri ved påbud eller nedlægge forbud imod fortsat drift.²

1.4 Revurdering

Husdyrbrugets miljøgodkendelse skal, jf. § 40 i *Bekendtgørelse om godkendelse og tilladelse m.v. af husdyrbrug* regelmæssigt og mindst hvert 10. år tages op til revurdering. Den første revurdering skal dog foretages, når der er forløbet 8 år. Første revurdering er planlagt påbegyndt i 2033.³

Aalborg Kommune skal dog tage godkendelsen op til revurdering inden for de 8 og, når der er offentliggjort en BAT-konklusion, som vedrører den væsentligste del af husdyrbrugets aktiviteter.

Kommunen kan tage godkendelsen op til revurdering inden for de 8 år og om nødvendigt meddele påbud eller forbud, jf. husdyrbruglovens § 40, stk. 2, hvis:

- Der fremkommer nye oplysninger om forureningens skadelige virkning,
- Forureningen medfører miljømæssige skadevirkninger, der ikke kunne forudses ved godkendelsens meddelelse, eller
- Forureningen i øvrigt går ud over det, som blev lagt til grund ved godkendelsens meddelelse
- Der sker væsentlige ændringer i den bedst tilgængelige teknik, således at der skabes mulighed for en betydelig nedbringelse af emissionerne, uden at det medfører uforholdsmæssigt store omkostninger, eller
- Det af hensyn til driftssikkerheden i forbindelse med processen eller aktiviteten er påkrævet, at der anvendes andre teknikker.

1.5 Offentlighed

Ansøgningen er offentliggjort på www.dma.mst.dk (DMA: Digital MiljøAdministration) den 8. maj til den 8. juni 2025. Der kom ingen bemærkninger til ansøgningen i offentlighedsfasen.

Udkastet til miljøgodkendelsen har været i 30 dages høring hos ansøger, konsulent og naboer fra 2. september til 2. oktober 2025

Der er ikke indkommet bemærkninger til det ansøgte.

1.6 Offentliggørelse

Godkendelsen vil blive offentliggjort på <https://dma.mst.dk/> (DMA: Digital MiljøAdministration) den 8. maj 2026.

1.7 Klagevejledning

Miljøgodkendelsen kan påklages til Miljø- og Fødevarerklagenævnet af ansøger og enhver, der har individuel væsentlig interesse i sagens udfald, en række foreninger samt organisationer jf. husdyrbruglovens §§ 84 - 87.

Klagefristen er 4 uger fra den dag afgørelsen er offentliggjort. Klagefristen udløber den 8. juni 2026.

² Jævnfør § 41 i husdyrbrugloven.

³ Jævnfør § 39 i Bekendtgørelse om godkendelse og tilladelse m.v. af husdyrbrug nr. 2256 af 29/12/2020.

En eventuel klage skal indgives via Klageportalen, som kan findes via hjemmesiden for Nævnenes Hus [Nævnenes Hus \(naevneneshus.dk\)](http://naevneneshus.dk). Vejledning findes på forsiden. Du logger på klageportalen med MitID eller NemID. Klagen sendes gennem klageportalen til den myndighed, der har truffet afgørelsen.

En klage er indgivet, når den er tilgængelig for myndigheden i klageportalen. Når du klager, skal du betale et gebyr. Du betaler gebyret med betalingskort i klageportalen. Gebyret er i 2016-niveau på 900 kr. for privatpersoner og 1.800 kr. for virksomheder og organisationer.

Miljø- og Fødevareklagenævnet skal som udgangspunkt afvise en klage, der kommer uden om Klageportalen, hvis der ikke er særlige grunde til det. Hvis du ønsker at blive fritaget for at bruge Klageportalen, skal du sende en begrundet anmodning til den myndighed, der har truffet afgørelse i sagen. Myndigheden videresender herefter anmodningen til Miljø- og Fødevareklagenævnet, som træffer afgørelse om, hvorvidt din anmodning kan imødekommes.

En eventuel klage har ikke opsættende virkning medmindre Miljø- og Fødevareklagenævnet bestemmer andet. Udnyttelsen af godkendelsen sker dog på ansøgerens eget ansvar (for egen regning og risiko) og indebærer ingen begrænsninger i klagemyndighedens ret til at ændre eller ophæve godkendelsen.

Ansøger vil efter klagefristens udløb blive underrettet om, hvorvidt der er modtaget klage over denne afgørelse.

Eventuelt søgsmål (domstolsprøvelse) skal være anlagt inden 6 måneder efter, at afgørelsen er offentliggjort, jf. husdyrbruglovens § 90.

1.8 Andre godkendelser, tilladelser og dispensationer

Aalborg Kommune gør opmærksom på, at en miljøgodkendelse efter reglerne i Husdyrbrugloven ikke fritager fra krav om godkendelse, dispensation m.v. efter anden lovgivning som f.eks. byggetilladelse, afledning af tagvand eller lignende.

Husdyrbrugloven indeholder regler om samtidighed i afgørelserne. Dette betyder, at kommunen skal koordinere sagsbehandlingen, så andre afgørelser såsom byggetilladelse skal træffes samtidig med miljøgodkendelsen.

Du har oplyst, at du ikke endnu har søgt om byggetilladelse, da byggeriet først igangsættes senere.

Du skal derfor søge om en separat byggetilladelse hos Aalborg Kommune.

I forbindelse med denne godkendelse er produktionsarealer placeret i såvel eksisterende som nye bygninger indgået i beregninger og vurderinger. Vi gør opmærksom på, at vi ikke har vurderet, hvorvidt den præcise placering af produktionsarealerne i de medfølgende byggetegninger/skitser lever op til de brandtekniske krav.

Hvis du vil ændre indretningen af de eksisterende bygninger i forhold til den oprindelige brandtekniske godkendelse, kan du henvende dig ved By- & Land, Team byggeri på byggeri@aal-

borg.dk. For nye bygninger skal brandteknisk redegørelse indsendes sammen med byggesøgningen.

Vandindvinding (Grundvand):

Ejendommen har ikke registreret en gældende vandindvindingstilladelse.

Aalborg Kommune har ikke registeret en ansøgning om tilladelse til indvinding af vand til husdyrhold. Der indvindes fra boring med DGU nummer 27.1035.

Aalborg Kommune bemærker, at det ansøgte projekt i forbindelse med ansøgning om miljøgodkendelse, ikke er screenet jævnfør miljøvurderingslovens regler i henhold til, om der ved indvinding af 16.800 m³ per år vil ske væsentlig påvirkning på omliggende natur eller vandløb. Sådan en screening foretages først ved behandling af en ansøgning om vandindvindingstilladelse.

Aalborg Kommune gør derfor opmærksom på, at meddelelse af miljøgodkendelse ikke er en godkendelse for, at der må indvindes grundvand til formålet. Ansøger skal selvstændigt ansøge og opnå tilladelse til formålet.

Aalborg Kommune har foretaget en foreløbig beregning og vurdering af oplyst vandmængde fra ansøgning om miljøgodkendelse i forhold til påvirkning på omliggende natur og vandløb.

På baggrund af denne, er det er Aalborg Kommunes vurdering, at der på det foreliggende grundlag ikke kan opnås tilladelse til indvinding af grundvand til formålet.

Aalborg Kommune gør opmærksom på, at der ved ansøgning om indvinding af grundvand til formålet blandt andet kan være behov for yderligere oplysninger i forhold til vandindvindingens påvirkningen af natur og vandløb. Hvorvidt det er muligt at opnå tilladelse efter yderligere undersøgelser af påvirkning på omliggende natur og vandløb vides på nuværende tidspunkt ikke.

Nørresundby den 8. maj 2026

Nils Nørgaard

Miljøsagsbehandler

2 Beskrivelse af projektet og vilkårsliste

2.1 Beskrivelse af projektet

Godkendelsen omfatter det samlede husdyrbrug, som består af et anlæg til produktion af slagtekyllinger. Anlægget har et samlet produktionsareal på 18.000 m² og ejes af Striben Agro ApS.

Godkendelsen omfatter etablering af 5 nye kyllingehuse på hver 3.300 m² plus et eksisterende kyllingehus. Den eksisterende slagtesvineproduktion på bedriften nedlægges.

Kyllingehusene opføres med varmevekslere, som teknologi til at fjerne ammoniak fra ventilationsafkastene. Hvert kyllingehus indrettes desuden med fodersilo og servicerum.

Med ansøgningen er der indsendt en separat lugtgeneberegning (OML-beregning), som viser at lugtgeneafstand til nærmeste nabo kan overholdes. Ventilationssystemet er indrettet med teknologi til at mindske lugtafstand.

En OML-beregning er en konkret lugtberegning for anlægget. Her indregnes alle faktorer som kan påvirke lugtpåvirkningen af naboer. En OML-beregning må erstatte den generelle begning af lugtgeneafstand, som beregnes i ansøgningssystemet [www.husdyrgodkendelse .dk](http://www.husdyrgodkendelse.dk). En detaljeret gennemgang af beregningsmetoden er beskrevet i ansøgers Miljøkonsekvensrapport (bilag 1).

Godkendelsen gælder kun for det ansøgte og med de vilkår som fremgår af godkendelsen. Der må herefter ikke ske udvidelse eller ændring i husdyrbruget, før ændringen er anmeldt og godkendt af Aalborg Kommune.

Husdyrbruget skal til enhver tid leve op til gældende regler i love og bekendtgørelser – også selvom disse regler eventuelt måtte være skærpede i forhold til denne godkendelse.

2.2 Begrundelse for de stillede vilkår

De stillede vilkår om anlæggets beliggenhed, indretning og anvendelse sikrer, at de beregninger og vurderinger, som ligger til grund for denne godkendelse er overholdt.

Vilkårene om bortskaffelse af affald sikrer, at der altid er fokus på sortering og genanvendelse af affald og at de miljømæssige krav til affaldshåndtering er opfyldt.

Vilkårene vedr. opbevaring af kemikalier, olie, handelsgødning og hjælpestoffer sikrer, at oplag og håndtering af affald, råvarer og hjælpestoffer ikke vil påvirke miljøet.

Husdyrbrugets Beredskabsplan beskriver, hvilke forholdsregler der skal tages, hvis der, trods foranstaltningerne, alligevel sker et uheld med risiko for forurening af jord, grund- eller overfladevand.

De nye kyllingehuse anvender varmevekslere som ammoniakreducerende teknologi. Der er derfor stillet vilkår til kapacitet, drift og vedligehold af varmevekslerne efter forskrifterne i teknologilisten på Ministeriet for Grøn Treparts hjemmeside: [Staldindretning - Styrelsen for Grøn Arealomlægning og Vandmiljø](#).

2.3 Vilårsliste

Som forudsætning for godkendelse stilles følgende vilkår for driften på Gammel Lyngdrupvej 9:

Generelle forhold

1. Godkendelsen omfatter husdyrbruget på adresse Gammel Lyngdrupvej 9, 9310 Vodskov.
2. Husdyrbruget skal placeres, indrettes og drives i overensstemmelse med de oplysninger, der fremgår af ansøgningsmaterialet og med de ændringer, der fremgår af godkendelsens vilkår.
3. Der skal til enhver tid forefindes et eksemplar af denne godkendelse på husdyrbruget. De vilkår, der vedrører driften, skal være kendt af de ansatte, der er beskæftiget med den pågældende del af driften.
4. Ændringer i ejerforhold (eller hvem der har ansvar for driften) skal meddeles til kommunen.

Anlæggets beliggenhed, indretning og anvendelse mm.

5. Stalde og staldafsnit skal indrettes og anvendes som anført i skemaet nedenfor. Stalde og produktionsarealer skal placeres, som det fremgår af situationsplanen, bilag 1, s 7.

Stalde og produktioner						
Staldnavn	Staldstørrelse (m ²)	Ventilation	Kildehøjde	Produktion	Antal måneder udegående	Produktionsareal (m ²)
Ansøgt drift						
Eks. kylling	2098	Mekanisk ventilation	6 m	(#759367) Kyllinger, konventionelle slagtekyllinger	0	2000
Kylling 2	3300	Mekanisk ventilation	6 m	(#759372) Kyllinger, konventionelle slagtekyllinger	0	3200
Kylling 1	3300	Mekanisk ventilation	6 m	(#759373) Kyllinger, konventionelle slagtekyllinger	0	3200
Kylling 3	3300	Mekanisk ventilation	6 m	(#759374) Kyllinger, konventionelle slagtekyllinger	0	3200
Kylling 4	3300	Mekanisk ventilation	6 m	(#759423) Kyllinger, konventionelle slagtekyllinger	0	3200
Kylling 5	3300	Mekanisk ventilation	6 m	(#759424) Kyllinger, konventionelle slagtekyllinger	0	3200
Sum						18000

6. Der skal til enhver tid kunne fremvises dokumentation, der kan vise sammenhæng mellem dyrehold og godkendt produktionsareal jf. ovenstående skema.

7. Gødningsoptbevaringsanlæg skal indrettes og anvendes som anført i skemaet og placeres som det fremgår af bilag 1, side 7:

Anlæg	Byggeår	Kapacitet/størrelse	Overfladeareal	Overdækning
Gyllebeholder	1987	1825 m ³	450 m ²	Flydelag

8. De fem nye kyllingehuse skal have et grundplan på ca. 33 x 100 meter. Facader og tag skal beklædes med ikke-reflekterende materiale i samme farver som det eksisterende kyllingehus.
9. Staldbygningerne må have en bygningshøjde på maksimalt 8 m over terræn.
10. Siloerne må maksimalt have en bygningshøjde på 12 m over terræn og skal opføres i ikke-reflekterende materialer.
11. Der må ikke længere være husdyrhold i nuværende staldbygninger til slagtesvin.

Staldinventar og drift

12. Drikkevandssystemet skal drives og vedligeholdes, så spild undgås.

Ventilation

13. Ventilationsafkast skal være udformet, placeret og dimensioneret som det fremgår af bilag 2 og 3.
14. Indre diameter i tagafkast skal være 70 cm og indre diameter i gavlafkast i eksisterende kyllingehus skal være 138 cm.
15. Afkast i tage skal indstilles til at yde 5,18 m³/s – svarende til vertikal røggasagtighed på 14,4 m/s.
16. Der skal monteres miljøkryds i ventilationen i alle kyllingehuse.
17. Ventilatorer skal renholdes efter behov – mindst én gang om året – samt vedligeholdes og efterses i henhold til producentens anvisninger for det pågældende anlæg. Ved driftstop skal skaden udbedres, og systemet skal hurtigst muligt være i drift.
18. Der skal føres logbog for ventilationsanlæg Logbogen skal som minimum indeholde flg. punkter:
- renholdelse af afkast og kanaler
 - service jf. anlæggets driftsvejledning

Varmevekslere

Installation

19. Der skal installeres mindst to Rokkedahl varmevekslere, ACU Clima+ 200 i hver af de fem nye kyllingehuse, til reduktion af ammoniakfordampning.

20. Der skal inde i hver stald, hvor der er indsat varmevekslere, installeres ventilatorer til recirkulering af luften, og de skal have en samlet kapacitet som angivet i kapacitetskrav, (vilkår 23).
21. Vaskevand fra varmeveksleren skal ledes til en opsamlingsbeholder.

Kapacitetskrav

22. Varmevekslerne skal kunne levere mindst 12 m³ luft pr. time pr. m² produktionsareal i stalden. Dette svarer til 19.200 m³ pr. varmeveksler
23. Ventilatorerne til recirkulering skal levere en samlet kapacitet på mindst 26 m³ luft pr. time pr. m² produktionsareal.

Driftstid

24. Varmevekslerne skal levere al ventilation i stalden frem til ventilationsbehovet overstiger varmevekslerens kapacitet. Ved højere ventilationsbehov skal varmevekslerne levere den luftmængde der svarer til kapacitetskravene, der er nævnt under kapacitetskrav (vilkår 22).
25. Når ventilationsbehovet overstiger 80 m³ luft pr. time pr. m² produktionsareal, må varmevekslerne slukkes.
26. Recirkuleringsventilatorerne skal levere den luftmængde, der svarer til kapacitetskravene nævnt under kapacitetskrav (vilkår 23).

Vedligehold og service

27. Efter hver produktionscyklus skal varmevekslerne rengøres, og filtre udskiftes i henhold til vaskevejledning fra leverandøren. Denne vejledning skal opbevares på husdyrbruget.
28. Hvis der opstår driftsstop eller fejl på en varmeveksler, skal dette afhjælpes hurtigst muligt.
29. Tilsynsmyndigheden skal underrettes ved driftsstop, der har en varighed på mere end to uger.
30. Der skal foretages årligt eftersyn efter leverandørens anvisning.

Dokumentation for drift

31. Der skal føres en logbog for varmevekslerne indeholdende registreringer om:
 - a) Varmevekslerens driftstid evt. ved montering af timetæller på varmevekslerne
 - b) Tidspunkter for rengøring samt vedligehold.
 - c) Eventuelle fejl/driftsstop og varighed heraf.
32. Logbog og rapporter fra servicebesøg skal opbevares på husdyrbruget i mindst 5 år og forevises på tilsynsmyndighedens forlangende.

Rengøring af staldanlæg, herunder vandforbrug

33. Der skal til stadighed tilstræbes en god staldhygiejne, herunder sikres at stier og båse holdes tørre, samt at staldene og fodringsanlæg holdes rene.
34. Der skal foretages en årlig registrering af vand- og energiforbrug tilknyttet husdyrproduktionen. Registreringen gemmes i minimum 5 år og skal kunne forevises på tilsynsmyndighedens forlangende.

Afløbsforhold for restvand, herunder regnvand

35. Al vask af dyretransportvogn/biler samt maskiner og redskaber, hvorfra der kan komme gødningsrester, skal foregå på støbt/tæt plads med opsamling og bortledning af restvandet til opsamlingsbeholder eller gyllesystemet. Pladsen skal opføres i overensstemmelse med landbrugets byggeblade. Hvis der er risiko for, at vandet fra pladsen kan indeholde rester af olie, skal restvandet passere et sandfang og evt. olieudskiller, før vandet ledes til opsamling.

Opbevaring af kemikalier, olie, handelsgødning og hjælpestoffer

36. Olier og kemikalier skal opbevares i egnede, bestandige og tætte beholdere med tætsluttede låg. Beholderne skal placeres på en tæt bund, så indholdet fra den største beholder kan tilbageholdes ved uheld. Oplagspladsen skal være overdækket og sikret mod påkørsel. Kemikalier til rengøring af stalde mm kan opbevares i rum med afløb til gyllesystemet.
37. Tanke til fyringsolie og motorbrændstof skal være typegodkendte og opstillet som anvist i typegodkendelsen. Tankning af motorbrændstof skal ske på en plads med tæt fast bund. Der må ikke være mulighed for afløb til jord, grundvand, overfladevand eller kloak, og der skal være mulighed for at opsamle spild. Overjordiske tanke skal sikres mod påkørsel.
38. Handelsgødning skal opbevares på fast bund.
39. Flydende handelsgødning skal opbevares i tanke, hvorunder der er et opsamlingskar, som kan rumme indholdet i den største af tankene og evt. den mængde regnvand, der måtte være i opsamlingskarret. Opsamlingskarret skal tømmes så ofte for regnvand, at der stadig er plads til indholdet af den største beholder. Indholdet i opsamlingskarret skal behandles som landbrugsmæssigt restvand, og dermed tilføres gyllebeholder eller opsamlingsbeholder, eller det kan udbringes på marker efter husdyrgødningsbekendtgørelsens regler.
40. Påfyldning og aftapning af flydende handelsgødning skal ske under konstant overvågning.

Uheld og risici

41. Ved driftsuheld, hvor der opstår risiko for forurening af miljøet, er der pligt til øjeblikkeligt at anmelde dette til **Alarmcentralen, tlf.: 112** og efterfølgende straks at underrette **Aalborg Kommune, Klima og Miljø på tlf.: 99 31 20 50**.
42. Der skal forefindes en beredskabsplan på husdyrbruget, som fortæller, hvornår og hvordan der skal reageres ved uheld, som kan medføre konsekvenser for det eksterne miljø. Planen skal være tilgængelig og synlig for husdyrbrugets ansatte og øvrige, der færdes på husdyrbruget. Beredskabsplanen skal opdateres ved væsentlige ændringer. Beredskabsplanen er vedlagt som bilag x.

Lugt

43. Husdyrbruget skal drives og renholdes, så lugtgener begrænses mest muligt.
44. Hvis tilsynsmyndigheden vurderer, at driften af husdyrbruget giver anledning til væsentligt flere lugtgener for de omkringboende end forventet, skal husdyrbruget lade udarbejde en handlingsplan for at nedbringe lugtgenerne, herunder evt. foretage lugtmålinger. Inden dokumentationsprogrammet iværksættes, skal det godkendes af tilsynsmyndigheden, og undersøgelsens omfang vil efter konkret vurdering blive fastsat af tilsynsmyndigheden. Alle udgifter i forbindelse med ovennævnte afholdes af husdyrbruget.
45. Viser ovennævnte dokumentation, at der er væsentlige lugtgener, skal de afhjælpende foranstaltninger udføres efter nærmere aftale med tilsynsmyndigheden.
46. Kravet om dokumentation af lugtforholdene kan højst fremsættes en gang årligt, med mindre den seneste kontrol viste, at lugtemissionen ikke kan overholdes.

Fluer og andre skadedyr

47. Der skal på husdyrbruget foretages effektiv fluebekæmpelse som minimum i overensstemmelse med de til enhver tid gældende retningslinjer for fluebekæmpelse.
48. Opbevaring af foder skal ske på sådan en måde, så der ikke opstår risiko for ophold af skadedyr (rotter m.v.).

Støj

49. Husdyrbrugets samlede støjbidrag må ikke overstige følgende værdier målt ved nabobeboelsen eller dennes udendørs opholdsarealer (op til 15 m fra boligen):

Ugedag	Grænseværdi Sommerhus- område Rekreative om- råder	Grænseværdi Boligområder åben og lav boligbebyg- gelse	Grænseværdi Det åbne land incl. landsbyer	Referencetids- rum (Midlingstid)
Hverdage Kl. 07-18	40 dB(A)	45 dB(A)	55 dB(A)	8 timer
Lørdage Kl. 07-14	40 dB(A)	45 dB(A)	55 dB(A)	7 timer
Lørdage Kl. 14-18	35 dB(A)	40 dB(A)	45 dB(A)	4 timer
Søn- og helligdage Kl. 07-18	35 dB(A)	40 dB(A)	45 dB(A)	8 timer
Aften Kl. 18-22	35 dB(A)	40 dB(A)	45 dB(A)	1 time
Nat Kl. 22- 07	35 dB(A)	35 dB(A)	40 dB(A)	½ time
Maksimal- værdi	50 dB(A)	50 dB(A)	55 dB(A)	

Tallene er angivet som det ækvivalente, korrigerede støjniveau i dB(A) målt eller beregnet i punkter 1,5 m over terræn. Referencetidsrummet er det mest støjbelastede tidsrum i perioden.

Støjens maksimalværdi må på intet tidspunkt om natten overstige maksimalværdien ved boliger.

Støjvilkår omfatter al støj fra husdyrbruget – det vil sige også støj fra andet end faste, tekniske installationer. Vilkår om støj skal derfor gælde al støj fra landbrugsdrift, men kun støjen fra landbrugsbedriften på ejendommens bygningsparcel, det vil sige ikke støj fra for eksempel markdriften.

52. Husdyrbruget skal, for egen regning, dokumentere, at støjvilkår overholdes, hvis tilsynsmyndigheden finder det påkrævet. Kravet om dokumentation af støjforholdene kan højst fremsættes en gang årligt, medmindre den seneste kontrol viser, at støjvilkår ikke kan overholdes.
53. Støjmålinger skal udføres som beskrevet i Miljøstyrelsens til enhver tid gældende støjvejledninger og foretages i punkter som forinden aftales med tilsynsmyndigheden. Målinger/beregninger skal foretages af et laboratorium, der er godkendt af Miljøstyrelsen til at udføre "Miljømåling – ekstern støj".

Støv

54. Driften må ikke medføre støvgener udenfor husdyrbrugets arealer.
55. Fodersiloer skal indrettes, så støvgener, i forbindelse med indblæsning af foder, undgås,

Ophør

56. Ved husdyrbrugets ophør skal der udføres følgende forureningsbegrænsende foranstaltninger.
- a. Gyllebeholder, fortank med rørsystemer, gyllekanaler mv. skal tømmes og rengøres.
 - b. Staldafsnit, lader og pladser skal rengøres.
 - c. Olietanke tilknyttet husdyrbruget skal tømmes.
 - d. Oplag af husdyrgødning og foder skal bortskaffes
 - e. Farligt affald, restkemikalier, olieaffald, medicinaffald mv. skal bortskaffes i henhold til Aalborg Kommunes affaldsregulativer. (se afsnittet om affald).

I tilfælde af at dele af husdyrbruget anlæg fortsat skal anvendes skal kommunen kontaktes til vurdering af omfanget af ovenstående foranstaltninger.

Miljøledelse

57. Husdyrbruget skal gennemføre og overholde et miljøledelsessystem, der indeholder en lugthåndteringsplan, der har til formål, at overvåge, minimere og forebygge lugtgener.

Bæredygtighed

Husdyrbrugloven har bl.a. til formål at værne om natur og miljø, så samfundsudviklingen kan ske på et bæredygtigt grundlag i respekt for menneskers livsvilkår og for bevarelse af dyre- og plantelivet.

Husdyrbruget på Gammel Lyngdrupvej 9 arbejder allerede med bæredygtighed. På sidste miljøtilsyn snakkede vi om, at der bl.a. er indført følgende tiltag:

- Løbende udskiftning til LED-belysning
- Skift til lavenergiprodukter når udstyr udskiftes

Aalborg Kommune opfordrer generelt og i forbindelse med bygge- og anlægsarbejder dig og eventuelle andre bygherrer, entreprenører og leverandører til at bruge produkter og materialer, der er produceret på en bæredygtig måde, og bruge maskiner mv., som er energi- og miljørigtige.

Du opfordres til at købe produkter, hvor miljøparametre vægtes på lige fod med kvalitet og pris.

Aalborg Kommune opfordrer dig til at bruge bæredygtige materialer og til at have fokus på en bæredygtig produktion. Udover at minimere vand, el og varmeforbruget er det en god ide også at have fokus på de råvarer, der indgår i produktionen eller i egne produkter. Der kan fx bruges genanvendelige materialer, være fokus på levetiden for produktet, eller på adskillelse af produktet, så de enkelte dele nemmere kan genbruges. Herudover opfordres du til at have fokus på at minimere emballagen, minimere forbruget af kemikalier og reducere transporten.

Ved at reducere energiforbruget og brugen af fossile brændsler vil bidraget til klimaforandringerne fra CO₂-udledningen reduceres. Husdyrbruget kan vælge maskiner m.v. med et lavt energiforbrug, udskifte belysningen med LED-pærer, opsætte tænd-sluk-ure eller isolere bygningerne. Endvidere kan husdyrbruget vælge at anvende vedvarende energi såsom energi fra solen, vindmøller, jordvarme eller varmepumper.

Affald er en ressource, som skal udnyttes. I stedet for deponering eller forbrænding kan affald fx bruges til erstatning for en råvare. Derfor er det helt centralt, at husdyrbrugets affald sorteres, så det kan genanvendes. Pap/papir, metal og plast kan fx genanvendes direkte. Haveaffald kan omdannes til kompost, mens andre affaldstyper såsom spildolie skal gennemgå en rensning, før det kan genanvendes. Det kan også være, at der er en affaldsart på dit husdyrbrug, som anses for en ressource for en anden virksomhed.

Ved at kortlægge affaldsstrømme på husdyrbruget kan det vise sig, at råvareforbruget kan optimeres. Det kan også være, at emballagen giver så meget affald, at husdyrbruget med fordel kan tage kontakt til producenten for en anden emballering.

Ved at anvende bæredygtige materialer fx certificeret træ eller vælge det mindst miljøbelastende vaskemiddel eller anden råvare kan husdyrbruget hjælpe miljøet. Det kan også være, at regnvand kan anvendes i en del af produktionen, eller at vand og andre materialer kan recirkuleres i produktionen.

En af de store udfordringer i verden er tab af biologisk mangfoldighed. Husdyrbruget kan bidrage til en forøget biologisk mangfoldighed på stedet fx ved at anvende regnvandet til en sø eller ved at lave insektvolde eller naturstriber i marken.

3 Bilagsliste

Bilag 1: Miljøkonsekvensrapport

Bilag 2: Oversigtskort med angivelse af afstand fra husdyrbruget til naboer

Bilag 3: Beredskabsplan

Ansøgning om miljøgodkendelse for

kyllingeproduktion

Gammel Lyngdrupvej 9

9310 Vodskov

A. Oplysninger om ejer og ejerforhold

Husdyrbrugets adresse	Gammel Lyngdrupvej 9, 9310 Vodskov
CVR-nummer	42256331
CHR-nummer	82094
Kommune	Aalborg Kommune
Ejendomsnummer	9052767
Matrikel-nr.	2c, Lyngdrup By, Horsens
Ansøger og ejer	Striben Agro ApS Civagårdsvej 1 9330 Dronninglund Mobil: 30424193 Mail: wm@civagaard.dk
Kontaktperson virksomheden:	William Johansen
Kontaktperson på miljø sagen:	Jakob Altenborg
Andre husdyrbrug drevet af ansøger	Aslundvej 126 Stribenvej 40
Biaktiviteter	Ingen
Ansøgningsskema	249094
Repræsentant	Miljø & Natur Landbrugsrådgivning Kirkevej 26, 9330 Dronninglund CVR 25914562 Jakob Altenborg jakob@miljoeognatur.dk, mobil 26259791

Forord

Miljøkonsekvensrapport

Denne rapport beskriver de miljømæssige konsekvenser ved det ansøgte projekt på Gammel Lyngdrupvej 9. Projektet omfatter udvidelse af eksisterende til produktion af kyllinger bestående af 5 kyllingehuse på hver 3300 m². Den eksisterende slagtesvineproduktion lukkes samtidig.

Rapporten er en miljøkonsekvensrapport. Rapporten behandler de potentielle væsentlige miljøpåvirkninger.

Rapporten indeholder en beskrivelse og vurdering af den sandsynlige væsentlige indvirkning på miljøet, som det ansøgte vurderes at medføre. Rapporten danner grundlaget for kommunens afgørelse om miljøgodkendelse for ejendommen.

Ikke teknisk resumé

Ansøger (ejer) søger om at udvide kyllingeproduktionen på ejendommen. Ansøgningen medfører at der etableres 5 nye kyllingehuse a 3300 m², heraf 3200 m² produktionsareal. Der etableres desuden fodersiloer, servicerum og varmevekslere til hvert hus.

Ejendommen er beliggende i landzonen, ca. 2,3 km sydvest for Hjallerup som er den nærmeste byzone i området. Der er ca. 6,4 km til nærmeste samlede bebyggelse – mindre samling huse på Tryvej. Nærmeste nabo ligger i en afstand af ca. 600 m. Lugtgenekriterierne i forhold til enkelt bolig, samlet bebyggelse og byzone er overholdt. Overholdelse af lugtgenekriterierne er påvist med en konkret lugtberegning gennem programmet OML.

Der er i godkendelsen beskrevet forhold som støv, skadedyr, affald, lys og indkørselsforhold og hvorledes man vil sikre, at det ikke giver problemer i forhold til omkringboende. Der er tale om udvidelse af produktionen i forhold til den nuværende produktion, men i forhold til de hensyn der tages i forhold til naboer og miljø, skønnes det ikke at give anledning til øgede gener for omkringboende.

Beregningerne er foretaget, så der tages højde for de værst tænkelige emissioner af ammoniak og lugt fra staldene. For husdyrbruget er der krav om at anvende den bedst tilgængelige teknik i forhold til at begrænse ammoniakfordampningen. Dette er i lovgivningen omsat til et bestemt krav til mængden af ammoniak, der må komme fra husdyrbruget. Anlægget overholder kravene ved at anvende varmevekslere, som er en teknologi der genindvinder varmen fra staldene og derudover reducerer ammoniakemissionen fra staldene.

Beregningerne viser, at hverken natur beskyttet efter danske nationale regler eller efter EU-regler, vil modtage mere ammoniak end de grænser, der er sat herfor i lovgivningen. Grænserne er langt fra nået.

A. Oplysninger om ejer og ejerforhold	2
Forord	3
Ikke teknisk resumé	4
B. Oplysninger om husdyrbruget og det ansøgte	7
Tidligere godkendelser	7
Biaktiviteter	7
B.1 Indretning og drift af anlæg mm.	7
Opbevaring og håndtering af husdyrgødning	8
B.2 Anlægsarbejder, bygningsændringer mm.	8
B.3 Forhold til andre husdyrbrug	10
B.4 Beliggenhed og omgivelser	10
Landskabs og planmæssige forhold	12
B.5 Ammoniakemission	15
Natur	15
Beskyttede arter	18
B.6 Lugtemission	20
B.7 Emissioner og genepåvirkninger	21
Støj	21
Rystelser	22
Lys	23
Fluer og skadedyr	23
Støv	24
Transport	24
Egenkontrol	26
Risici og håndtering	27
B.8 Affaldsproduktion og ressourceforbrug	28
Døde dyr	30
Spildevandsmængde	30
Energiforbrug	31
Vandforbrug	32
Reststoffer	32
Foder	32
B.9 Valg af BAT	33
B.10 Grænseoverskridende virkninger	33
IE-husdyrbrug	33
C.1 Foranstaltninger ved ophør	34
C.2 Anvendelse af BAT råvarer, energi, vand og management	34
Management	34
BAT energi	35

BAT vand	36
BAT – råvarer	36
Samlet BAT-vurdering	36
C.3 Ikke teknisk resume af væsentlige alternativer	37
Miljøkonsekvensrapport	38
E.1-a Udformning, dimensioner mm.....	38
E.1-b Forventede indvirkning på miljøet.....	38
Vandmiljø	39
Natur	39
Naboer/lugt	39
E.1-c Risiko for ulykker mm.	39
Risici og håndtering	39
Beskrivelse af risikominimering	40
E.1-d Væsentlige alternativer	41
E.2 Ikke teknisk resume	41
E.3 Kompetente ekspert.....	42
F.1-a Husdyrbrugets placering	42
F.1-b Fysiske karakteristika	42
F.1-c Energibehov og forbrug.....	42
F.1-d Reststoffer og emissioner	42
F.2 Rimelige alternativer	42
F.3 Referencescenarie.....	42
F.4	42
F.5-a Anlæggelse og tilstedeværelse af husdyrbruget	44
F.5-b Brugen af naturressourcer	44
F.5-c Emission af forurenende stoffer	44
F.5-d Faren for sundhed, kulturarv og miljø.....	44
F.5-e Kumulation.....	44
F.5-f Indvirkning på klimaet	44
F.5-g Anvendte teknologier	45
F.6 Metoder eller beviser	45
F.7 Påtænkte foranstaltninger	45
F.8 Større ulykker og katastrofer	45
F.9 Ikke teknisk resume	45
F.10 Referenceliste.....	45

B. Oplysninger om husdyrbruget og det ansøgte

Der skal udvides et dyrehold med slagtekyllinger. Der skal etableres 5 nye kyllingestalde på hver 33 x 100 meter hvor der bliver 3200 m² produktionsareal pr stald, svarende til ca. 60.000 stipladser pr. stald. Til hver stald etableres desuden varmevekslere, servicebygning og to fodersiloer. Den eksisterende slagtesvineproduktion nedlægges i forbindelse med udvidelsen af kyllingeproduktionen.

Tidligere godkendelser

Ingen tilgængelige godkendelser på DMA

Biaktiviteter

Ingen

B.1 Indretning og drift af anlæg mm.

Der bliver tale om et anlæg til produktion af slagtekyllinger. Produktionsarealet udgør efter etableringen af 5 kyllingehuse samlet 18.000 m² nettoareal til kyllinger, svarende til 330.000 stipladser. Anlægget omfatter herudover fodersiloer, servicebygninger og varmevekslere.

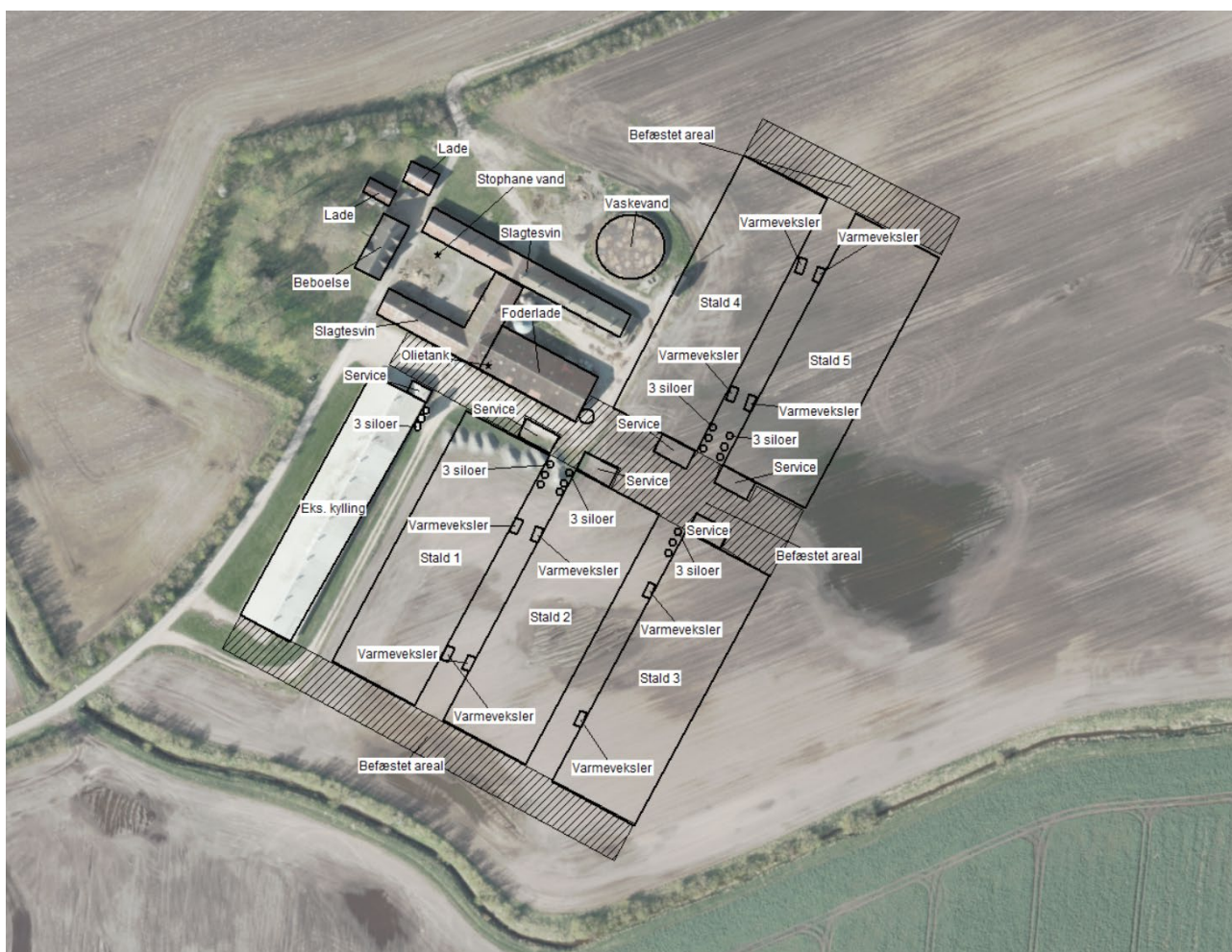

Situationsplan

De enkelte staldafsnit er opdelt og opmålt efter om afsnittet er adskilt forureningsmæssigt fra andre afsnit. Herefter er anvendt staldenes nettoareal.

Nedenstående skema viser nettoarealet.

Stald navn	Dyretype og staldsystem	Areal ansøgt (m ²)	Areal Nudrift (m ²)	Areal 8-årsdrift (m ²)
Slagtesvinestalde	Slagtesvin Delvist spaltegulv	-	996	996
Eks kylling	Kyllinger Konventionelle kyllinger	2000	2000	2000
Kylling 1	Kyllinger Konventionelle kyllinger	3200		
Kylling 2	Kyllinger Konventionelle kyllinger	3200		
Kylling 3	Kyllinger Konventionelle kyllinger	3200		
Kylling 4	Kyllinger Konventionelle kyllinger	3200		
Kylling5	Kyllinger Konventionelle kyllinger	3200		

Opbevaring og håndtering af husdyrgødning

Gyllebeholder vil fremover blive anvendt til vaskevand. Der vil ved vask alle stalde være ca. 200 m³ vaskevand og ved 9 hold pr. år giver det ca 1800 m³ vand. Beholderen er på 1850 m³ og kan derfor indeholde vaskevand for fra et helt år. Rengøringsvandet udbringes i henhold til gældende lovgivning.

Dybstrøelsen fra kyllingerne afsættes til biogasanlæg i forbindelse med udmugning af staldene.

Vurdering

Samlet vurderes at håndteringen af husdyrgødning at leve op til BAT, herunder følges generel lovgivning på området.

Ligeledes vurderes bygningerne størrelse og indretning at leve op til kravene til hold af kyllinger.

Erhvervsmæssigt nødvendigt

Det er vigtigt for en virksomhed at udvikle sig og følge med samfundsudviklingen. En løbende udvidelse af en sund virksomhed er naturlig. Det er helt naturlig udvikling at vurdere et anlægs muligheden fremadrettet og vurdere anlægget betydning for den samlede bedrift. Der er foretaget en strategisk beslutning i virksomheden omkring produktion af kyllinger, hvor udvidelsen af kyllingeproduktionen vil give grundlag for en mere spændende og harmonisk bedrift for ansatte og ejer og ikke mindst give et økonomisk rygstød til virksomheden. Udvidelsen af kyllingeproduktionen vurderes derfor som erhvervsmæssig nødvendig.

B.2 Anlægsarbejder, bygningsændringer mm.

Produktionsarealet bliver udvidet med 5 nye kyllingehuse på hver ca. 3300 m². Derudover skal der opsættes 3 fodersiloer pr hus, etableres en service bygning på ca. 100 m² pr hus og opsættes op til 2 varmevekslere pr hus. Fodersiloerne bliver op til 12 meter høje og får en diameter på 3 m.

Tagvandet samles og afledes til forsinkelsesbassin, hvorfra det udledes til vandløb, der indsendes særskilt ansøgning om udledning af tagvand.

Placeringen af bebyggelse fremgår af kortmaterialet i husdyrgodkendelse.dk, samt af indsendte situationsplan.

Området staldene placeres i er relativt fladt, men der vil skulle foretages en vis udjævning af området. Umiddelbart vurderes det at udjævningen kan holdes indenfor +/- 1 m, og det vurderes at byggeriet kommer til at ligge i kote 13



Der er ikke planlagt ny slørende beplantning omkring anlægget. Eksisterende slørende beplantning vil blive bevaret og vedligeholdt i nødvendigt omfang.



B.3 Forhold til andre husdyrbrug

Anlægget er ikke forureningsmæssigt forbundet med andre ejendomme.

Der er på den samlede bedrift andre anlæg med produktion af husdyr. 50 % af geneafstanden til enkelt nabo udgør 440 m, hvilket dermed er det afstandskrav der afgør om der er forureningsmæssig sammenhæng med andre ejendomme. Indenfor en afstand af 440 meter omkring anlægget ligger der ikke andre af bedriftens husdyrproduktioner og derfor er der ingen forureningsmæssig sammenhæng med andre anlæg. Da der ikke ligger landbrug der udgør en forureningsmæssig sammenhæng, er forhold omkring teknisk- og driftsmæssig sammenhæng ikke vurderet.

B.4 Beliggenhed og omgivelser

I husdyrgodkendelse.dk er angivet afstande til naboer, skel, vej mm. jf. husdyrlovens §§ 6, 7 og § 8.

Afstande § 6

Område	Afstand	Beskrivelse	Afstandskrav
Eksisterende eller ifølge kommuneplanens fremtidige byzone eller sommerhusområde	2169 m	Hjallerup	50 m

Område i landzone, der i lokalplan er udlagt til boligformål, blandet bolig og erhvervsformål eller med henblik på beboelse, institutioner, rekreative formål og lign.	1377 m		50 m
Nabobeboelse	509 m	Sæbyvej 232	50 m

Afstande § 8

Afstandskravene er vurderet i husdyrgodkendelse.dk. Såfremt at afstandskravet ikke er overholdt vil der være en beskrivelse af hvorfor, men i de tilfælde hvor afstandskravene er overholdt vurderes det ikke at være nødvendigt med yderligere beskrivelse.

Nærmeste...	Afstand meter	Afstandskrav	Afstandskrav overholdes	Beskrivelse
Enkelt vandindvindingsanlæg	47	25 m	Ja	
Fælles vandindvindingsanlæg	2508	50 m	Ja	
Vandløb	40	15 m	Ja	
Dræn	>15	15 m	Ja	Ingen kendte dræn, men hvis der dukker et dræn op omlægges drænet således at afstanden bliver minimum 15 m
Sø	412	15 m	ja	
Privat fælles vej/ offentlig vej	292	15 m	Ja	
Levnedsmiddelvirksomhed	>25	25 m	Ja	
Beboelse på samme ejendom	42	15 m	Ja	
Naboskel	33	30 m	Ja	

Afstandene i § 8 er kun gældende for nye anlæg eller i forbindelse med udvidelser/ændringer, som medfører en forøget forurening.

Nærmeste sårbare natur er ligeledes angivet i husdyrgodkendelse.dk.

Afstande til nærmeste naturområder er følgende:

Naturkategori	Afstand meter	Beskrivelse	§7 afstand overholdt
---------------	---------------	-------------	----------------------

Kategori 1 natur	3966	Habitat natur	Ja (mindst 10 m)
Kategori 2 natur	4668	Overdrev	Ja (mindst 10 m)

Vurdering

Som det fremgår af ovenstående, er alle afstandskrav i husdyrgodkendelseslovens §§ 6, 7 og 8 overholdt. Det vurderes samlet set at udvidelsen af produktionen kan finde sted uden at medføre en væsentlig påvirkning af det omkringliggende miljø.

Landskabs og planmæssige forhold

Ejendommen er beliggende i et landbrugsområde der i kommuneplanen er udlagt med nedenstående særlige retningslinjer. Der er i øvrigt ingen væsentlige planmæssige forhold.

Området er præget af landbrugsproduktion og naturområder, samt spredt bymæssig bebyggelse.

Anlægget er placeret inden for følgende områder og zoner:

(Kommuneplan 2021-2028)	Ja	Nej
Bevaringsværdige landskaber		X
Uforstyrrede landskaber		X
Større sammenhængende landskaber	X	X
Værdifulde Geologiske områder		X
Kystnærhedszonen		X
Værdifulde kulturarvsområder		X
Kulturhistorisk bevaringsværdi		X
Værdifulde landbrugsområder		X
Store husdyrbrug		X
Økologiske forbindelser		X
Potentielle økologiske forbindelser		X
Naturbeskyttelsesområder		X
Potentielle naturbeskyttelsesområder		X
Natura2000		X
Skovrejsning		X
Lavbundsareal		X
Kirkebyggelinjer		X
Skovbyggelinjer		X
Strand-, Sø- og Å-beskyttelseslinjer		X
Beskyttede sten- og jorddiger		X
Klitfredning		X
Fund og fortidsminder (Totalliste med både fredede og ikke-fredede. Kun beskyttelseslinjerne indgår i KP. Selve fortidsminderne er en statslig opgave.		X

Vurdering

Udvidelsen foretages i et område der er udlagt som sammenhængende landskabsområde. Kommuneplanens udpegningen som større sammenhængende landskabsområde virker dog lidt speciel da udpegningen er opbrudt lige vest for anlægget og ikke mindst taget i betragtning at der i forvejen er vindmøller og en motorvej i landskabsområdet.

De nye stalde bliver ca. 7,5 meter høje og opføres i sandwich elementer med sorte tage.

Det vurderes at staldene kan opføres uden at have betydning for oplevelsen af området. Området er omfattet af landskabelige udpegninger, men omkring anlægget ligger der i forvejen vindmøller og en motorvej og i øvrigt er anlægget afskærmet af eksisterende læhegn, og derfor vurderes udvidelsen af staldene at være i god overensstemmelse med kommuneplanen.

Staldene, siloerne og varmevekslerne opføres i meget afdæmpede farver, og anlægget er desuden godt afskærmet af eksisterende bevoksninger.

Her under følger eksempler på farvevalg på kyllingestalde og tilhørende teknik.

Varmeveksler som placeres mellem bygningerne.



Siloer til foder, hvor siloer typisk er højere end bygningerne, siloerne bliver op til 12 m høje.



Eksempel på kyllingestald



Tværsnit af en kyllingestald

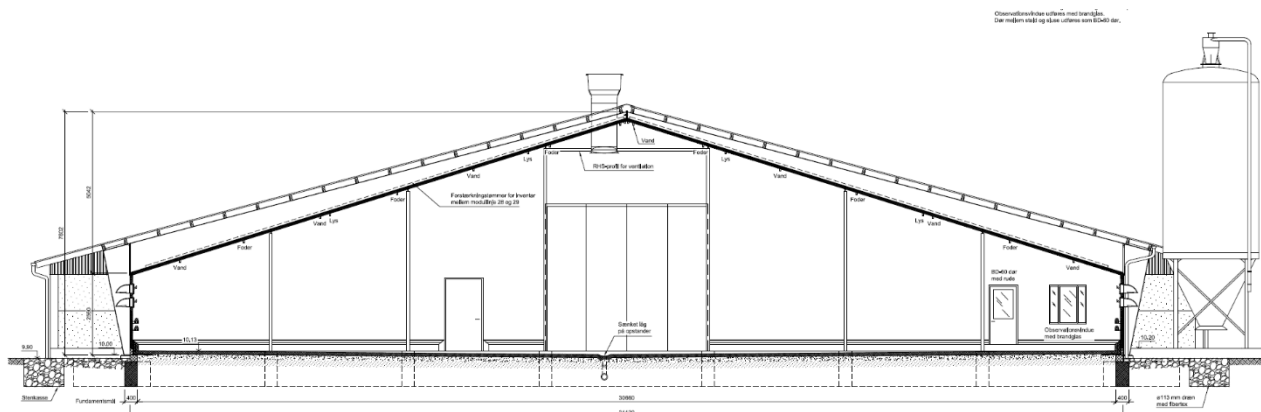

Samlet set vurderes etablering af produktionen på husdyrbruget at leve op til Aalborg Kommunes kommuneplan.

Samlet vurdering

Produktionen overholder alle afstandskrav, og med de tiltag der foretaget i form af farvevalg og i øvrigt indpasning i landskabet, vurderes det at anlægget er i god overensstemmelse med Aalborg Kommunes Kommuneplan. Ejendommen er beliggende i et område med særlige landskabelige men uden kulturhistoriske interesser. Derfor vurderes udvidelse ikke at medføre en påvirkning af lokalområdet eller af landskabelige og kulturhistoriske interesser.

B.5 Ammoniakemission

Den totale ammoniakemission fra ejendommen udgør 10184 kg N/år, hvilket er en stigning på 6811 kg N/år i forhold til den tilladte drift og en stigning på 6811 kg N/år i forhold til 8-årsdriften.

Natur

Påvirkning af den omkringliggende natur gennem deposition af ammoniak kan i visse tilfælde medføre en væsentlig påvirkning af naturen. Der er dog opstillet en række krav og kriterier for hvornår en påvirkning er væsentlig, og bedriften overholder disse krav til alle særligt sårbare kategori 1 og 2 naturtyper i området.

Naturtyper	Fastsat beskyttelsesniveau
Kategori 1. § 7 stk. 1, nr. 1 Ammoniakfølsomme naturtyper (bilag 3 pkt. D), beliggende <i>inden</i> for Natura 2000-område og omfattet af udpegningsgrundlaget og kortlagt, samt heder og overdrev i øvrigt, som er beliggende <i>inden</i> for et Natura 2000-område og omfattet af naturbeskyttelseslovens § 3.	Max. totaldeposition (afhængig af antal husdyrbrug i nærheden* af naturområdet): 0,2 kg N/ha/år ved > 1 husdyrbrug 0,4 kg N/ha/år ved 1 husdyrbrug 0,7 kg N/ha ved 0 husdyrbrug.
Kategori 2. § 7 stk. 1, nr. 2 Ammoniakfølsomme naturtyper (bilag 3 pkt. D) beliggende <i>uden</i> for internationale naturbeskyttelses-områder: Højmoser, lobeliesøer, heder større end 10 ha samt overdrev over 2,5 ha der er omfattet af naturbeskyttelseslovens § 3 .	Max. totaldeposition på 1,0 kg N/ha pr. år.

<p>Kategori 3. Heder, moser og overdrev, som er beskyttet af naturbeskyttelseslovens § 3 men som er beliggende uden for Natura 2000-områder, samt ammoniakfølsomme skove større end 0,5 ha og mere end 20 m brede.</p>	<p>Max. merdeposition på 1,0 kg N/ha pr. år. Kommunen kan tillade en merdeposition, der er større end 1,0 kg N/ha pr. år, men ikke stille krav om mindre merdeposition end 1,0 kg N/ha pr. år.</p>
--	---

*Antallet af husdyrbrug i nærheden for kategori 1-natur, opgøres som en summering af:

- 1) antallet af husdyrbrug med en emission på mere end 150 kg NH₃-N pr. år inden for 200 m,
- 2) antallet af husdyrbrug med en emission på mere end 450 kg NH₃-N pr. år inden for 200-300 m,
- 3) antallet af husdyrbrug med en emission på mere end 750 kg NH₃-N pr. år inden for 300-500 m,
- 4) antallet af husdyrbrug med en emission på mere end 1.500 kg NH₃-N pr. år inden for 500-1.000 m, og
- 5) antallet af husdyrbrug med en emission på mere end 5.000 kg NH₃-N pr. år inden for 1.000-2.500 m.



Kategori 3 naturpunkter omkring anlægget



Kategori 1 og 2 natur

Nedenstående skema viser depositionen til de forskellige naturkategorier som totaldeposition (kategori 1 og 2 natur) og som merdeposition (kategori 3 natur). Såfremt bekendtgørelsens afskæringskriterier som angivet i skemaet ovenfor ikke er overholdt vil det enkelte punkt efterfølgende blive beskrevet yderligere og vurderet. Er kriterierne overholdt vil der ikke blive foretaget yderligere vurderinger.

Naturkategori	Kumulation	Totaldeposition Kg N/ha/år	Merdeposition Kg N/ha/år	Vurdering
Kategori 1 natur	1	0,0	-	Nærmeste kategori 1 natur ligger ca. 4 km væk. Produktionen medfører deposition i området på 0,0 kg N/ha/år og bekendtgørelsens krav til totaldeposition til kategori 1 natur overholdes. Det vurderes at produktionen ikke medfører en væsentlig påvirkning af området. Kumulation er ligeledes vurderet.
Kategori 2 natur		0,0	-	Nærmeste kategori 2 natur ligger ca. 4,6 km væk. Bekendtgørelsens krav til

				totaldeposition til kategori 2 natur overholdes. Det vurderes at produktionen ikke medfører en væsentlig påvirkning af området.
Kategori 3 natur		Op til 1,7	Op til 1,0	Nærmeste kategori 3 natur ligger syd for anlægget i form af en mose. Merdepositionen set i forhold til 8 års driften udgør op til 1 kg N/ha/år, og bekendtgørelsens afskæringskriterier for kategori 3 natur er dermed overholdt.
Øvrig § 3 natur		Op til 0,9	Op til 0,4	Nærmeste § 3 natur ligger nord for ejendommen i form af en sø. Merdepositionen set i forhold til 8 års driften udgør op til 0,4 kg N/ha/år.

Udvidelsen overholder alle afskæringskriterier i bekendtgørelsen.

Beskyttede arter

Dyr og planter omfattet af bilag IV kan have levested, fødesøgningsområde eller sporadisk opholdssted på eller omkring bedriften og bedriftens arealer. På baggrund af Faglig Rapport nr. 635, 2007 "Håndbog om dyrearter på habitatdirektivets bilag IV" fra Danmarks Miljøundersøgelser, samt Videnskabelig Rapport nr. 50, 2013 "Overvågning af arter 2004-2011" fra Nationalt Center for Miljø og Energi, vurderes det at følgende bilag IV-arter kan have levested, fødesøgningsområde eller sporadisk opholdssted på eller omkring bedriften og udbringningsarealerne.

Navn	Registreret forekomst	Udbredelsesområde
Odder		X
Markfirben		X
Stor vandsalamander		X
Spidssnudet frø	X	
Arter af flagermus		X
Ulv		X

Arter der kan have levested, fødesøgningsområde eller sporadisk opholdssted omkring anlægget.

En søgning i Danmarks Naturdatabase viser der ikke er registreret bilag IV arter i området.

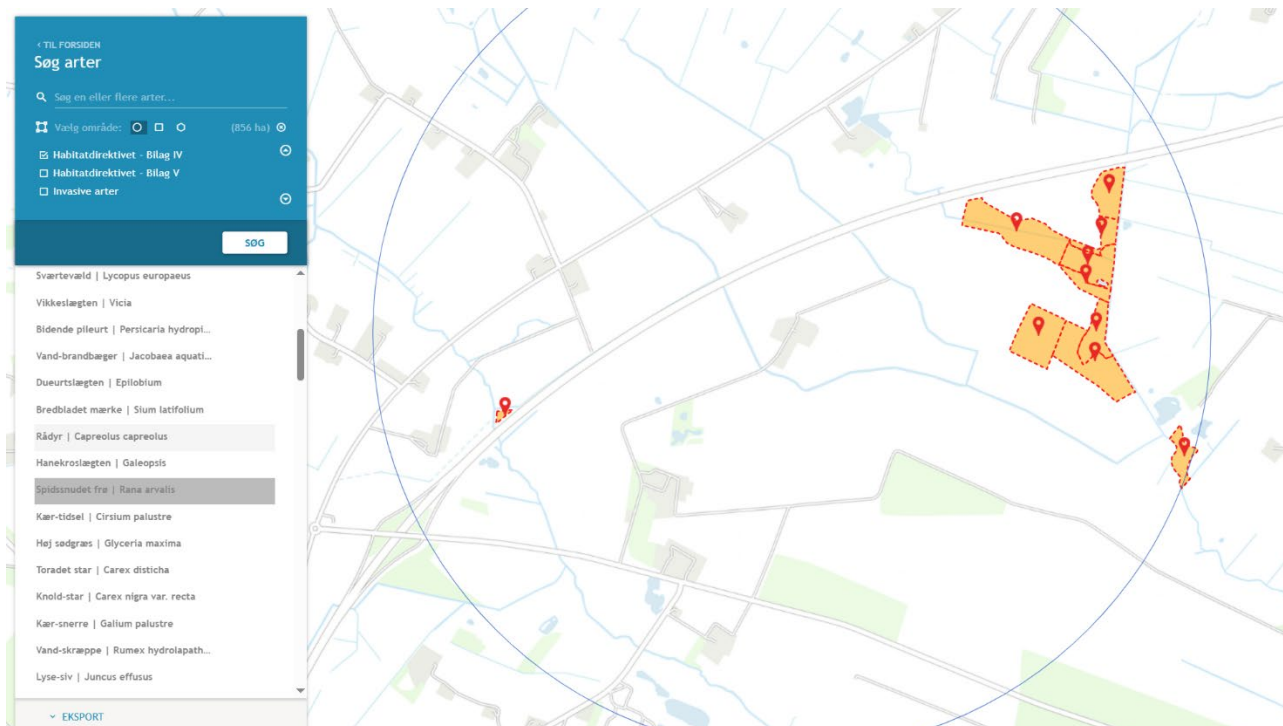

Udover ovenstående kendte lokaliteter ligger nærmeste sø, hvor der er potentiale for bilag IV-arter (spidssnudet frø og stor vandsalamander), i en afstand af ca. 400 m nordvest for anlægget. Produktionen påvirker området totalt med 0,9 kg N/ha/år. Merdepositionen er beregnet til 0,4 kg N/ha/år. Det er samlet vurderet at depositionen ikke medfører en ændring af tilstanden i søen, og dermed vil der ikke ske en påvirkning af evt. bilag IV arter.

I forhold til moserne mod øst er der registreret mange fund af spidssnudet frø. Produktionen påvirker området totalt med op til 1,7 kg N/ha/år. Merdepositionen er beregnet til 1,0 kg N/ha/år. Det er samlet vurderet at depositionen ikke medfører en ændring af tilstanden i mosen, og dermed vil der ikke ske en påvirkning af spidssnudet frø.

Der er i området ikke registreret flagermusarter. Det er dog sandsynligt at der findes flagermus i området. I forbindelse med udvidelsen af anlægget vil der ikke blive ændret i eksisterende træbevoksning. Ældre træer kan potentielt være levested for flagermus. Læhegn fungerer som ledelinjer og fourageringsområder for flagermus. Da der ikke sker ændringer af eksisterende ledelinjer sker der ikke en negativ påvirkning af leve- eller fourageringssteder for flagermus.

Danmark har jf. Biodiversitetskonventionen forpligtet sig til at standse tabet af biologisk mangfoldighed. Arter, som er forsvundet fra Danmark eller truet af udryddelse, er registreret som sådan på Den danske Rødliste. Der er ikke registreret rødliste arter i området.

Vurdering

Ejendommen overholder alle afskæringskriterier i bekendtgørelsen i forhold til kategori 1, 2 og 3 natur og det er vurderet, jf. forarbejderne til udarbejdelse af afskæringskriterier, at produktionen ikke medfører en påvirkning af den omkringliggende kategori 1, 2 og 3 natur.

Ligeledes gælder at det er vurderet at produktionen ikke vil medføre en påvirkning af beskyttede arter. Der er ingen eller minimal påvirkning af de registrerede leveområder for bilag IV arter. Derfor vurderes tilstedeværelsen af bilag IV arter omkring ejendommen at være foreneligt med den

produktion der er på ejendommen og det forhold at der gives en tilladelse på ejendommen vil ikke medføre en øget påvirkning af arterne.

B.6 Lugtemission

Enhver husdyrproduktion giver anledning til lugt inden for de nærmeste omgivelser. Hvor stort et område der påvirkes af lugt, afhænger af hvor stort produktionsareal der er på ejendommen og hvilken type dyr der er tale om. Desuden spiller vindretning, terræn- og beplantningsforhold ind. Lugt stammer primært fra stalden. Desuden kan lugt forekomme i forbindelse med arbejde med husdyrgødning og udbringning heraf.

Lugtemissionen i nudrift og ansøgt drift er beregnet i IT-ansøgningssystemet www.husdyrgodkendelse.dk. og er angivet i skemaet herunder.

	Lugt (LE/s)	Lugt (OU/s)	Faktisk lugt (LE/s)	Faktisk lugt (OU/s)
Nudrift	23544	60884	23544	60884
Ansøgt drift	86400	288000	86400	288000
Forskel	62856	227116	62856	227116

Som angivet i tabellen er der stigning af lugt fra produktionen i forbindelse med godkendelsen.

Lugtemission i Odour Units (OU) beregnes med OML-modellen og i Lugt Enheder (LE) med FMK-modellen. Begge modeller beregner spredningen af lugtemissionen fra husdyrbruget på grundlag af produktionsarealets størrelse og lugtemissionsfaktorerne for den eller de pågældende dyretyper og staldsystemer fastsat i hhv. OU og LE, jf. husdyrgodkendelsesbekendtgørelsens bilag 3, B. Faktisk lugt er den beregnede lugtafgivelse til omgivelserne, efter at eventuelle teknologier til reduktion af lugtemission er inkluderet i beregningerne.

Der er ligeledes foretaget beregninger af lugtpåvirkningen til husdyrbrugets nærmeste naboer i www.husdyrgodkendelse.dk. Den beregnede geneafstand for områdetyperne nabobeboelse, byzone og samlet bebyggelse fremgår af nedenstående tabel:

Bebyggelse	Kumulation Antal	Model	Korrigeret geneafstand (m)	Vægtet afstand til bebyggelse (m)	Genekriterie overholdt
Sæbyvej 232 (enkelt bolig)	0	Ny	881	597	Ja*
Sæbyvej 220 (enkelt bolig)	0	Ny	881	973	Ja
Tryvej 60 (samlet bebyggelse)	0	Ny	1515	5381	Ja
Hjallerup (byzone)	0	Ny	1917	2302	Ja

* Overholdelse af lugtgeneafstand påvist med OML-beregning

Der er indsendt en OML beregning der viser at lugtgeneafstanden er overholdt til enkelt bolig og samlet bebyggelse. En OML beregning kan altid erstatte lugtberegningerne i [husdyrgodkendelse.dk](http://www.husdyrgodkendelse.dk) efter Ny metoden.

Der sættes miljøkryds i alle afkast og afkastene forhøjes til 9 m.

Der er indsendt en OML beregning, en oversigt over ventilationen, et bilag med angivelse af naboer med afstand og retningsangivelse samt afkast nummerering.

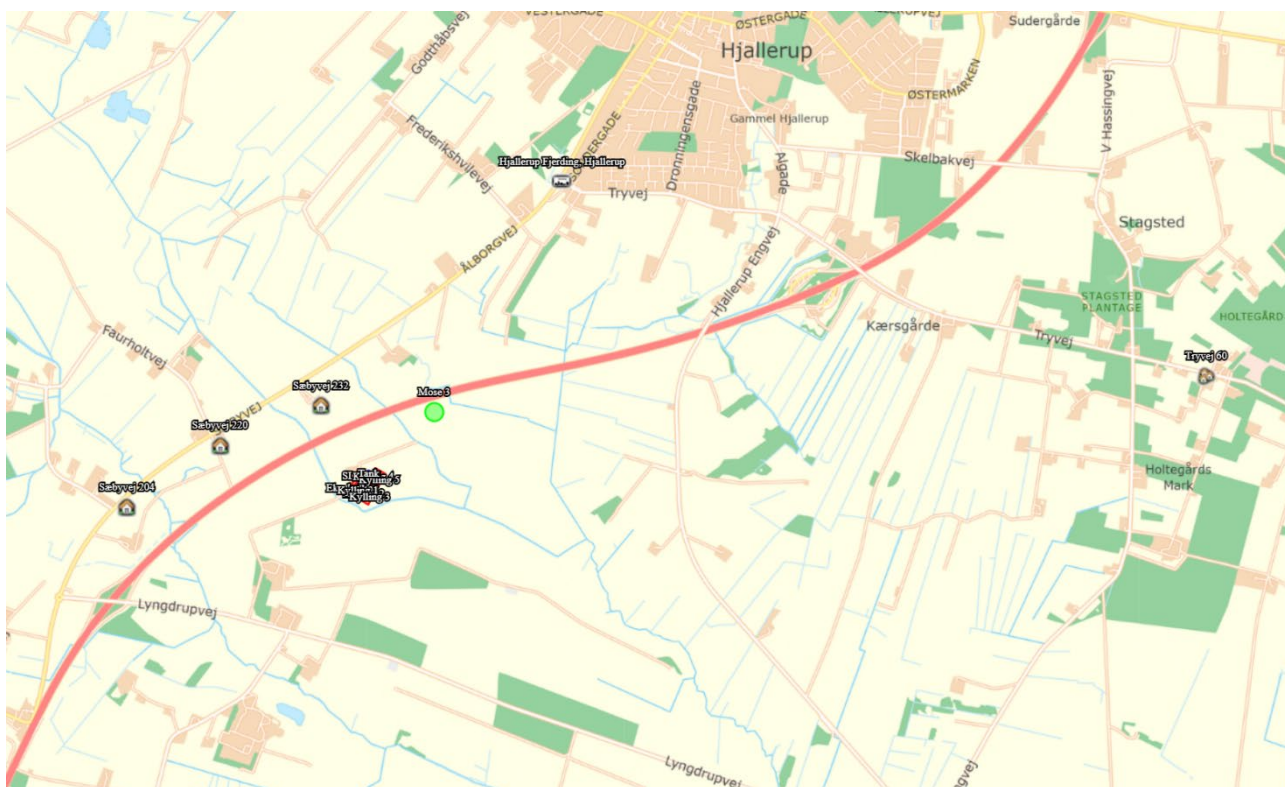

Naboer

Kumulation

I forhold til naboer gælder ligeledes et kumulationsprincip, hvor kravene skærpes såfremt der ligger andre produktioner med en ammoniakemission over 750 kg indenfor en afstand af 100 meter fra enkeltliggende naboer eller 300 meter fra samlet bebyggelse eller byzone. Kumulationsafstanden beregnes fra et vægtet gennemsnitspunkt til nærmeste punkt i den relevante zone.

Der ligger ikke andre produktioner indenfor kumulationsafstandene, og kumulationen er derfor ikke inddraget i vurderingerne.

Boligerne på ejendomme med landbrugspligt er ikke omfattet af det generelle beskyttelsesniveau. Dette samme gælder boliger ejet af ansøger. Derfor kan der godt ligge beboelser nærmere produktionen end dem der er angivet på kortet.

Vurdering

Produktionen overholder bekendtgørelsens lugtgenekrav, og dermed vil der ikke være en belastning af området udover hvad der kan accepteres.

B.7 Emissioner og genepåvirkninger

Støj

Potentielle støjgener fra et landbrug med kyllingeproduktion kan omfatte følgende:

1. **Ventilationssystemer:** Kyllingeproduktionsanlæg har ofte kraftige ventilationssystemer for at opretholde den rette klima- og luftkvalitet. Disse systemer kan larme, især hvis de ikke er korrekt vedligeholdt.

2. **Kyllingernes egne lyde:** Kyllinger laver naturligt lyde, som klukken, kragen og skrig. I store anlæg kan disse lyde blive mere udtalte og bidrage til samlet støj.
3. **Transportaktiviteter:** Lastbiler og andre transportkøretøjer, der kommer og går fra anlægget for at bringe foder eller hente kyllinger, kan skabe støj, især hvis aktiviteten foregår på tidspunkter, hvor der generelt er lavere baggrundsstøj.

Driftsperiode

Overordnet set foregår alle aktiviteter udenfor kyllingehusene indenfor normal arbejdstid, det vil sige mellem 7-17. Det vil sige afhentning af dyr, udmugning, foderlevering og levering af øvrige varer som f.eks. strøelse.

Ventilationsanlægget er i drift hele døgnet, men vil i natteperioden naturligt køre med lavere effekt på grund af lavere temperatur i omgivelserne.

For så vidt angår støj fra landbrugsmaskiner vil der dagligt forekomme kørsel. Herudover vil der forekomme sæsonbetonet kørsel ved husdyrgødning og markarbejde. Støj fra dyr vurderes ikke at kunne høres udenfor bygningerne, med mindre at porte er åbne, hvilket kun vil være tilfældet i forbindelse med levering eller afhentning af dyr.

Tiltag mod støjkluder

Støj søges generelt dæmpet ved valg af støjsvag teknologi og afskærmning, og der er ingen stationære støjkluder placeret udenfor bygninger på anlægget. Endvidere søges al unødigt tomgangskørsel undgået.

Vurdering

Det vurderes at ejendommens samlede støjbidrag, angivet som det ækvivalente, korrigerede støjniveau i dB(A) i punkter 1,5 m over terræn, målt eller beregnet ved nærmeste beboelses opholdsareal, ikke overskrider Miljøstyrelsens vejledende grænseværdier for støj, og den ansøgte drift af ejendommen kan ske uden væsentlig gene for omkringboende. Der er i øvrigt god afstand til nærmeste naboer – over 500 m – og der er en motorvej mellem anlægget og nærmeste naboer, og motorvejen vurderes i alt sin væsentlighed at medføre mere støj end husdyrproduktionen vil.

Rystelser

Virksomhedens bidrag til niveauet for vibrationsniveauet (dB re 10⁻⁶ m/s²) målt som det maksimale KB-vægtede accelerationsniveau med tidsvægtning S må ikke overstige værdierne i Lavfrekvent støj, infralyd og vibrationer i eksternt miljø Orientering fra Miljøstyrelsen, nr. 9 1997,

Anvendelse	Tidspunkt	Vægtet accelerationsniveau L _{aw} i dB
Boliger i boligområder (hele døgnet)	Hele døgnet	75
Boliger i blandet bolig/erhvervsområde	18-7	75
Børneinstitutioner og lignende	I åbningstiden	75
Boliger i blandet bolig/erhvervsområde	7-18	80
Kontorer, undervisningslokaler og lignende	Hele døgnet	80
Erhvervsbebyggelse	Hele døgnet	85
Kontorer og tilsvarende lokaler i erhvervsbebyggelse, hvor der foregår følsomme aktiviteter	Hele døgnet	80

Anvendelse	Tidspunkt	A-vægtet lydtryksniveau (10-160 Hz), dB	G-vægtet lydtryksniveau dB
Beboelsesrum, herunder børneinstitutioner og lignende	18-7	20	85
	7-18	25	85
Kontorer, undervisningslokaler, og lignende støjfølsomme rum	Hele døgnet	30	85
Erhvervsbebyggelse	Hele døgnet	35	90

Brug af maskiner i landbruget kan i nogle tilfælde give anledning til vibrationsgener. Dette vil typisk være rystelser maskinføreren udsættes for, fremfor rystelser der giver gener for det omgivende miljø. Denne type rystelser er en arbejdsmiljøfaktor og vurderingen af dette forhold indgår i arbejdspladsvurderingen (APV) og behandles ikke nærmere her.

Vurdering

I forbindelse med transporten kan der muligvis være vibrationer fra køretøjerne. Dette vil dog ikke være i et omfang der overstiger, hvad der almindeligvis må forventes fra kørsler på landets veje. Der er ikke nabobeboelser beliggende umiddelbart op til veje eller indkørsler til ejendommen. Rystelser fra ejendommen eller transporten i forbindelse med driften af denne forventes derfor ikke at give gener for omgivelserne, og det vurderes at grænseværdierne overholdes til alle områder nævnt i ovenstående tabeller.

Lys

Lysforhold

På ejendommen opsættes ikke projektører eller lignende kraftig udendørs belysning.

Der er ingen vinduer i bygningerne og derfor er stort set ingen lysudslip fra bygningerne.

Forurenings- og genebegrænsende foranstaltninger

Lyset vil udelukkende være tændt på det niveau som enten er foreskrevet af anden lovgivning eller i det omfang det er nødvendigt i forbindelse med ophold i staldene.

Udendørsbelysning vil være tilkoblet bevægelsessensorer eller automatisk slukning.

Vurdering

Det ansøgte projekt vil ikke medføre ændringer i lyspåvirkningen fra anlægget. Med de hensyn der tages i forhold til lys forventes det ikke, at ejendommens belysning vil påvirke omgivelserne i negativ retning.

Fluer og skadedyr

Skadedyr

Generel bekæmpelse af skadedyr

I tilfælde af skadedyrsangreb vil der blive iværksat bekæmpelse af skadedyr foretaget efter Aarhus Universitet, Institut for Agroøkologi fastsatte retningslinjer.

Fluegener

Kemisk fluebekæmpelse foretages efter retningslinjer fra Aarhus Universitet, Institut for Agroøkologi. Der foretages udelukkende bekæmpelse såfremt der konstateres fluegener.

Rottebekæmpelse

Bekæmpelse af rotter fortages efter Aarhus Universitet, Institut for Agroøkologi retningslinjer. Der er aftale med privat bekæmpelsesfirma. Strategi vedr. bekæmpelsen aftales løbende med firmaet.

Vurdering

Det vurderes, at der med ovenstående udføres en effektiv og tilfredsstillende flue- og skadedyrsbekæmpelse.

Støv

I forbindelse med levering af foder kan der opstå støvgener, hvilket dog oftest er af begrænset karakter. Udfodring i sig selv vil ikke forårsage væsentlige støvgener og støvgenerne vil være begrænset til husene.

Kraftfoder blæses ind i udendørssiloer. Fodersiloer er monteret med støvcycloner der begrænser støv fra indblæsningen.

Der vil være en del støv i ventilationsluften fra anlægget. Støvgenerne begrænses dog gennem anvendelse af varmevekslere, hvor en stor del af støv fra luften tilbageholdes i filtre i varmeveksleren.

Ved beboelser langs grusveje er der ved transport med gylle og grovfoder megen opmærksomhed rettet mod disse. Der køres efter forholdene.

Forurenings- og genebegrænsende foranstaltninger

Der vil i det daglige være fokus på at minimere støvgener udenfor husdyrbruget, og i forbindelse med færdsel på ikke befæstede veje, vil der være særligt fokus omkring ejendomme beliggende nær ved vejene. Der er ingen beboelse beliggende med anlæggets indkørsel.

Vurdering

På baggrund af afstanden til de umiddelbare naboer og det faktum at der ikke ligger naboer op ad ikke befæstede veje omkring anlægget, samt husdyrbrugets fokus på minimering af støvgener i forbindelse med foderopbevaring og håndtering samt transporter, vurderes det, at det ansøgte ikke vil medføre væsentlige gener for omgivelserne som følge af støv.

Transport

Transporter	Før godkendelse	Efter godkendelse
	Antal/ år	Antal/ År
Transport af tilskudsfoder	50	200
Strøelse	0	6
Transporter dyr	75	350
Afhentning af døde dyr	52	52
Udbringning af vaskevand	0	72

Udbringning af gylle	72	0
Levering til Biogas	0	150
Affald	26	26
Diverse (olie, dyrlæge, rådgivning mm.)	20	40
Transporter i alt	295	896

Vurdering af transportveje til og fra ejendommen

Alt transport til og fra ejendommen med direkte adgang via privat indkørsel og den offentlige vej Gammel Lyngdrupvej. Langs med Gammel Lyngdrupvej findes der andre beboelser, men der er ingen beboelser umiddelbart ved ejendommens udkørsel. Der kan forekomme kørsel mm. langs andre veje, hvor der ligger beboelser, og her vil der være opmærksomhed omkring transporten, hvilket omfatter henstillinger til maskinstation om at reducere fart og om at udvise generelt hensyn til naboer.



Interne transportveje

Størstedelen af transporterne er med foder og afhentning af dyr. Samlet set vil være en stigning i antallet af transporter med det ansøgte projekt.

Transporterne forventes hovedsageligt at foregå på hverdage inden for normal arbejdstid, dvs. kl. 7-18, men kan til tider foregå i aften- og nattetimerne. Transport til og fra husdyrbruget vil altid foregå ved hensynsfuld kørsel. Derudover tilstræbes, at al tung transport gennemføres på hverdage indenfor normal arbejdstid.

Vurdering

Ved miljøgodkendelse af husdyrbrug er det muligt at regulere trafik internt på bedriften og ved ind- og udkørsel. Det gælder hvis trafikken giver anledning til gener for naboer tæt på ejendommen, eller f.eks. hvis oversigtsforholdene ved udkørsel til offentlig vej vurderes, at kunne give anledning til farlige situationer for trafikken.

Der kan ikke stilles vilkår til trafik på offentlig vej, som lovligt kan anvendes til kørsel med den type køretøjer, der anvendes til drift af husdyrbrug. Her er det vejmyndighedernes vurdering om der er et generelt problem, som skal tages hånd om. Det kunne f.eks. være vejens bæreevne, der ikke kan holde til særligt tunge køretøjer. Natur- og Miljøklagenævnet har i en tidligere klagesag fastslået: ”Spørgsmål om f.eks. belastning af det lokale vejnet reguleres ikke ved husdyrbrugloven, men af den relevante vejlovgivning, og afgøres af relevante vejmyndigheder. Færdsel på offentlig vej reguleres i øvrigt af færdselsloven og håndhæves af politiet.”

Der er tale om gode til- og frakørselsforhold til ejendommen og det vurderes på den baggrund, at transporter til og fra ejendommen ikke medfører væsentligt gener for de omkringboende.

Egenkontrol

Egenkontrol på et landbrug med slagtekyllinger er en systematisk tilgang til at sikre, at dyrene opfedes, slagtes og behandles i overensstemmelse med gældende lovgivning og bedste praksis for dyrevelfærd, fødevarerikkerhed og miljøbeskyttelse. Her er nogle nøgleelementer af egenkontrollsystemet:

1. **Kvalitetskontrol:**
 - Implementering af standarder for fodertype, vanding og sundhedspleje.
 - Løbende overvågning af dyrenes vækst, helbred og generelle trivsel.
2. **Dokumentation:**
 - Registrering af alle aktiviteter relateret til produktionsprocessen, herunder indkøb af kyllinger, fodersammensætning, medicinering og vaccination.
 - Opbevaring af journaler over sundhedsevalueringer og kontrol af sygdomsudbrud.
3. **Fødevarerikkerhed:**
 - Sikring af, at foder og vand er rent og sikkert for forbrug.
 - Overholdelse af HACCP-principper (Hazard Analysis and Critical Control Points) for at identificere og håndtere risici i produktionskæden.
4. **Dyrevelfærd:**
 - Regelmæssige vurderinger af, hvordan dyrene holdes, herunder pladsforhold, lysforhold, ventilation og adgang til vand og foder.
 - Uddannelse af personale i dyrevelfærd og menneskelig håndtering af kyllinger.
5. **Sundhedsovervågning:**
 - Regelmæssige sundhedstjek og vaccinationer af kyllinger for at forebygge sygdomme.
 - Overvågning af eventuelle sygdomsudbrud og hurtig reaktion på helbredsproblemer.
6. **Rengøring og hygiejne:**
 - Fastlagt procedurer for rengøring af stalde, udstyr og transportmidler for at reducere risikoen for smittespredning.
 - Implementering af biosecurity-foranstaltninger for at beskytte mod sygdomme fra eksterne kilder.
7. **Uddannelse og træning:**

- Uddannelse af medarbejdere i egenkontrolpraksis og vigtigheden af dyrevelfærd og fødevarer sikkerhed.
- Opdatering af medarbejdere om nye reguleringer og teknikker inden for kyllingeproduktion.

Ved at implementere et grundigt egenkontrollsystem kan landbrug med slagtekyllinger sikre, at produktionen er bæredygtig, sikker og etisk ansvarlig. Dette kan også forbedre forbrugernes tillid til produkterne.

Med ovenstående er der redegjort for, at der er fokus på management og egenkontrol på ejendommen. Ved at registrere og iagttage daglige rutiner og forbrug, kan eventuelle u hensigtsmæssige forhold identificeres og afhjælpes. Det vurderes samlet set at driften af husdyrbruget på adressen inkl. egenkontrol og management lever op til lovens krav. Driften af husdyrbruget forventes derfor samlet set ikke at medføre en væsentlig negativ virkning på miljøet

Risici og håndtering

Brand

Kan opstå som følge af fejl i elinstallationer og medføre risiko for udslip af giftige stoffer. Dette søges undgået ved at vedligeholde el-udstyr og undgå adfærd, der kan beskadige ledninger og elektriske hjælpemidler.

Husdyrgødning

Kan forekomme ved spild af gødningsrester i forbindelse med udmugning.

Risiko for spild forsøges minimeret ved at:

- Der er ryddet op, hvor der arbejdes.
- Medarbejdere får god instruktion.
- Bygninger og maskiner vedligeholdes.
- Der er gode adgangs- og transportveje.
- De befæstede arealer rengøres efter udmugning.

Udslip af miljøskadelige stoffer

Hvor der opstår uheld med risiko for udslip af skadelige stoffer, kontaktes kommunens miljøberedskab. Hvor der er overhængende fare, alarmeres alarmcentralen på telefon 112.

Kemikalier

Forskellige hjælpemidler som rengørings- og desinfektionsmidler til staldrensning, konserveringsmidler til foderbrug, medicin og andre hjælpestoffer, der kan udgøre en miljørisiko, håndteres og opbevares, så der ikke kan ske en utilsigtet udledning til miljøet. Alle kemikalier opbevares og anvendes i rum med fast gulv hvorfra evt. spild enten kan opsamles eller afledes til opsamlingsbeholderen for vaskevand.

Pesticider og sprøjteudstyr

Der er ingen opbevaring af pesticider, alt markarbejde foretages med udgangspunkt fra anden ejendoms ejendom.

Oplag af olie og andre kemikalier

Der er olietanke på anlægget. Alle olietanke er placeret på fast gulv uden afløb.

Samlet vurdering af risikoelementer vedrørende miljøforhold

Det vurderes, at håndteringen af husdyrgødning foregår på en tilfredsstillende måde, og at husdyrbruget samlet set håndterer risikoelementerne korrekt og derfor ikke vil have en negativ påvirkning på miljøet og omgivelserne.

B.8 Affaldsproduktion og ressourceforbrug

Der forventes en affaldsproduktion der er proportional med virksomhedens størrelse og type.

Affaldshierarkiet, jf. § 6 b i lov om miljøbeskyttelse, iagttages. Det betyder, at beskrivelsen skal illustrere, hvordan affaldshåndteringen på husdyrbruget lever op til affaldshierarkiet jf.

Miljøbeskyttelseslovens § 6 b. Heraf fremgår det at affaldsforebyggelse og -håndtering skal ske i overensstemmelse med følgende affaldshierarki:

- 1) Affaldsforebyggelse.
- 2) Forberedelse med henblik på genbrug.
- 3) Genanvendelse.
- 4) Anden nyttiggørelse.
- 5) Bortskaffelse.

Husdyrbruget skal sortere sit affald og sikre, at mest muligt affald bliver sorteret fra til genbrug, genanvendelse og anden endelig materialenyttiggørelse. Affald som ikke kan genanvendes skal håndteres som forbrændingseget, deponeringseget eller farligt affald i henhold til Aalborg Kommunes regulativ for erhvervsaffald.

Husdyrbruget skal håndtere sit affald efter reglerne i affaldsbekendtgørelsen og affaldsaktørbekendtgørelsen. Det betyder, at husdyrbruget skal sortere deres erhvervsaffald og aflevere det til en godkendt affaldsmottager med henblik på genbrug, genanvendelse eller anvendelse til anden endelig materialenyttiggørelse.

Ifølge affaldsbekendtgørelsen defineres erhvervsaffald egnet til materialenyttiggørelse som værende:

- Glasaffald
- Metalaffald
- Plastaffald
- Papiraffald
- Papaffald
- Træaffald
- Genanvendeligt farligt affald, herunder batterier og elektronik
- Genanvendeligt PVC-affald
- Andet affald, der er egnet til materialenyttiggørelse, fx byggeaffald og have-/parkaffald.

Husdyrbruget skal sikre en høj reel genanvendelse af affaldet og skal på anmodning fra kommunen kunne dokumentere, at affaldet bliver leveret til et godkendt affaldshåndteringsanlæg, som sikrer, at de enkelte affaldsfraktioner reelt bliver forberedt med henblik på genbrug eller genanvendt. Dokumentationen kan være fra behandlingsanlægget.

Virksomheder kan aflevere affaldet til:

- Et genanvendelses anlæg eller et anlæg, som forbereder affald til genbrug, der er registreret i Affaldsregistret.
- En indsamlingsvirksomhed, der er registreret i Affaldsregistret.
- En virksomhed, som kan undlade at lade sig registrere efter bekendtgørelse om Affaldsregistret og om godkendelse som indsamlingsvirksomhed.
- Et kommunalt behandlingsanlæg, der er registreret i Affaldsregistret.
- En kommunal genbrugsplads eller en kommunal ordning efter § 11.
- En frivillig tilbagetagingsordning, jf. bekendtgørelse om affald.

Det vurderes, at husdyrbruget kan producere farligt affald, herunder for eksempel:

- Oliefiltre
- Batterier
- Spildolie
- Spraydåser
- Kanyler
- Kemikalierester
- Rester af kunstgødning
- Giftrester (også rottegift)
- Medicinrester
- Lysstofrør

Opbevaring af farligt affald kan udgøre en miljørisiko.

Vurdering

Ejendommen er omfattet af § 16 a og er derfor omfattet af miljøministeriets affaldsregulering og Aalborg Kommunes til enhver tid gældende affaldsregulativ for erhvervsaffald. Husdyrbruget skal derfor også være tilknyttet kommunens ordning for håndtering af farligt affald eller have aftale med en anden godkendt indsamler eller behandlingsanlæg, såfremt der opstår farligt affald på husdyrbruget.

Affaldsmængder

Nedenstående angiver anslåede og forventede mængder af affald årligt.

Fast affald

Affaldstype	Opbevaringssted	Transportør	Modtageanlæg	Mængder kg pr. år	EAK-kode	ISAG-kode
Fast affald:						
Tom emballage (papir)	Container	Egen	Godkendt modtageanlæg	50	15.01.01	50.00
Tom emballage (plast)	Container	Egen	Godkendt modtageanlæg	50	15.01.02	52.00
Tom emballage (pap)	Container	Egen	Godkendt modtageanlæg	50		
Bigbags af PE-plast	Container	Egen	Godkendt modtageanlæg	0	15.01.02	52.00
Lysstofrør og elsparepærer		Egen	Kommunal modtagestation		20.01.21	79.00
Jern og metal	Intet fast	Produkthandler	Produkthandler	varierer	02.01.10	56.20
Diverse brændbart	Container	Godkendt indsamlingsvirksomhed	Godkendt modtageanlæg	500	Afhængig af indhold / 15.01.07	19.00
Glas	Intet fast	Egen	Kommunal modtagestation		20.01.02	51.00

Vurdering

Affald sortes med henblik på genanvendelse og bortskaffes på kommunal genbrugsstation. Det vurderes at ejendommen lever op til affaldshierarkiet og til affaldsregulativerne for Aalborg Kommune.

Døde dyr

Døde dyr opbevares i container, indtil de afhentes af destruktionsanstalt, DAKA. Afhentning sker løbende. Animalsk affald opbevares så der ikke opstår uhygiejniske forhold, indtil afhentning til autoriseret destruktionsanstalt. Døde dyr opbevares i container ved hver stald.

Kemikalier generelt

Eventuel opbevaring af brugte sprøjter vil ske i kanyleboks og bortskaffes i overensstemmelse med kommunens affaldsregulativ.

Pesticider

Der er ingen opbevaring af pesticider, alt sprøjtning foretages af maskinstation.

Oliekemikalier

Der er ingen olie eller oliekemikalier på anlægget.

Spildevandsmængde

Spildevandstyper	m ³ /år efter godkendelse	Afledes til	Renseforanstaltning
Rengøringsvand, drikkevandsspild mv.	1800 m ³	Gyllebeholder	Ingen

Beskrivelse af spildevandstilledning

1800 m³/år rengørings spildevand tilledes beholder for vaskevand. Beholderen tømmes efter behov og i henhold til gældende lovgivning.

Beskrivelse af spildevandsafledning

Rengøringsvand ledes fra stald til beholder for vaskevand.

Der er sanitært spildevand fra anlægget som ledes til tømningstank.

Tagvandet afledes til forsinkelsesbassin og derfra til udledning i vandløb. Der indsendes separat udledningsansøgning.



Afløbsplan

Energiforbrug

Energi

Type	Forbrug nudrift	Forbrug ansøgt
Elforbrug	100.000 kwh	400.000 kwh
Opvarmning	Halm	30.000 l
Diesel	12.000	12.000

Elforbruget på husdyrbruget går primært til belysning og opvarmning. Energiforbruget er anslået ud fra tilsvarende produktioner og ansøgers forventninger til energiforbruget.

Energibesparende foranstaltninger

Der anvendes LED belysning i staldene og der anvendes frekvensstyret ventilation.

Vurdering

Elforbruget vurderes at være på et rimeligt niveau for en produktion af den ansøgte størrelse.

Vandforbrug

Vand

Type	Forbrug nudrift	Forbrug ansøgt
Årligt forbrug af drikkevand	5000 m ³	15.000 m ³
Årligt forbrug af vaskevand til vask af stalde	500 m ³	1800 m ³

Forbruget af vand i ansøgt drift er anslået ud fra normalt.

Bedriften forsynes med vand fra egen vandforsyning. Der forventes en stigning af vandforbruget i forbindelse med udvidelsen.

Vandbesparende foranstaltninger

Drikkevandsinstallationerne på bedriften efterses og rengøres jævnligt med henblik på at undgå spild.

Eventuelle lækager i systemet identificeres straks og repareres hurtigst muligt.

Vurdering

Vandforbruget vurderes at følge normforbruget og vurderes at være rimeligt. Vandforbruget er i øvrigt en del af virksomhedens fokus i Miljøledelsen og forbruget vil blive løbende monitoreret.

Reststoffer

Udbringning af husdyrgødning bliver foretaget efter de gældende generelle regler ift. indhold af fosfor og kvælstof. Husdyrgødningen vil i øvrigt indeholde vand og fodersplid mm. Disse forhold er der i de generelle regler taget højde for og det vurderes derfor at udbringningen af gylle lever op til disse generelle regler.

Foder

Der anvendes kraftfoder og strøelse. Kraftfoder leveres til udendørssiloer. Der udfordres i automatisk fodersystem med ad libitum foder.

Der sikres effektiv fodring gennem foderets sammensætning og løbende foderkontroller, således at fodringen stemmer overens med dyrenes behov. Derudover er sundhedsstyring vigtig for en effektiv produktion med lavest muligt forbrug af foder- og hjælpestoffer.

Der er på bedriften stor opmærksomhed mod at minimere anvendelsen af råvarer i produktionen. Der laves således løbende foderkontroller, for derigennem at kunne monitorere fodereffektivitet og produktionseffektivitet. Der anvendes fasefodring og foderet tilsættes fytase. Der er fokus på at minimere spild af foderstoffer og på at optimere og minimere indholdet af fosfor og protein i foderstoffer, dog altid med fokus på virksomhedens produktionsresultater og ikke mindst dyrenes velbefindende.

Vurdering

Det vurderes at foderforbrug og tiltag i øvrigt vedr. foder lever op til en produktion af den ansøgte størrelse.

Samlet vurdering af affalds- og ressourceforbrug

Virksomheden er omfattet af Affaldsbekendtgørelsen og Aalborg Kommunes Affaldsregulativ for erhverv. Virksomheden oplyser, at reglerne efterleves.

Det vil sige, at

- Affald sorteres i fraktioner og bortskaffes til genanvendelse.
- Deponeringsegnede affald skal frasorteres og opbevares, så vindflugt undgås.
- PVC-affald frasorteres og bortskaffes korrekt.
- Klinisk risikoaffald som kanyler, medicinflasker og lignende opbevares forsvarligt i egnet emballage

Beskyttelse af jord, grundvand og overfladevand:

- Farligt affald opbevares, så det ikke kan løbe til jord, grundvand eller overfladevand og beskyttet mod vejrlig.
- Eksisterende olietanke er reguleret af olietanksbekendtgørelsen. Nye tanke og/eller sløjfning af tanke skal anmeldes til Aalborg Kommune.

Det vurderes, at der er redegjort for et vand- og energiforbrug, der står mål med størrelsen af dyreholdet. Der er en stigning i ressourceforbruget som følge af godkendelsen.

B.9 Valg af BAT

Der anvendes varmevekslere for at reducere ammoniakemissionen fra anlægget. Varmevekslere er optaget på teknologilisten med en effektivitet på 28 %. Der er indtastet en årlig driftstid på 8760 timer.

	Stalde	Lagre	Total
Samlet BAT krav Kg N/år	10600	179	10779
Faktisk emission Kg N/år	10005	179	10184
Forskel Kg N/år			595
BAT krav overholdt			Ja

B.10 Grænseoverskridende virkninger

Det er vurderet, at det udelukkende er produktionens emission af ammoniak der potentielt kan have en grænseoverskridende virkning. Det er dog vurderet at ammoniakemissionen har et niveau og en karakter, hvor hovedparten af emissionen vil påvirke lokalområdet og kun mindre del af emissionen vil bidrage til baggrundsbelastningen i omkringliggende lande. Det er derfor vurderet at produktionen ikke medfører grænseoverskridende virkninger hverken lokalt eller internationalt.

IE-husdyrbrug

Der er tale om et IE-husdyrbrug, da der er over 45.000 stipladser til slagtekyllinger på anlægget.

C.1 Foranstaltninger ved ophør

I forbindelse med ophør vil der blive truffet de nødvendige foranstaltninger med henblik på at overlevere anlægget i forsvarlig miljømæssig tilstand.

- Den resterende husdyrgødning i staldene vil blive fjernet
- Fodersiloer/foderrum tømmes og rengøres
- Staldene vil blive rengjort og spildevandet kørt ud på dyrkede arealer i henhold til lovgivningen
- Udtjent inventar og andet metal vil blive leveret til produkthandleren
- Udtjent elektronisk udstyr vil blive leveret til genbrug
- Andet affald vil blive afhændet efter miljølovens forskrifter
- Døde dyr fjernes

C.2 Anvendelse af BAT råvarer, energi, vand og management

Management

Medarbejdere

De ansatte deltager løbende i relevante kurser. Der bliver udarbejdet APV for arbejdspladsen, opsat førstehjælpskasser og øjenskylleudstyr, og der er konstant værnemidler i form af beskyttelsesbriller, handsker, åndedræts- samt høreværn til rådighed for medarbejderne.

Oplæring

Der er oplæringsprogrammer for ansatte i relation til relevant lovgivning, herunder miljøgodkendelsen, beredskabsplanen, vedligeholdelse af udstyr.

Beredskabsplan

Der er udarbejdet en beredskabsplan, hvori telefonnumrene til kontaktpersoner og offentlige kontaktinstanser i forbindelse med eventuelle uheld er nedskrevet. Beredskabsplanen indeholder forholdsregler i forbindelse med uheld med kemikalier, driftsmateriel, husdyrgødning, brand m.v., og er tilgængelig for alle på arbejdspladsen.

Dagligt tilsyn

Ansøger eller dennes ansatte tilser dyr og produktionsanlæg flere gange hver dag. Der udføres små reparationer når det er nødvendigt. Hvis der er behov for det, bliver der tilkaldt service til driftsanlægget som udføres af kompetent personale.

Mark- gødningsplan

Der bliver hvert år udarbejdet gødningsregnskab af en planteavlskonsulent.

Sprøjtejournal

Der føres sprøjtejournal.

Renoveringsplan for driftsudstyr og staldbygninger

Stalde opføres i forbindelse med godkendelsen og det forventes ikke at der skal foretages gennemgribende renovering før om 40 år.

Samlet BAT indenfor management

Det vurderes, at ejendommen anvender bedst tilgængelig teknik, indenfor følgende managementpunkter:

- Alle medarbejdere deltager løbende i relevante kurser.
- Der bliver udarbejdet en beredskabsplan som hænger tilgængelig for alle medarbejdere.
- Der foretages daglige tilsyn og løbende service og vedligehold på driftsanlæggene.
- Kvalitetskontrol

- Vurdering af tidshorizonten for større renovering af driftsinventar og driftsbygninger.
- Der bliver indført miljøledelse på ejendommen

Godt landmandskab

- Bedriftens medarbejdere uddannes løbende gennem kurser og efteruddannelse
- Medarbejdere er orienteret om, at ejendommen er miljøgodkendt, og hvilket ansvar der dermed følger. I bedriftens driftsregnskab registreres forbrug af indkøbt foder, el og vand.
- Affald bortskaffes til genbrug.
- Der udarbejdes gødningsregnskab på bedriften.
- Rengøring i og omkring siloer og bygninger foretages jævnligt med henblik på at minimere risikoen for lugt, skadedyr samt mindske risikoen for at der opstår uhygiejniske forhold.
- Sætte særlig fokus på dyrevelfærd og fortsat gøre en ekstraordinær indsats over for infektioner, som kan overføres fra dyr til mennesker.
- Tage hensyn til grund- og overfladevand, når driften tilrettelægges.

Rengøring og desinficering

Der er på bedriften stor opmærksomhed på at renholde stalde og de omkringliggende arealer. En sideeffekt af godt indeklima er, at staldene lugter mindre end gennemsnittet, samt at ammoniakfordampningen ligeledes er lavere.

Miljøledelsessystem

Der er i februar 2017 offentliggjort BAT konklusioner for husdyrbrug, hvilket medfører at alle IE-brug inden 21. februar 2021 skal have implementeret miljøledelse dog senest ved meddelelse af §16a miljøgodkendelse.

Miljøledelsen skal omfatte:

- 1) formulere en miljøpolitik med afsæt i husdyrbrugets miljøforhold,
- 2) fastsætte miljømål,
- 3) udarbejde handlingsplan for det eller de fastsatte miljømål,
- 4) minimum 1 gang årligt evaluere miljøarbejdet og om nødvendigt foretage justeringer af mål og handlingsplaner og
- 5) minimum 1 gang årligt gennemgå miljøledelsessystemet. Miljøledelse er allerede indført på husdyrbruget.

BAT energi

Energibesparende foranstaltninger

Belysning:

- Der anvendes energibesparende belysning.
- Lamper rengøres jævnligt
- Lyset er tændt i overensstemmelse med lovgivningens krav til lysperioder til kyllinger. Fodring og ophold i staldene sker typisk i perioden 6-20 og i den periode kan lyset være tændt.

Det skal understreges, at tidspunkterne for lys er vejledende og der vil kunne være daglige og sæsonmæssige udsving i varigheden af tændt lys.

Korntørring:

Der opbevares ingen korn på anlægget.

Transport:

Køretøjer vedligeholdes og tomgangskørsel undgås. Ansøger har fokus på at minimere antal transportere, bl.a. ved at køre med fulde læs af kyllinger.

Ventilation:

Der er undertryksventilation med vægventiler i alle stalde. Alt ventilation er med E/C styring. Der er separat styring i hver sektion som styrer varme/ventilation. Herved sikres de mest optimale forhold for kyllingerne og samtidig sikres også, at der bruges mindst mulig energi. Desuden bliver udsugningsenhederne vasket for hvert hold nye kyllinger. Derved reduceres vindmodstanden i aftrækskanalen og der spares store mængder energi. Der anvendes varmevekslere hvor varmen genindvindes og genbruges.

Styring af ventilationen i staldene er med til at sikre et godt indeklima og samtidigt med til at reducere forbruget af energi til et absolut minimum.

Opvarmning

Det forventes at staldene opvarmes ved hjælp af oliefyr og genindvinding af varmen fra varmevekslerne.

BAT vand

Vandbesparende foranstaltninger

- Anlæggets drikkevandsinstallationer rengøres og efterses jævnligt med henblik på at undgå spild.
- Ansøger bestræber sig på at minimere forbruget af vaskevand.
- Vandforbruget minimeres ved at der bruges drikkenipler.
- For ikke at bruge mere vand end nødvendigt og samtidig få en effektiv rengøring, anvendes højtryksrensere og iblødsætning, når staldene rengøres.
- Stophaner på vandslanger.
- Der udføres regelmæssig kalibrering af drikkevandsanlægget for at undgå spild.

BAT – råvarer

Der er på bedriften stor opmærksomhed på at minimere anvendelsen af råvarer i produktionen. Der laves således foderkontroller for hvert hold kyllinger, for derigennem at kunne monitorere fodereffektivitet og produktionseffektivitet.

Der er fokus på at minimere spild af foderstoffer og på at optimere og minimere indholdet af fosfor og protein i foderstoffer, dog altid med fokus på virksomhedens produktionsresultater og ikke mindst dyrenes velbefindende.

- Indkøb af foder sker på grundlag af foderplanlægning.
- Jævnlig regulering af fodertildeling.
- Der udarbejdes foderplaner, evt. i samarbejde med konsulent, og med anvendelse af nyeste viden indenfor kyllingefodring. Herved optimeres fodringen så unødigt forbrug af råvarer undgås.
- Godt management og sunde dyr.
- Foderanlæg justeres jævnligt, således at udfodret mængde svarer til dyregruppen og unødigt foderspild minimeres.
- Kyllingerne fasefodres, dvs. at der fodres med forskellige foderblandinger afhængigt af dyrenes alder/levende vægt. Kravet til næringsstoffer er forskelligt, og ved at fasefodre indenfor normerne undgås en generel overforsyning med råprotein og fosfor, som ellers vil udskilles via husdyrgødningen og belaste miljøet.

Samlet BAT-vurdering

Samlet vurderes det at projektet lever op til BAT indenfor punkterne, ammoniak, miljøledelse, management, fodringsstrategi, vand, energi, spildevand, støj, støv, lugt, opbevaring af

husdyrgødning, forarbejdning af husdyrgødning og udbringning af husdyrgødning, blandt andet baseret på punkterne i BREF-dokumentet og lovgivningskravene.

Risikoen for sygdomme eller antibiotikaresistens håndteres af generelle veterinærregler i fødevarestyrelsens regi.

I lovgivningen er der faste krav til BAT på ammoniakudledning, som sikrer at husdyrbrug vælger et staldsystem eller en teknologi blandt de bedste tilgængelige, for at begrænse ammoniakudledningen fra husdyrbruget.

De BAT-krav, der stilles til husdyrbrugene, bidrager til, at målet for fald i ammoniakemissionen i DK nås og at den sundhedspåvirkning ammoniak afstedkommer dermed imødegås. Når ammoniakudledningen begrænses, bidrager det også til en generel bedre beskyttelse af ammoniakfølsom natur, da baggrundsbelastninger hertil begrænses.

C.3 Ikke teknisk resume af væsentlige alternativer

For at reducere ammoniakemissionen mest muligt er følgende alternativer undersøgt:

- luftrensning

BAT niveauet er overholdt på husdyrbruget og det er vurderet at øvrige alternativer medfører en væsentlig og ikke proportional belastning af bedriftens økonomiske produktionsresultat, og alternativerne er derfor fravalgt.

Miljøkonsekvensrapport

I relation til miljøkonsekvensrapportens krav til oplysninger jf. punkt B henviser til punkter B1-B10 i nærværende afsøgning, og den videre redegørelse i miljøkonsekvensrapporten tager udgangspunkt i ovennævnte oplysninger.

E.1-a Udformning, dimensioner mm.

Ejendommen består af følgende produktionsbygninger:

Materialevalg

	Grundplan ca.	Byg- nings- højde ca.	Tag- hæld- ning	Bygningsmaterialer/f arver	Anvendelse
Stald 1	3300 m ²	7,5 m	15 °	Mørke elementer, sort tag	Slagtekyllinger
Stald 2	3300 m ²	7,5 m	15 °	Mørke elementer, sort tag	Slagtekyllinger
Stald 3	3300 m ²	7,5 m	15 °	Mørke elementer, sort tag	Slagtekyllinger
Stald 4	3300 m ²	7,5 m	15 °	Mørke elementer, sort tag	Slagtekyllinger
Stald 5	3300 m ²	7,5 m	15 °	Mørke elementer, sort tag	Slagtekyllinger
Eks. kylling	2100 m ²	6 m	15 °	Hvide elementer, lyst tag	Slagtekyllinger

I øvrigt henvises til landskabsvurderingen under punkt B.4.

E.1-b Forventede indvirkning på miljøet

Husdyrbruget forventer ingen væsentligt skadende virkninger på miljøet som følge af produktionen på ejendommen. På ejendommen følger og overholder man generelt dansk lovgivning, men i særdeleshed vurderes at lovgivningen om anvendelsen af gødning herunder husdyrgødningsbekendtgørelsen og husdyrloven i alt sin væsentlighed sikrer miljøet mod utilsigtede virkninger af husdyrproduktionen. De beskrevne krav til dansk landbrug indenfor kvælstofkvoter, fosforregnskab, vurdering af mulige skader på sårbar natur, vurdering af påvirkning af naboer mm. vurderes at forebygge og begrænse den mulige skade som landbrugsproduktionen kan have på miljøet.

Husdyrbrugets forventede potentielle væsentlige indvirkningerne på miljøet vurderes at være:

- påvirkning af vandmiljø
- påvirkning af omkringliggende natur
- påvirkning af naboer

Vandmiljø

Projektet kan potentielt påvirke vandmiljøet, både grundvandsressourcen og ferske vande samt havmiljøet. Det er dog vurderet at de generelle virkemidler som virksomheden skal leve op til jf. anden lovgivning, modvirker de potentielle væsentlige påvirkninger af vandmiljøet. Herunder gælder erhvervets generelle krav til opsamling af overskudskvælstof gennem efterafgrøder, og skærpede krav til fosforoverskud fra bedrifterne.

Kumulation

Produktionen af fødevarer vil altid medføre en påvirkning af miljøet, men i Danmark er der skrappe kvotekrav til anvendelsen af kvælstof til planteavl, således at ikke alle planter tildes den gødning de har brug for. Dette krav, sammen med ovenstående efterafgrøder mm. betyder at der, selv i kumulation med andre ejendommen, må forventes en minimal påvirkning af miljøet.

Natur

Påvirkning af den omkringliggende natur gennem deposition af ammoniak kan i visse tilfælde medføre en væsentlig påvirkning af naturen. Der er dog opstillet en række krav og kriterier for hvornår en påvirkning er væsentlig, og bedriften overholder disse krav til alle særligt sårbare naturkategorier i området. Det er derfor vurderet at produktionen ikke medfører en væsentlig påvirkning på naturen i området.

I relation til bilag IV dyre- og plantearter vurderes bekendtgørelsens afskæringskriterier i alt sin væsentlighed at reducere påvirkningen af sådanne arter til et absolut minimum, og at disse arter derfor ikke påvirkes negativt af produktionen.

Kumulation

Bedriftens påvirkning af særlig sårbar natur er vurderet i forhold til kumulation med øvrige bedrifter i nærområdet. I relation til særlig sårbar natur er der skærpede krav til bedriftens tilladte påvirkning af et særligt sårbart område, såfremt der ligger andre bedrifter i nærheden af den sårbare natur.

Der er andre bedrifter indenfor en afstand der medfører kumulation og kumulation i forhold til kategori 1 natur er derfor inddraget i vurderingerne.

Naboer/lugt

Alle husdyrproduktioner medfører en emission af lugt, støv, støj og lys. Disse emissioner spredes omkring bedriften afhængig af vind, højde på afkast, hastighed på luften i ventilator og temperatur. I relation til lugt vurderes denne spredning omkring ejendommen i husdyrgodkendelse.dk, hvor i forvejen fastsatte afskæringskriterier i forhold til enkeltliggende naboer, samlet bebyggelse og byzone/sommerhusområde skal overholdes. Bedriften overholder disse afskæringskriterier og derfor vurderes bedriften ikke at påvirke miljøet væsentligt med hensyn til lugt.

Kumulation

I forhold til naboer gælder ligeledes et kumulationsprincip, hvor kravene skærpes såfremt der ligger andre produktioner med en ammoniakemission over 750 kg indenfor en afstand af 100 meter fra enkeltliggende naboer eller 300 meter fra samlet bebyggelse eller byzone. Afstanden vurderes ud fra en gennemsnitsafstand fra alle stalde til samme punkt i en af kategorierne enkelt bolig, samlet bebyggelse eller byzone.

Der ligger ikke andre produktioner indenfor en afstand der betyder at der er kumulation, og derfor er kumulationen med andre husdyrbrug ikke vurderet for det punkt.

E.1-c Risiko for ulykker mm.

Risici og håndtering

Brand

Kan opstå som følge af fejl i elinstallationer og medføre risiko for udslip af giftige stoffer. Dette søges undgået ved at vedligeholde el-udstyr og undgå adfærd, der kan beskadige ledninger og elektriske hjælpemidler.

Husdyrgødning

Der kan forekomme spild af husdyrgødning i forbindelse med håndteringen af husdyrgødningen. Husdyrgødning håndteres udelukkende på befæstede arealer og derfor kan evt. spild opsamles efter endt udmugning.

Risiko for spild forsøges minimeret ved at:

- Der ryddes op, hvor der arbejdes.
- Medarbejdere får god instruktion.
- Bygninger og maskiner vedligeholdes.
- Der er gode adgangs- og transportveje.

Udslip af miljøskadelige stoffer

Hvor der opstår uheld med risiko for udslip af skadelige stoffer, kontaktes kommunens miljøberedskab. Hvor der er overhængende fare alarmeres alarmcentralen på telefon 112.

Kemikalier

Forskellige hjælpemidler som rengørings- og desinfektionsmidler til staldrengøring, konserveringsmidler til foderbrug, medicin og andre hjælpemidler, der kan udgøre en miljørisiko, håndteres og opbevares, så der ikke kan ske en utilsigtet udledning til miljøet. Alle kemikalier opbevares og anvendes i rum med fast gulv hvorfra evt. spild enten kan opsamles eller afledes til opsamlingsbeholder.

Pesticider og sprøjteudstyr

Der er ingen opbevaring af pesticider, alt markarbejde udføres fra anden ejet ejendom.

Oplag af olie og andre kemikalier

Der er ingen olie kemikalier på anlægget.

Samlet vurdering af risikoelementer vedrørende miljøforhold

Det vurderes, at håndteringen af husdyrgødning foregår på en tilfredsstillende måde, og at husdyrbruget samlet set håndterer risikoelementerne korrekt og derfor ikke vil have en negativ påvirkning på miljøet og omgivelserne.

Beskrivelse af risikominimering

Risikominimering på et landbrug med kyllinger involverer flere strategier og foranstaltninger for at reducere potentielle farer og sikre både dyrevelfærd og medarbejdernes sikkerhed. Her er nogle vigtige elementer:

1. Uddannelse og træning:

- Regelmæssig træning af personale i sikkerhedsprotokoller, korrekt håndtering af kyllinger og brug af udstyr. Viden om dyrevelfærd og sundhed kan minimere risici relateret til håndtering.

2. Sikkerhed og ergonomi:

- Design af arbejdspladser og brug af udstyr, der fremmer ergonomisk korrekt stillinger og minimerer belastninger. Sørg for stabile platforme og skridsikre overflader for at forhindre fald.

3. Sundhed og hygiejne:

- Oprettelse af standarder for hygiejne, hvor medarbejdere ifører sig passende personlige værnemidler (PPE) for at reducere risikoen for smitte og kemiske eksponeringer.

- Regelmæssig sundhedsmonitorering af kyllinger for at opdage sygdomme tidligt.
- 4. **Maskin- og udstyrsvedligeholdelse:**
 - Etablering af en rutine for regelmæssig vedligeholdelse og inspektion af maskiner og udstyr for at sikre deres korrekte funktion og minimere risikoen for skader.
- 5. **Biosecurity-foreanstaltninger:**
 - Implementering af strenge biosecurity-foreanstaltninger for at forhindre indførelse af sygdomme. Dette kan inkludere adgangskontrol til staldområder, desinfektion af fodertanker og transportkøretøjer samt vaccination af kyllinger.
- 6. **Sikker opbevaring af kemikalier:**
 - Sikring af, at medicin og rengøringsmidler opbevares korrekt, væk fra børn og utilsigtet adgang. Skiltning og instruktioner skal være tydelige.
- 7. **Oprettelse af nødplaner:**
 - Udvikling af nødprocedurer i tilfælde af ulykker, sygdomsudbrud, brand eller andre nødsituationer. Træning i disse procedurer kan hjælpe medarbejdere til at reagere hurtigt og effektivt.
- 8. **Transport- og logistikplanlægning:**
 - Gennemgang af transportmetoder for at sikre, at de er sikre både for dyr og medarbejdere. Anvendelse af korrekt udstyr til transport kan minimere stress og skader på kyllinger.

Ved at implementere disse risikominimerende foranstaltninger kan et landbrug med kyllinger skabe et sikkert og effektivt arbejdsmiljø, samtidig med at det beskytter dyrevelfærd og fødevarerikkerhed.

E.1-d Væsentlige alternativer

Husdyrbruget har i forbindelse med godkendelsen vurderet på alternativer indenfor ammoniakreduktion og lugtreduktion. Produktionen lever op til Miljøstyrelsens fastsatte afskæringskriterier for lugt og ammoniak. Det er derfor vurderet at investering i yderligere emissionsreducerende teknologi som luftrensning ikke vil være et proportionalt tiltag, og disse er derfor udeladt.

Der er vurderet på alternative placeringer, og alternative antal stalde. Den valgte placering er dog den der giver størst fleksibilitet for fremtiden og det vurderes ikke relevant at vurdere andre placeringer blot for vurderingens skyld. Dog var det overvejet at lægge den ene stald længere mod øst, men medfører terrænet væsentlige begrænsninger, da det stiger kraftigt.

Den valgte placering er vurderet at tage de bedste hensyn til produktion, miljø og de nærmeste omgivelser.

E.2 Ikke teknisk resume

I dette afsnit er der nævnt de væsentligste foranstaltninger for at begrænse det ansøgte projekts virkninger på miljøet. I alle de foregående afsnit, vil man kunne læse yderligere om de anvendte foranstaltninger og vurderingerne heraf.

- Der udarbejdes mark-/gødningsplan for ejendommens jordtilliggende, hvorved fosfor- og nitratudvaskning minimeres.
- Spildevandsledningerne, herunder tagvand, overfladevand og sanitært spildevand er adskilt fra hinanden efter gældende regler, for at undgå en forurening af overflade- og grundvand.
- Der foretages forskellige egenkontroller, for at bl.a. at følge produktionen, forbrug af fx foder, el og vand m.m.
- Der er udarbejdet en beredskabsplan for ejendommen.
- Der anvendes varmevekslere.

E.3 Kompetente ekspert

Miljøkonsekvensrapporten er udarbejdet af Cand.scient Jakob Altenborg fra Miljø & Natur Landbrugsrådgivning.

F.1-a Husdyrbrugets placering

Der henvises til punkt B.4

F.1-b Fysiske karakteristika

Der henvises til punkt E.1-a

F.1-c Energibehov og forbrug

Der henvises til punkt B.8

F.1-d Reststoffer og emissioner

Der henvises til punkterne B.5 for ammoniak, B.6 for lugt, B.7 for Støj, rystelser og støv og B.8 for affald

F.2 Rimelige alternativer

Rimelige alternativer forstås som alternativer der giver mulighed for den ansøgte produktion, men hvor f.eks. der inddrages anden teknologi, ændres på placeringen af staldene, men rimelige alternativer er ikke mindre produktion eller i øvrigt væsentligt ændret projekt.

Der er vurderet på alternativer til reduktion af ammoniakfordampningen. Husdyrbruget har valgt at anvende varmeveksler, og det er vurderet at det ikke vil være proportionalt at reducere ammoniakfordampningen yderligere.

Der er i afsnit E.1-d og afsnit B.4 vurderet på alternative placeringer af stalden. Det er i de afsnit konkluderet at der ikke er alternative placeringer af de ansøgte stalde som er bedre end det ansøgte.

F.3 Referencescenarie

Referencescenariet i den ansøgte produktion vurderes at være den eksisterende husdyrproduktion. En statisk tilstand er oftest ikke et udtryk for noget positivt, da der er ensbetydende med at hjulene er gået i stå. Dette er også tilfældet i landbruget. Det er derfor uundgåeligt, at landbruget hele tiden ændres i takt med omgivelserne.

I alle virksomheder er der løbende krav til at tilpasse og optimere driften efter markedsforholdene. Inden for landbrugserhvervet er det en realitet, at landmanden står over for faldende afregningspriser i forhold til inflationen samtidigt med, at omkostningerne stiger. Der skal således produceres et stadig stigende antal enheder for at overleve økonomisk. Derfor vil det være uundgåeligt, at produktionen løbende skal optimeres og udvides. Hvis produktionen ikke optimeres, smuldrer det økonomiske grundlag for virksomheden. Et konstant produktionsniveau er reelt en begyndende afvikling af produktionen med de personlige og samfundsmæssige konsekvenser, det giver.

F.4

Generelt gælder for alle nedenstående forhold at det vurderes at husdyrbrugets påvirkning hovedsageligt er begrænset til lokalområdet, dog undtagen klimagasser. Projektets direkte

indvirkninger er beskrevet, og der vurderes ikke at være væsentlige sekundære eller langsigtede virkninger. Det er vurderet at de miljøbeskyttelsesmål der er vedtaget i Danmark og EU er implementeret i den gældende lovgivning for området, og at der i den kontekst ligeledes er foretaget vurderinger af effekten af de enkelte påvirkninger både lokalt og internationalt.

Befolkningen og menneskers sundhed

Der er ingen forventning om at husdyrbruget vil påvirke befolkningen eller menneskers sundhed. Husdyrbruget er placeret med god afstand til tættere befolkede områder og den potentielle påvirkning af sundheden vurderes at være begrænset til de nærmeste omgivelser omkring husdyrbruget. Ifølge Miljøstyrelsens vurdering af luftforureningens påvirkning af mennesker og miljø, er der ikke angivet en direkte effekt af luftforureningen fra husdyrbrug på menneskers sundhed.

Biodiversiteten

Biodiversiteten kan potentielt påvirkes af husdyrbrugets emission af ammoniak. Miljøstyrelsen har fastlagt en række faste definerede naturkategorier som er oplyst i punkt B.5. Her fremgår ligeledes naturkategoriernes sårbarhed for ammoniak. Det vurderes derfor, at så længe de fastsatte sårbarheder i forhold til ammoniak overholdes, vil der ikke være en påvirkning af biodiversiteten fra husdyrbruget.

Jordarealer og jordbund

Husdyrbrugets produktion foregår i lukkede systemer (stalde) og der vil derfor ikke være en løbende påvirkning af jordbunden eller jordarealet. I forbindelse med anlægsfasen har der været en påvirkning helt lokalt, men denne påvirkning vurderes ikke at have en væsentlig påvirkning på miljøet.

Vand

Husdyrbrugets produktion foregår i lukkede systemer (stalde) og der vil derfor ikke være en påvirkning af vandressourcerne som følge af husdyrbrugets placering eller drift.

Luft og Klima

Luften påvirkes med udledning af ammoniak og lugt. Disse faktorer kan have en ikke uvæsentlig lokal påvirkning, men udover nærområdet (300 m radius) vurderes påvirkningerne at være af underordnet karakter.

I relation til emission af klimagasser har det ikke været muligt at finde empiriske data der gør det muligt direkte at kvantificere effekten af det enkelte husdyrbrug. Men ifølge Mette Hjort Mikkelsen et al kommer 20 % af udledningen af klimagasser til atmosfæren i Danmark fra husdyrproduktionen. Det er derfor en ikke uvæsentlig mængde klimagasser der udledes fra husdyrproduktionen.

Det har ikke været muligt at finde kilder, der gør det muligt at sammenligne emissionen af drivgasser fra dansk husdyrproduktion med husdyrproduktion i f.eks. Østersølandene. Denne sammenligning vurderes at være relevant i forhold til, at den samlede produktion af fødevarer ikke kan forventes at falde i de kommende år, som følge af befolkningstilvæksten. Derfor for at kunne vurdere effekten af en reduktion af klimagasser i dansk husdyrproduktion vil det være nødvendigt at vurdere, hvad evt. store krav til reduktion af klimagasser vil betyde af udflytning af husdyrproduktion, til lande med mindre skrappe miljøkrav end de danske. Atmosfæren er ligeglad om klimagasene kommer fra Danmark eller fra Polen.

Samlet vurderes husdyrbruget ikke at påvirke klimaet mere end et tilsvarende husdyrbrug i Danmark eller i øvrigt resten af verden, og det vurderes at yderligere indgreb i forhold til klimaet, bør ske gennem generel regulering.

Kulturarv og landskab

Husdyrproduktionen er beliggende i et område med særlige landskabelige værdier og uden værdifuld kulturarv. Projektet er i afsnit B.4 vurderet i forhold til kulturarv og landskab og det er vurderet at der ikke vil være en væsentlig påvirkning af disse forhold.

F.5-a Anlæggelse og tilstedeværelse af husdyrbruget

I forbindelse med anlægsfasen af husdyrbruget, må det forventes at der vil være en øget transport til og fra byggepladsen, og der vil være en påvirkning af området med støv og larm. Ligeledes vil der være et større ressourceforbrug i form af vand og el samt brændstof. Anlægsfasen vurderes dog at være relativ kort og påvirkning af lokalområdet derfor af forbigående karakter.

Tilstedeværelsen af husdyrbruget vil påvirke næromgivelserne med ammoniak, lugt, støj og støv. Disse forhold er behandlet under punkt B.5, B.6 og B.7. Samlet set vurderes tilstedeværelsen, ud fra objektive kriterier opstillet af Miljøstyrelsen i Husdyrgodkendelsesbekendtgørelsen, ikke at føre til en væsentlig påvirkning af området. Særligt ikke taget i betragtning at anvendelse af varmevekslere reducerer ammoniakfordampningen fra husdyrbruget.

F.5-b Brugen af naturressourcer

Brugen af naturressourcer begrænser sig til vandforbrug til drikkevand. Som en naturlig del af driften sker der en løbende monitoring af vandforbruget. Vandressourcen er i øvrigt ikke begrænset i området. Det vurderes derfor at der ikke vil være en påvirkning af vandressourcen.

F.5-c Emission af forurenende stoffer

Emission af ammoniak og lugt vurderes at være den væsentligste kilde til påvirkning af miljøet fra husdyrbruget. Begge forhold er vurderet i afsnit B.5 og B.6 og nærværende miljøkonsekvensrapport giver ikke anledning til andre vurderinger og konklusioner.

Forhold som støj og vibrationer mm. er behandlet og vurderet i afsnit B.7 Nærværende miljøkonsekvensrapport giver ikke anledning til andre vurderinger og konklusioner.

Bortskaffelsen af og genanvendelsen af affald er behandlet i afsnit B.8 og nærværende miljøkonsekvensrapport giver ikke anledning til andre vurderinger og konklusioner

F.5-d Faren for sundhed, kulturarv og miljø

I henhold til afsnit E.1-c og afsnit F.4, vurderes faren for menneskers sundhed, kulturarv og miljøet som værende ikke væsentlig.

F.5-e Kumulation

Under punkt B.5 er kumulationen i relation til særlig sårbar natur i nærheden af husdyrbruget vurderet. Det forventes ikke at projektet i kumulation med andre husdyrbrug medfører en påvirkning af de nærmeste særligt sårbare områder.

F.5-f Indvirkning på klimaet

Husdyrbrug påvirker atmosfæren med udledning af særligt klimagasserne metan og lattergas (Sven g. Sommer et al, 2007). I henhold til Mette Hjort Mikkelsen et al udgør drivhusgasserne fra husdyrbrug ca. 20 % af den samlede udledning af drivhusgasser fra Danmark. Det har ikke umiddelbart været muligt at finde empiriske tal der gør det muligt at kvantificere den specifikke udledning fra husdyrbruget. Det vurderes dog heller ikke som relevant idet vurderingen af effekten alligevel skal foretaget i kumulation med øvrige emissioner af drivhusgasser, herunder den samlede udledning i Danmark. I forhold til den samlede udledning af drivhusgasser i Danmark er

den ansøgte produktion og dermed emission ubetydelig, og det vurderes derfor at det ansøgte projekt i sig selv ikke vil medføre en væsentlig påvirkning af miljøet i forhold til udledningen af klimagasser, men det kan ikke udelukkes at projektet i kumulation med den øvrige udledning af drivhusgasser i Danmark og resten af verden, kan medføre en negativ påvirkning af klimaet. Det vurderes dog ikke som en rimelig udfordring at løse denne problematik i en konkret miljøgodkendelse.

F.5-g Anvendte teknologier

Der anvendes varmevekslere for at reducere ammoniakemissionen fra anlægget.

F.6 Metoder eller beviser

Der er ikke identificeret væsentlige virkninger på miljøet og der er derfor ikke anvendt metoder eller beviser til at forudberegne virkningerne.

F.7 Påtænkte foranstaltninger

Der er ingen påtænkte foranstaltninger til at forebygge eller begrænse miljøpåvirkningerne, idet der ikke er identificeret væsentlige virkninger på miljøet som følge af den ansøgte husdyrproduktion.

F.8 Større ulykker og katastrofer

Der er udarbejdet en beredskabsplan i henhold til Rådets direktiv 2012/18/EU. I beredskabsplanen er de væsentligste risikofaktorer beskrevet og forholdsregler i tilfælde af uheld er beskrevet.

F.9 Ikke teknisk resume

Miljøkonsekvensrapportens afsnit F har til formål at identificere forhold på husdyrbruget som kan medføre en væsentlig skadelig virkning på miljøet. I afsnittet er gennemgået effekten af:

- Ammoniak
- Lugt
- Klimagasser
- Støv
- Støj
- Menneskers sundhed
- Naturressourcer
- Vibrationer
- Affald

Der er ikke identificeret forhold på husdyrbruget som kan medføre en væsentlig virkning på miljøet.

F.10 Referenceliste

Miljøstyrelsens hjemmeside - Luftforureningens påvirkning af mennesker og miljø

Mette Hjorth Mikkelsen, Rikke Albrektsen, Ole-Kenneth Nielsen og Steen Gyldenkerne – debat indlæg i Altinget.dk: Forskere: Reduktion i drivhusgasser fra landbruget er "tæt knyttet til husdyr-produktion"

Sven G. Sommer et al. *Aktuel videnskab* 5, 2007: Drivhusgasser og husdyrproduktion

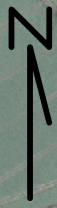
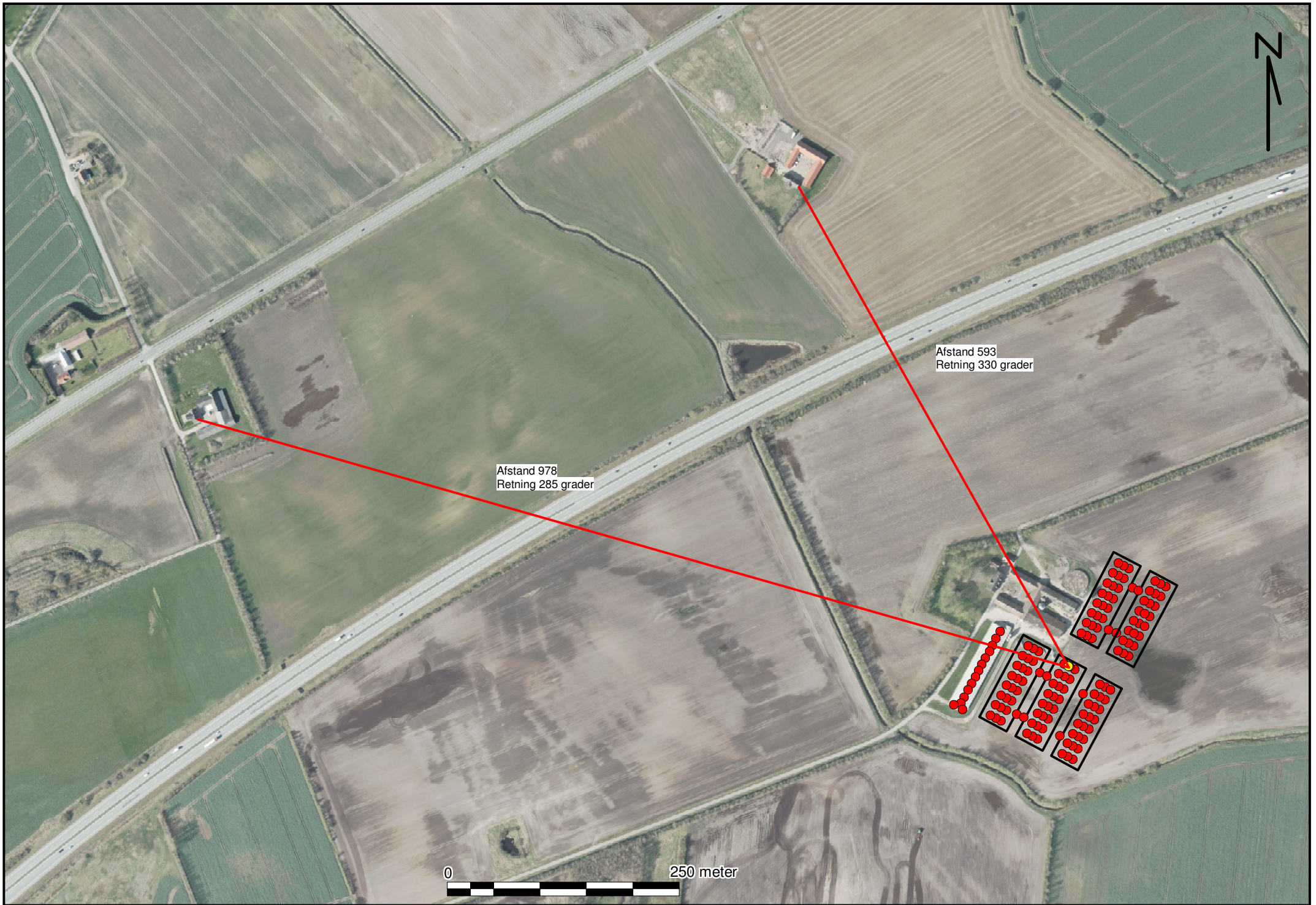

Afstand 593
Retning 330 grader

Afstand 978
Retning 285 grader

0 250 meter

Indhold

2 INDLEDNING TIL OG FORMÅL MED BEREDSKABSPLANEN	2
3 SELVE BEREDSKABSPLANEN	2
3.1 KORTMATERIALE	2
3.2 TELEFONNUMRE	2
3.3 BRAND- OG EVAKUERINGSINSTRUKS	3
3.4 INSTRUKS VED SPLID AF GØDNING.....	4
3.5 INSTRUKS VED BRUD PÅ TANK TIL VASKEVAND	4
3.6 INSTRUKS VED KEMIKALIE- ELLER OLIESPILD	5
3.7 STOPHANER OG HOVEDAFBRYDERE.....	6
3.8 INSTRUKS VED STRØMSVIGT.....	6
3.9 BILAG A. "KORT OVER EJENDOMMEN"	7
4.0 BILAG B. AFLØBSPLAN	8

Ved store uheld ring altid 1-1-2! Ved mindre uheld ring til miljømyndighederne. **Er du i tvivl ring 1-1-2.** Efter brand mm. tag kontakt med miljømyndighederne med hensyn til genopbygning af stald mm.

2 INDLEDNING TIL OG FORMÅL MED BEREDSKABSPLANEN

Beredskabsplan er udarbejdet som en del af ejendommens miljøgodkendelse med det formål at håndtere pludseligt opståede situationer og uheld, der kan få konsekvenser for det omgivne miljø. Beredskabsplanen skal være kendt af gårdens ansatte og bør udleveres til indsatsleder og miljømyndighed i forbindelse med uheld, forureninger, brand, mm. Beredskabsplanen skal revideres og kontrolleres mindst én gang om året og skal være let tilgængelig og synlig. Beredskabsplanen findes skal være tilgængelig i teknikrummet i stalden. Kopi af beredskabsplanen skal yderligere være tilgængelig på kontoret. Beredskabsplanen er udarbejdet af Miljø & Natur ud fra de angivne retningslinjer, der er angivet i forbindelse med miljøgodkendelse af husdyrbrug.

3 SELVE BEREDSKABSPLANEN

3.1 KORTMATERIALE

Bagerst er der et oversigtskort over ejendommen, der angiver:

- Drænbrønde / regnvandsbrønd / afløb
- Afbrydere til diverse pumper, anlæg, strømafbryder m.v.

3.2 TELEFONNUMRE

Kontakt	Telefonnummer
William mobil	30 42 41 93
Miljømyndighed kontaktes på telefon dag	99 31 31 31
Falck kontaktes på telefon dag eller nat	112
Brandvæsen kontaktes på telefon dag og nat	112
Lægevagt kontaktes på telefon dag eller nat	70 15 03 00
Dyrlæge kontaktes på telefon dag eller nat	62 62 30 74
Elektriker kontaktes på telefon dag eller nat	98 98 10 52
VVS kontaktes på telefon dag eller nat	98 25 90 50

3.3 BRAND- OG EVAKUERINGSINSTRUKS

Ved brand der ikke kan slukkes ved egen hjælp tilkald brandvæsenet - RING 112 – oplys:

- Navn, adresse og telefonnummer der ringes fra
- Hvad er der sket og at det er en gårdbrand
- Er der tilskadekomne? I givet fald hvor mange?
- Er dyrene kommet ud? I givet fald dyreart og antal der evt. er fanget

Kontakt herefter ejer på tlf. **30 42 41 93**

Iværksæt rednings- og slukningsarbejde hvis det er muligt og forsvarligt, herunder i særdeleshed fjernelse og evakuering af dyr, olie, trykflasker, gødning og kemikalier.

Slukningsmateriel er placeret i alle driftsbygninger.

Hvis det ikke er muligt at slukke branden – forsøg at begrænse branden den ved lukning af døre og vinduer.

Modtag brandvæsenet og udlever denne mappe sammen med kortmaterialet.

Oplys endvidere:

- Evt. tilskadekomne eller dyr der ikke er reddet i sikkerhed
- Hvor det brænder
- Brandens omfang
- Hvor der er adgangsveje
- På ejendommen findes der følgende materiel, som evt. kan anvendes for at afhjælpe situationen:
 - Brandslukkere i alle bygningsafsnit

3.4 INSTRUKS VED SPLID AF GØDNING

Ved større overløb af gylle - RING 112 og oplys:

- Navn, adressen og telefonnummer der ringes fra
- Hvad der er sket og hvor meget der er løbet ud
- Om der er risiko for forurening af vandløb, eller drikkevandsboring
- Ved mindre spild kontaktes kun miljømyndighederne
- Kontakt ejeren, på tlf. **30 42 41 93**
- Kontakt miljømyndighederne ved tlf. **99 31 31 31**
- Modtag brandvæsenet/miljømyndighederne og udlever denne mappe med sammen med kortmaterialet
- På ejendommen findes der følgende materiel, som evt. kan anvendes for at afhjælpe situationen:
 - Der er traktor kan rekvireres gennem ejer

3.5 INSTRUKS VED BRUD PÅ TANK TIL VASKEVAND

Ved brud på gylletanken - RING 112 og oplys:

- Navn, adressen og telefonnummer der ringes fra
- Hvad der er sket og hvor meget der er løbet ud
- Om der er risiko for forurening af vandløb, eller drikkevandsboring
- Ved mindre spild kontaktes kun miljømyndighederne
- Kontakt ejeren, på tlf. **30 42 41 93**
- Kontakt miljømyndighederne ved tlf. **99 31 31 31**
- Modtag brandvæsenet/miljømyndighederne og udlever denne mappe med sammen med kortmaterialet
- Rekvirer rendegraver på **30 42 41 93**
- Ejendommen er beliggende i et område med risiko for afstrømning af vaskevand til vandløb syd, og der skal være særlig opmærksom på evt. afstrømning af vand mod vandløbet.

3.6 INSTRUKS VED KEMIKALIE- ELLER OLIESPILD

Ved større overløb af kemikalier og olie - RING 112 og oplys:

- Navn, adressen og telefonnummer der ringes fra
- Hvad der er sket, hvad og hvor meget der er løbet ud
- Om der er risiko for forurening af vandløb eller drikkevand
- Ved mindre spild kontaktes kun miljømyndighederne
- Kontakt ejeren på tlf. **30 42 41 93**
- Kontakt miljømyndighederne ved tlf. **99 31 31 31**

3.7 STOPHANER OG HOVEDAFBRYDERE

Afbrydere til diverse pumper, anlæg, strømafbryder m.v. er noteret på kortet over ejendommen.

- Hovedhane til vand sidder ved vandboring.
- Hovedafbryder el sidder xx
- Nye amperesikringer opbevares ved eltavlen

3.8 INSTRUKS VED STRØMSVIGT

- Vurder om dyr vil lide under træk fra nødopluk eller varme.
- Tjek alle stalde og se, om nødoplukket er åben.
- Kontroller at der ikke sker forurening som følge af manglende strøm til pumper ol.
- Ved strømsvigt på over ca. 2 timer, anvendes nødstrøms generatoren og der ringes og forhøres om varigheden af udfaldet.

3.9 BILAG A. "KORT OVER EJENDOMMEN"



4.0 BILAG B. AFLØBSPLAN

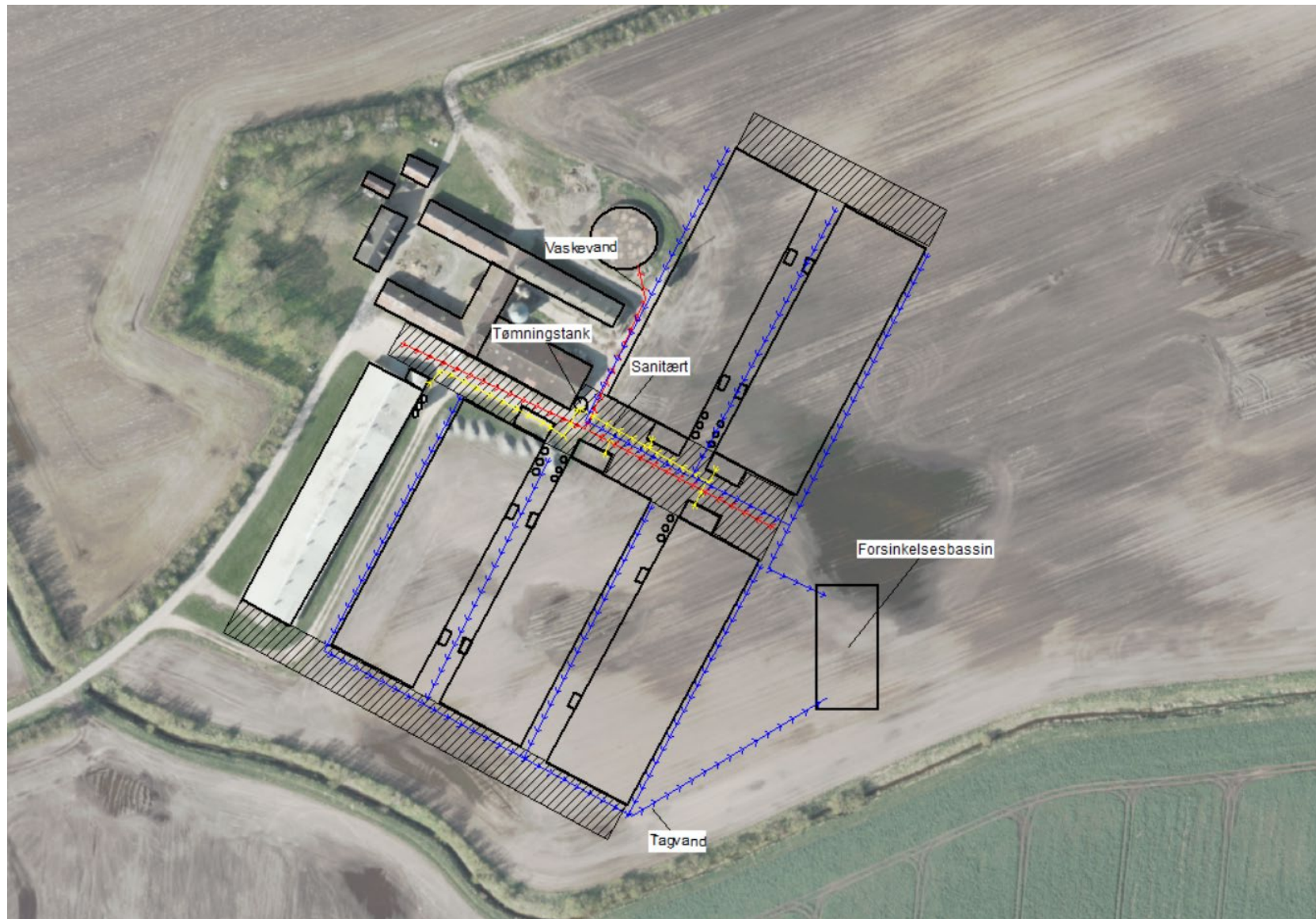

Beredskabsplan for Gammel Lyngdrupvej 9