



Miljøministeriet
Miljøstyrelsen

TripleNine Fish protein AMBA
Sydhalevej 14, 7680 Thyborøn

Sendt pr. e-mail til
HSO@999.dk og JRA@999.dk

Virksomheder
J.nr: MST-1270-01180
Ref. HEMHE
Den 1. juli 2014

MILJØGODKENDELSE

For: Sisnegl på Triplenine, Thyborøn

| | |
|--------------------|---|
| Adresse | Sydhalevej 14, 7680 Thyborøn |
| Matrikel nr.: | Thyborøn14 |
| CVR-nummer: | 35 25 29 67 |
| P-nummer: | 1.018.686.275 |
| Listepunkt nummer: | 6.4.b.i.1. Fiskemelsfabrikker, benmelsfabrikker, blodmelsfabrikker, blodplasmafabrikker og fjernmelsfabrikker (s) |

Godkendelsen omfatter:

Opstilling af sisnegl og drift af sisnegl i dagtimerne.

Dato: 1. juli 2014

Godkendt: Henrik Hestbech

Annonceres den 1. juli 2014

Klagefristen udløber den 29. juli 2014

Søgsmålsfristen udløber den 1. januar 2015

Revurdering påbegyndes når EU-kommissionen har offentliggjort en BAT-konklusion i EU-tidende, der vedrører virksomhedens listepunkt.

INDHOLDSFORTEGNELSE

| | | |
|----|---|----------|
| 1. | INDLEDNING | 3 |
| 2. | AFGØRELSE OG VILKÅR | 4 |
| | 2.1 Vilkår for miljøgodkendelsen | 4 |
| | Generelle forhold | 4 |
| | Indretning og drift | 5 |
| 3. | VURDERING OG BEMÆRKNINGER | 5 |
| | 3.1 Begrundelse for afgørelse | 5 |
| | 3.2 Miljøteknisk vurdering | 6 |
| | 3.2.1 Planforhold og beliggenhed..... | 6 |
| | 3.2.2 Indretning og drift | 6 |
| | 3.2.3 Støj | 6 |
| | 3.2.4 Affald | 6 |
| | 3.2.5 Jord og grundvand | 6 |
| | 3.2.6 Til og frakørsel | 6 |
| | 3.3 Udtalelser/høringssvar | 6 |
| | 3.3.1 Udtalelse fra virksomheden | 6 |
| 4. | FORHOLDET TIL LOVEN..... | 7 |
| | 4.1 Lovgrundlag | 7 |
| | 4.1.1 Miljøgodkendelsen | 7 |
| | 4.1.2 Listepunkt | 7 |
| | 4.1.3 BREF | 7 |
| | 4.1.4 Revurdering | 7 |
| | 4.1.6 VVM-bekendtgørelsen..... | 7 |
| | 4.1.7 Habitatdirektivet | 7 |
| | 4.2 Øvrige gældende godkendelser og påbud | 7 |
| | 4.3 Tilsyn med virksomheden | 7 |
| | 4.4 Offentliggørelse og klagevejledning | 8 |
| | Søgsmål | 9 |
| | 4.5 Liste over modtagere af kopi af afgørelsen | 9 |
| 5. | BILAG | 10 |
| | Bilag A: Ansøgning om miljøgodkendelse | 10 |
| | Bilag B: Kort over beliggenhed af det ansøgte | 20 |
| | Bilag C: Lovgrundlag - Referenceliste..... | 21 |
| | Bilag D: Liste over sagens akter..... | 21 |

1. INDLEDNING

Triple Nine Fish Protein, der producerer fiskemel og –olie, ønsker at etablere en sisnegl på kajkanten til losning af råvarer til bortkørsel og videre forarbejdning andetsteds.

Der er stillet vilkår for driftstiden på sisneglen. For at undgå overskridelse af grænserne for støj i aften- og nattetimerne godkendes brug af sisneglen kun i dagtimerne. Vilkårene for støj i dagtimerne følger Miljøstyrelsens vejledende støjgrænser.

Miljøstyrelsen vurderer på det foreliggende grundlag, at der ikke er væsentlige miljøforhold udover støj, der kræver fastsættelse af vilkår for driften af sisneglen.

De fastsatte vilkår for driften af sisneglen vurderes at være tilstrækkelige til at sikre, at det ansøgte kan etableres og drives på pladsen uden at medføre væsentlige gener for omgivelserne, når driften sker i overensstemmelse med godkendelsen.

Ansøgningsmaterialet kan ses i bilag A.

2. AFGØRELSE OG VILKÅR

På grundlag af oplysningerne i afsnit 3 / bilag A, ansøgning om miljøgodkendelse, godkender Miljøstyrelsen hermed brug af sisnegl i dagtimerne.

Godkendelsen omfatter etablering og drift i dagtimerne af en sisnegl til læsning af råvarer, som skal køres til videre forarbejdning på andre fabrikker.

Miljøgodkendelsen meddeles i henhold til § 33, stk. 1, i miljøbeskyttelsesloven, som et tillæg til virksomhedens miljøgodkendelse af d. 16. december 2009.

Godkendelsen gives på følgende vilkår, der som udgangspunkt er retsbeskyttede i en periode på 8 år fra godkendelsens dato. Godkendelsen tages dog op til revurdering i overensstemmelse med reglerne i miljøbeskyttelseslovens § 41a, stk. 2 og stk. 3, herunder når EU-Kommissionen har offentliggjort en BAT-konklusion i EU-Tidende, der vedrører virksomhedens listepunkt.

2.1 Vilkår for miljøgodkendelsen

Generelle forhold

- A1 Godkendelsen bortfalder, hvis driften ikke er startet inden 2 år fra godkendelsens dato.
- A2 Et eksemplar af godkendelsen skal til enhver tid være tilgængeligt på virksomheden. Driftspersonalet skal være orienteret om godkendelsens indhold.
- A3 Tilsynsmyndigheden skal orienteres om følgende forhold:
- Ejerskifte af virksomhed og/eller ejendom
 - Hel eller delvis udskiftning af driftsherre
 - Indstilling af driften af en hovedaktivitet/bilag 1-aktivitet jf. godkendelsesbekendtgørelsen for en periode længere end 6 måneder
 - Ophør eller delvist ophør af hovedaktiviteter/bilag 1-aktiviteter jf. godkendelsesbekendtgørelsen, herunder permanent nedsættelse af kapaciteten til under tærskelværdierne i bilag 1
 - Overskridelser af vilkår
- Orienteringen skal være skriftlig og fremsendes senest fire uger efter offentliggørelse af ændringen (ejerskifte, driftsherreforhold), beslutningen om ændringen (indstilling, ophør) henholdsvis overskridelsen er opdaget. Ved helt eller delvist driftsophør skal orienteringen ske som en anmeldelse, jf. § 45 stk. 3 og 4 i godkendelsesbekendtgørelsen.
- A4 Tilsynsmyndigheden skal straks underrettes, såfremt vilkårene i denne godkendelse ikke overholdes.
- A5 Virksomheden skal straks træffe de fornødne foranstaltninger til sikring af, at vilkårene igen overholdes.

Indretning og drift

B1 Drift af sisneglen, herunder transport til og fra sisneglen, må forekomme i dagtimerne på hverdage, kl 6-18.

3. VURDERING OG BEMÆRKNINGER

3.1 Begrundelse for afgørelse

Der ansøges om etablering og drift af en sisnegl, der skal levere råvare til transport på lastbiler, til videre forarbejdning uden for virksomheden.

Virksomhedens støjemission er reguleret af vilkår i den eksisterende godkendelse af d. 16. december 2009. Godkendelsen indeholder en lempelse af støjkravene i forhold til de vejledende støjkrav om natten et begrænset antal gange om året i forbindelse med losning med specifikt udstyr. Virksomheden har også vilkår om, at: Fremtidige ændringer på virksomheden skal foretages således, at ændringen ikke er til hinder for, at virksomhedens støjniveau om natten inkl. losning til stadighed nærmer sig de vejledende støjgrænser.

Den seneste støjkortlægning af virksomheden (Orbicon Rapport nr. 07016 udgivet juni 2007) viser, at der er en ikke-signifikant overskridelse af støjgrænserne på lørdage (14-18), søndage (6-18), aftenperioden (18-22) og nat (22-6)(de beregnede støjbidrag overstiger ikke støjgrænserne, når den udvidede usikkerhed trækkes fra).

Når et nyt projekt skal godkendes på en eksisterende virksomhed, skal det sandsynliggøres, hvilken grænseværdi der kan overholdes. I sådanne tilfælde accepteres ikke overskridelser af den gældende grænseværdi, ej heller ikke-signifikante overskridelser. Den udvidede usikkerhed på støjberegningerne kan derfor ikke inddrages (se Miljøstyrelsens referencelaboratorium¹).

Det skal bemærkes, at da virksomhedens godkendelse indeholder lempelser i forhold til Miljøstyrelsens vejledende støjgrænser, er der i godkendelsen af nyt på virksomheden specielt fokus på, at udvidelsen i sig selv skal overholde de vejledende støjgrænser (Se miljøstyrelsens støjvejledninger²).

Det fremgår af den seneste støjkortlægning af virksomheden, at der er 2 typer af kørsel på virksomheden, nemlig truckkørsel og aflæsning af kemikalier. Det ansøgte projekt indeholder oplysning om, at der vil ske forøget kørsel, hvilket også betyder forøget støj fra virksomheden.

Virksomheden har med e-mail af 11. april 2014 (akt 11) meddelt ønske om hurtig sagsbehandling, og fremsat forslag om vilkår for drift, der begrænser anvendelsen af sisneglen til tidsrummet 6-22.

Miljøstyrelsen kan på det foreliggende grundlag imødekomme virksomheden så vidt, at der meddeles godkendelse til drift i dagtimerne 6-18 på hverdage, da der i dette tidsrum hverken er påvist overskridelser af eksisterende støjgrænser, eller er indført lempede støjgrænser.

¹ <http://referencelaboratoriet.dk/information/sporgsmal-og-svar/alle-sporgsmal-og-svar/#06-12>

² <http://www2.mst.dk/Udgiv/publikationer/1996/87-7810-626-5/pdf/87-7810-626-5.pdf>

Virksomheden kan med yderligere støjdokumentation ansøge om udvidet drift af sisneglen.

3.2 Miljøteknisk vurdering

3.2.1 Planforhold og beliggenhed

Det ansøgte etableres inden for rammerne af eksisterende virksomhed, og der er ikke foretaget yderligere vurdering af planforholdene.

Miljøstyrelsen vurderer, at det ansøgte udelukkende har miljømæssig påvirkning på omgivelserne med støj.

Natura 2000 område nr. 28 Agger Tange, Nissum Bredning, Skibsted Fjord og Agerø ligger i nærheden af virksomheden, men det ansøgte har udelukkende lokal miljøpåvirkning, og udelukkende med parameteren støj. Miljøstyrelsen vurderer, at det ansøgte ikke kan have nogen påvirkning på Natura 2000 området.

3.2.2 Indretning og drift

Der er fastsat vilkår for driftstid af det ansøgte, med henblik på at sikre overholdelse af eksisterende støjvilkår. Se også afsnit 3.1.

3.2.3 Støj

Virksomhedens oplysninger om støj fra det ansøgte har medført, at der er fastsat vilkår driftstid. Se også afsnit 3.1.

3.2.4 Affald

Virksomhedens ikke genanvendelige affald skal håndteres og bortskaffes i overensstemmelse med kommunens affaldsregulativ/anvisninger. Der er derfor ikke stillet vilkår herom i denne miljøgodkendelse.

3.2.5 Jord og grundvand

Der er iflg. oplysningerne i sagen ingen mulighed for forurening af jord eller grundvand. Der er derfor ikke anledning til at stille vilkår med henblik på at sikre mod jord- og grundvandsforurening.

Der er ikke stillet krav om, at der skal laves basistilstandsrapport, da det ansøgte ikke medfører brug af kemikalier eller tilsvarende, der kan medføre jord- eller grundvandsforurening.

3.2.6 Til og frakørsel

Da projektet indebærer, at uforarbejdet råvare køres bort frem for at blive behandlet på virksomheden, og derefter køres bort, er det vurderet, at der ikke er anledning til ændring af vilkår for driften. Lemvig Kommune har ikke haft nogen kommentarer til kørslen.

3.3 Udtalelser/høringsvar

3.3.1 Udtalelse fra virksomheden

Virksomheden har haft godkendelsen til gennemsyn, og har ikke haft nogen kommentarer.

4. FORHOLDET TIL LOVEN

4.1 Lovgrundlag

Oversigt over det anvendte lovgrundlag findes i bilag **C**

4.1.1 Miljøgodkendelsen

Denne godkendelse gives i henhold til § 33, stk. 1, i miljøbeskyttelsesloven og omfatter kun de miljømæssige forhold, der reguleres af denne lov.

Godkendelsen gives som et tillæg til virksomhedens miljøgodkendelse af d. 16. december 2009 og gives under forudsætning af, at såvel de vilkår, der er anført i denne godkendelse som vilkår i førnævnte godkendelse overholdes.

Efter ibrugtagning vil godkendelsen bortfalde, hvis den ikke har været udnyttet i 3 på hinanden følgende år, jf. miljøbeskyttelseslovens § 78a.

4.1.2 Listepunkt

Virksomhedens listepunkt jf. godkendelsesbekendtgørelsen er 6.4.b.i.1. Fiskemelsfabrikker, benmelsfabrikker, blodmelsfabrikker, blodplasmafabrikker og fjermelsfabrikker (s).

4.1.3 BREF

Virksomheden er omfattet af BREF for slagterier og animalske biprodukter. Revision forventes igangsat i 2015.

4.1.4 Revurdering

Revurdering påbegyndes når EU-kommissionen har offentliggjort en BAT-konklusion i EU-tidende, der vedrører virksomhedens listepunkt.

4.1.6 VVM-bekendtgørelsen

Virksomheden er opført på bilag 2 i VVM-bekendtgørelsen. Miljøstyrelsen har vurderet, at da projektet udelukkende indebærer støjpåvirkning inden for rammerne af de vejledende støjgrænser, er der tale om et projekt, som ikke kan medføre påvirkning på miljøet, og projektet derfor ikke er omfattet af reglerne for VVM.

4.1.7 Habitatdirektivet

Virksomheden ligger i nærheden af Natura 2000 område nr. 28 Agger Tange, Nissum Bredning, Skibsted Fjord og Agerø og er derfor omfattet af reglerne i habitatbekendtgørelsen. Der henvises til afsnit 3.2.1.

4.2 Øvrige gældende godkendelser og påbud

Ud over denne godkendelse gælder følgende godkendelse fortsat: Miljøgodkendelse (revurdering af miljøgodkendelse) til den samlede virksomhed af d. 16. december 2009.

4.3 Tilsyn med virksomheden

Miljøstyrelsen er tilsynsmyndighed for virksomheden. Dog er Lemvig Kommune tilsynsmyndighed for så vidt angår bortskaffelse af affald samt afledningen af spildvand til det kommunale spildevandsrensaneanlæg.

4.4 Offentliggørelse og klagevejledning

Denne miljøgodkendelse vil blive annonceret på www.mst.dk.

Følgende parter kan klage over miljøgodkendelsen til Natur- og Miljøklagenævnet

- ansøgeren
- enhver, der har en individuel, væsentlig interesse i sagens udfald
- kommunalbestyrelsen
- Sundhedsstyrelsen
- landsdækkende foreninger og organisationer i det omfang, de har klageret over den konkrete afgørelse, jf. miljøbeskyttelseslovens §§ 99 og 100

lokale foreninger og organisationer, der har beskyttelse af natur og miljø eller rekreative interesser som formål, og som har ønsket underretning om afgørelsen

En eventuel klage skal være skriftlig og skal sendes til Miljøstyrelsen Virksomheder og Alle 1, 8270 Højbjerg eller aar@mst.dk. Klagen skal være modtaget senest den 29. juli 2014 inden kl. 16.00. Miljøstyrelsen Virksomheder videresender klagen til Natur- og Miljøklagenævnet.

Det er en betingelse for Natur- og Miljøklagenævnets behandling af Deres klage, at De indbetaler et gebyr til Natur- og Miljøklagenævnet. Klagegebyret er fastsat til 500 kr.

De modtager en opkrævning på gebyret fra Natur- og Miljøklagenævnet, når nævnet har modtaget klagen fra Miljøstyrelsen. De skal benytte denne opkrævning ved indbetaling af gebyret. Natur- og Miljøklagenævnet modtager ikke check eller kontanter. Natur- og Miljøklagenævnet påbegynder behandlingen af klagen, når gebyret er modtaget. Betales gebyret ikke på den anviste måde og inden for den fastsatte frist på 14 dage, afvises klagen fra behandling.

Gebyret bliver tilbagebetalt, hvis

- 1) klagesagen fører til, at den påklagede afgørelse ændres eller ophæves,
- 2) klageren får helt eller delvis medhold i klagen,
- 3) klagen afvises på grund af overskredet klagefrist, manglende klageberettigelse eller fordi klagen ikke er omfattet af Natur- og Miljøklagenævnets kompetence.

Man skal være opmærksom på, at gebyret ikke bliver tilbagebetalt, hvis den eneste ændring af den påklagede afgørelser er, at fristen for at efterkomme afgørelsen forlænges, som følge af den tid, der er gået til at behandle sagen i klagenævnet.

Vejledning om gebyrordningen kan findes på Natur- og Miljøklagenævnets hjemmeside.

Virksomheden vil få besked, hvis vi modtager en klage.

Betingelser, mens en klage behandles

Virksomheden vil kunne udnytte miljøgodkendelsen, mens Natur- og Miljøklagenævnet behandler en eventuel klage, medmindre nævnet bestemmer noget andet. Forudsætningen for det er, at virksomheden opfylder de vilkår, der er stillet i godkendelsen. Udnyttes miljøgodkendelsen indebærer dette dog ingen begrænsning for Natur- og Miljøklagenævnets mulighed for at ændre eller ophæve godkendelsen.

Søgsmål

Hvis man ønsker at anlægge et søgsmål om miljøgodkendelsen ved domstolene, skal det ske senest 6 måneder efter, at Miljøstyrelsen har offentliggjort afgørelsen.

4.5 Liste over modtagere af kopi af afgørelsen

| | |
|---------------------------------|--|
| Lemvig kommune | lemvig.kommune@lemvig.dk |
| Danmarks Naturfredningsforening | dn@dn.dk |
| Dansk Sejlunion | ds@sejlsport.dk |

Med venlig hilsen

Henrik Hestbech

5. BILAG

Bilag A: Ansøgning om miljøgodkendelse

Miljøteknisk beskrivelse for en ny snegl

(Indsendes til kommunen med kopi til Miljøministeriet, Miljøcenter Århus)

Plan- og virksomhedsområdet

J.nr.

Ref.

Den 12. marts 2014

Oplysningskrav ved ansøgning om miljøgodkendelse af bilag 1-virksomheder³.

| A. | Oplysninger om ansøger og ejerforhold | |
|----|--|---|
| 1) | Ansøgerens navn, adresse og telefonnummer. | TripleNine Fish Protein Fiskerihavnsvej 35 6700 Esbjerg 79 12 09 99 |
| 2) | Virksomhedens navn, adresse, matrikelnummer og CVR- og P-nummer. | TripleNine Fish Protein Sydhalevej 14 7680 Thyborøn CVR-nr: 35-25-29-67 P-nr: 1.018.686.275 |
| 3) | Navn, adresse og telefonnummer på ejeren af ejendommen, hvorpå virksomheden er beliggende eller ønskes opført, hvis ejeren ikke er identisk med ansøgeren. | |
| 4) | Oplysning om virksomhedens kontaktperson: Navn, adresse og telefonnummer. | Henrik Sørensen COO Fiskerihavnsvej 35 6700 Esbjerg 79 12 09 56 |
| B. | Oplysninger om virksomhedens art | |
| 5) | Virksomhedens listebetegnelse, jf. bilag 1 og 2, for virksomhedens hovedaktivitet og eventuelle biaktiviteter. | Virksomheden hører under Fiskemels- og Fiskeolieindustrien. Produktionen er fiskemel og -olie, som er omfattet af Miljøbeskyttelseslovens liste-punkt F106 og har statens miljøcenter som tilsynsmyndighed. |
| 6) | Kort beskrivelse af det ansøgte projekt. Angivelse af om der er tale om nyanlæg eller om driftsmæssige udvidelser/ændringer af bestående virksomhed. Hvis | Virksomheden har planer om at sælge fisk til andre virksomheder end selv at forarbejde den til fiskemel og fiskeolie. Der skal laves en ny snegl, således fisken kan leveres i lastbil. Der sker ingen kapacitets- eller produktionsmæssige ændringer på anlægget. |

³ Miljøministeriets bekendtgørelse nr. 1640 af 13. december 2006 om godkendelse af listevirksomhed.

| | | |
|-----------|---|---|
| | der er tale om udvidelse af en ikke tidligere godkendt virksomhed, som bliver godkendelsespligtig på grund af udvidelsen, skal der gives oplysninger om hele virksomheden incl. udvidelsen. | |
| 7) | Vurdering af, om virksomheden er omfattet af Miljøministeriets bekendtgørelse om kontrol med risikoen for større uheld med farlige stoffer. | Virksomheden er ikke omfattet af risikobekendtgørelsen. Krillbygningen kan ikke påvirke risiko-billedet på nogen måde. |
| 8) | Hvis det ansøgte projekt er midlertidigt, skal det forventede ophørstidspunkt oplyses. | Ændringen er permanent. |
| C. | Oplysninger om etablering | |
| 9) | Oplysning om, hvorvidt det ansøgte kræver bygningsmæssige udvidelser/ændringer. | De bygningsmæssige ændringer fremgår af de fremsendte tegninger. |
| 10) | Forventede tidspunkter for start og afslutning af bygge- og anlægsarbejder og for start af virksomhedens drift. Hvis ansøgningen omfatter planlagte udvidelser eller ændringer, jf. lovens § 36, oplyses tillige den forventede tidshorisont for gennemførelse af disse. | Ændringen ønskes påbegyndt hurtigst muligt. Projektet ventes færdig 1. april 2014 |
| D. | Oplysninger om virksomhedens beliggenhed | |
| 11) | Oversigtsplan i passende målestok (f.eks. 1:4.000) med angivelse af virksomhedens placering i forhold til omgivelserne, herunder placering i forhold til tilstødende og omliggende grunde. På planen angives placeringen i koordinater med angivelse af koordinatsystem for et veldefineret punkt, f.eks. hjørne af skel, samt højdekoter hvor det er relevant. Planen forsynes med en nordpil. | Dette fremgår af virksomhedens nuværende miljøgodkendelse - en ny snegl ændre ikke herpå. |
| 12) | Redegørelse for virksomhedens lokaliseringsovervejelser. | Dette fremgår af virksomhedens nuværende miljøgodkendelse - en ny snegl ændre ikke herpå.. |
| 13) | Virksomhedens daglige driftstid. Hvis de enkelte | Dette fremgår af virksomhedens nuværende miljøgodkendelse - en ny snegl ændre ikke herpå.. |

| | | |
|-----------|--|--|
| | forurenende anlæg, herunder støjklender, afviger fra den samlede virksomheds driftstid, skal driftstiden for disse oplyses. Hvis virksomheden er i drift på lørdage eller søn- og helligdage, skal dette oplyses. | |
| 14) | Oplysninger om til- og frakørselsforhold samt en vurdering af støjbelastningen i forbindelse hermed. | Dette fremgår af virksomhedens nuværende miljøgodkendelse - en ny snegl ændre ikke herpå. |
| E. | Tegninger over virksomhedens indretning | |
| 15) | Den tekniske beskrivelse, jf. punkt F og H, skal ledsages af tegninger, der - i det omfang det er relevant - viser følgende: <ul style="list-style-type: none"> - Placeringen af alle bygninger og andre dele af virksomheden på ejendommen. - Produktions- og lagerlokalers placering og indretning, herunder placering af produktionsanlæg m.v. Hvis der foretages arbejde udendørs, angives placeringen af dette. - Placeringen af skorstene og andre luftafkast. - Placeringen af støj- og vibrationskilder. - Virksomhedens afløbsforhold, herunder kloakker, sandfang, olieudskillere, brønde, tilslutningssteder til offentlig kloak og befæstede arealer. - Placering af oplag af råvarer, hjælpestoffer og affald, herunder overjordiske såvel som nedgravede tanke og beholdere samt rørføring. - Interne transportveje. Tegningerne skal forsynes med målestok og nordpil. | Dette fremgår af virksomhedens nuværende miljøgodkendelse - en ny snegl ændre ikke herpå.. Placeringen af den nye snegl fremgår af de vedlagte tegninger. |
| | | |
| F. | Beskrivelse af virksomhedens produktion | |
| 16) | Oplysninger om produktionskapacitet samt art og forbrug af råvarer, energi, vand og hjælpestoffer, | Dette fremgår af virksomhedens nuværende miljøgodkendelse - en ny snegl ændre ikke herpå. |

| | | |
|-----------|---|--|
| | herunder mikroorganismer. | |
| 17) | Systematisk beskrivelse af virksomhedens procesforløb, herunder materialestrømme, energiforbrug og –anvendelse, beskrivelse af de væsentligste luftforurenings- og spildevandsgenererende processer/ aktiviteter samt affaldsproduktion. De enkelte forureningskilder angives på tegningsmaterialet. | Dette fremgår af virksomhedens nuværende miljøgodkendelse - en ny snegl ændre ikke herpå. Der vil ikke ske ændring af produktionen og procesforløbet. Ej heller med hensyn til materialestrømme, energiforbrug og forureningsgenererende kilder. Damp, luft, spildevand osv. håndteres uændret ligesom i dag på virksomhedens fælles anlæg. |
| 18) | Oplysning om energianlæg (brændselstype og maksimal indfyret effekt). | Dette fremgår af virksomhedens nuværende miljøgodkendelse - en ny snegl ændre ikke herpå. |
| 19) | Oplysninger om mulige driftsforstyrrelser eller uheld, der kan medføre væsentlig forøget forurening i forhold til normal drift. | Dette fremgår af virksomhedens nuværende miljøgodkendelse - en ny snegl ændre ikke herpå. |
| 20) | Oplysninger om særlige forhold i forbindelse med opstart/nedlukning af anlæg. | Dette fremgår af virksomhedens nuværende miljøgodkendelse - en ny snegl ændre ikke herpå. |
| G. | Oplysninger om valg af bedste tilgængelige teknik | |
| 21) | Redegørelse for den valgte teknologi og andre teknikker med henblik på at forebygge, og hvis dette ikke er muligt, at begrænse forureningen fra virksomheden, herunder en begrundelse for hvorfor dette anses for den bedste tilgængelige teknik. Redegørelsen skal indeholde oplysninger om mulighederne for – at effektivisere råvareforbruget, – at substituere særligt skadelige eller betænkelige stoffer med mindre skadelige eller betænkelige stoffer, – at optimere produktionsprocesserne, – at undgå affaldsfrembringelse, og hvis dette ikke kan lade sig gøre, om mulighederne for genanvendelse og recirkulation og – at anvende bedste tilgængelige rensningsteknik | Dette fremgår af virksomhedens nuværende miljøgodkendelse - en ny snegl ændre ikke herpå. |

| | | |
|-----------|--|--|
| | <p>Redegørelsen skal tillige belyse de energimæssige konsekvenser ved den valgte teknologi, herunder om der er valgt den mest energieffektive teknologi.</p> <p>Desuden skal redegørelsen indeholde et resumé af de væsentligste af de eventuelle alternativer, som ansøger har undersøgt.</p> | |
| H. | Oplysninger om forurening og forureningsbegrænsende foranstaltninger | |
| | Luftforurening | |
| 22) | <p>For hvert enkelt stof eller stofklasse angives massestrømmen for hele virksomheden og emissionskoncentrationen fra hvert afkast, som er nævnt under punkt 15. Der angives endvidere emissioner af lugt og mikroorganismer. For de enkelte afkast angives luftmængde og temperatur. Stofklasser, massestrøm og emission angives som anført i Miljøstyrelsens gældende vejledninger om begrænsning af lugt- og luftforurening fra virksomheder.</p> <p>For mikroorganismer oplyses det systematiske navn, generel biologi og økologi, herunder eventuel patogenicitet, samt muligheder for overlevelse/påvirkning af det ydre miljø. Koncentrationen af mikroorganismer i emissionen angives.</p> <p>Beskrivelse af de valgte rensningsmetoder og rensningsgraden for de enkelte tilførte stoffer og mikroorganismer.</p> | Dette fremgår af virksomhedens nuværende miljøgodkendelse - en ny snegl ændre ikke herpå. |
| 23) | Oplysninger om virksomhedens emissioner fra diffuse kilder. | Dette fremgår af virksomhedens nuværende miljøgodkendelse - en ny snegl ændre ikke herpå. |
| 24) | Oplysninger om afvigende emissioner i forbindelse med opstart/nedlukning af anlæg. | Dette fremgår af virksomhedens nuværende miljøgodkendelse - en ny snegl ændre ikke herpå. |

| | | |
|-----|--|--|
| 25) | Beregning af afkasthøjder for hvert enkelt afkast med de beregningsmetoder, der er angivet i Miljøstyrelsens gældende vejledninger om begrænsning af lugt- og luftforurening fra virksomheder. | Dette fremgår af virksomhedens nuværende miljøgodkendelse - en ny snegl ændre ikke herpå. Der sker ingen øget luftforurening. Tværtimod nedsættes alle miljø-forhold ved at køre fisken væk fremfor at producere den. |
| | Spildevand | |
| 26) | <p>Hvis der søges om tilladelse til at aflede spildevand, skal virksomheden udarbejde en spildevandsteknisk beskrivelse. Beskrivelsen skal indeholde følgende:</p> <ul style="list-style-type: none"> – Oplysning om spildevandets oprindelse, herunder om der er tale om produktionsspildevand, overfladevand, husspildevand og kølevand. – For hver spildevandstype oplysninger om spildevandsmængde, sammensætning og afløbssteder for det spildevand virksomheden ønsker at aflede, herunder oplysninger om temperatur, pH og koncentrationer af forurenende stoffer, samt oplysning om mikroorganismer. – Maksimal mængde af spildevand afledt pr. døgn og pr. år samt variationen i afledningen over døgn, uge, måned eller år. – Hvis der afledes kølevand, skal der redegøres for kølevandets temperatur, herunder variationen over døgn, uge, måned eller år. – Oplysning om størrelse på sandfang og olieudskillere. – En beskrivelse af de valgte rensningsmetoder og rensningsgraden for de enkelte tilførte stoffer og mikroorganismer. | Dette fremgår af virksomhedens nuværende miljøgodkendelse - en ny snegl ændre ikke herpå. Spildevandet udledes som i dag. |
| 27) | Oplysning om, hvorvidt spildevandet skal afledes til kloak eller udledes direkte til vandløb, søer eller havet eller | Dette fremgår af virksomhedens nuværende miljøgodkendelse - en ny snegl ændre ikke herpå. Spildevandet udledes ligesom i dag. |

| | | |
|-----|--|--|
| | andet. Ansøgning om tilslutning til offentligt spildevandsanlæg indsendes særskilt til kommunen, jf. miljøbeskyttelseslovens § 28. | |
| 28) | Hvis der søges om tilladelse til direkte udledning til vandløb, søer eller havet, skal der indsendes oplysning om opblandingsforhold i det modtagende vandområde. | Dette fremgår af virksomhedens nuværende miljøgodkendelse - en ny snegl ændre ikke herpå.. |
| 29) | Hvis virksomheden ønsker at udlede 22 tons kvælstof eller 7,5 tons fosfor pr. år eller derover til vandløb, søer eller havet, skal ansøgningen tillige ledsages af de oplysninger, der fremgår af den til enhver tid gældende spildevandsbekendtgørelse. | Dette fremgår af virksomhedens nuværende miljøgodkendelse - en ny snegl ændre ikke herpå. |
| | Støj | |
| 30) | Beskrivelse af støj- og vibrationskilder, herunder intern kørsel og transport samt udendørs arbejde og materialehåndtering, jf. punkt 15. | Dette fremgår af virksomhedens nuværende miljøgodkendelse - en ny snegl ændre ikke herpå. |
| 31) | Beskrivelse af de planlagte støj- og vibrationsdæmpende foranstaltninger både for de enkelte støj- eller vibrationsfremkaldende anlæg, maskiner og køretøjer til intern transport og for virksomheden som helhed. | Dette fremgår af virksomhedens nuværende miljøgodkendelse - en ny snegl ændre ikke herpå. Støjen fra virksomheden reduceres kraftigt ved at køre fisken væk fremfor at processere den. |
| 32) | Beregning af det samlede støjniveau i de mest støjbelastede punkter i naboområderne udført som »Miljømåling - ekstern støj« efter Miljøstyrelsens gældende vejledninger om støj. | Dette fremgår af virksomhedens nuværende miljøgodkendelse - en ny snegl ændre ikke herpå. Der vil ikke ske væsentlige ændringer i virksomhedens støjniveau. |
| | Affald | |
| 33) | Oplysninger om sammensætning og årlig mængde af virksomhedens affald, herunder farligt affald. For farligt affald angives EAK-koderne. | Dette fremgår af virksomhedens nuværende miljøgodkendelse - en ny snegl ændre ikke herpå. Der vil ikke ske en ændring i affaldsmængden fra virksomheden i forhold til den nuværende produktion. |
| 34) | Oplysninger om, hvordan affaldet håndteres på virksomheden (herunder affald der indgår i virksomhedens | Dette fremgår af virksomhedens nuværende miljøgodkendelse - en ny snegl ændre ikke herpå.. |

| | | |
|-----------|---|---|
| | produktion) og om mængden af affald og restprodukter, som oplagres på virksomheden. | |
| 35) | Angivelse af, hvor store affaldsmængder der går til henholdsvis nyttiggørelse og bortskaffelse. | Dette fremgår af virksomhedens nuværende miljøgodkendelse - en ny snegl ændre ikke herpå. |
| | Jord og grundvand | |
| 36) | Beskrivelse af de foranstaltninger, der er truffet til beskyttelse af jord og grundvand i forbindelse med henholdsvis håndtering og transport af forurenende stoffer, oplagspladser for fast eller flydende affald, samt nedgravede rør, tanke og beholdere. | Dette fremgår af virksomhedens nuværende miljøgodkendelse - en ny snegl ændre ikke herpå. Der vil ikke ske en ændring i dette forhold fra virksomheden i forhold til den nuværende produktion. |
| I. | Forslag til vilkår og egenkontrol | |
| 37) | Virksomhedens forslag til vilkår og egenkontrollvilkår for virksomhedens drift, herunder vedrørende risikoforholdene. Egenkontrollvilkår bør indeholde: – Forslag til kontrolmålinger, herunder prøvetagningssteder – Forslag til rutiner for vedligeholdelse og kontrol af rensningsforanstaltninger. – Forslag til metoder til identifikation og overvågning af de aktuelle mikroorganismer i produktionen og i omgivelserne. – Forslag til overvågning af parametre, der har sikkerhedsmæssig betydning. Hvis virksomheden har et miljøledelsessystem opfordres til at koordinere forslag til egenkontrollvilkår med miljøledelsessystemets rutiner. | Der er ikke behov for at ændre den eksisterende overvågning og egenkontrol. |
| J. | Oplysninger om driftsforstyrrelser og uheld | |
| 38) | Oplysninger om særlige emissioner ved de under punkt 18 nævnte driftsforstyrrelser eller uheld. | Dette fremgår af virksomhedens nuværende miljøgodkendelse - en ny snegl ændre ikke herpå. |
| 39) | Beskrivelse af de foranstaltninger, der er truffet | Dette fremgår af virksomhedens nuværende miljøgodkendelse - en ny snegl ændre ikke herpå. |

| | | |
|-----------|---|--|
| | for at imødegå driftsforstyrrelser og uheld. | |
| 40) | Beskrivelse af de foranstaltninger, der er truffet for at begrænse virkningerne for mennesker og miljø af de under punkt 19 nævnte driftsforstyrrelser eller uheld. | Dette fremgår af virksomhedens nuværende miljøgodkendelse - en ny snegl ændre ikke herpå. |
| K. | Oplysninger i forbindelse med virksomhedens ophør. | |
| 41) | Oplysninger om, hvilke foranstaltninger ansøgeren agter at træffe for at forebygge forurening i forbindelse med virksomhedens ophør. | Dette fremgår af virksomhedens nuværende miljøgodkendelse - en ny snegl ændre ikke herpå. |
| L. | Ikke-teknisk resume | |
| 42) | Oplysningerne i ansøgningen skal sammenfattes i et ikke-teknisk resume. | <p>Projekttitel. Sisnegl til lastbil.</p> <p>Baggrund. At udnytte fisken på anden måde, og at levere fisk af god kvalitet til andre modtagere, som alternativ for fiskerne.</p> <p>Funktion. At dræne fisk for vand før det kommer i lastbil.</p> <p>Placering. Ved eksisterende pumpecontainer, syd for pier 1.</p> <p>Målgruppe. Ejere og lokalsamfundet vil få gavn af projektet da der vil blive</p> <p>Mulighed for at levere fisk et andet sted..</p> <p>Succeskriterier. At kunne handle med en god fiskekvalitet, til andet end fiskemel.</p> <p>Interessenter. Håndværkere fiskere og medarbejdere samt lokalsamfundet. Medarbejdere og lokalsamfundet orienteres.</p> <p>Risikovurdering Der er anlæg der kører i TripleNine Hvidesande, som danner grundlag for projektet.</p> <p>Opbygning. Sisneglen boltes på eksisterende pumpebygning og udhængende del har ben på jorden, som står på fundamenter.</p> <p>Vand der drænes fra løber til eksisterende opsamlingsssystem</p> <p>Tegninger. Placering af sisnegl .pdf Placering sisnegl til lastbil.pdf</p> |
| | Indsendt af navn | Henrik Sørensen |
| | Dato | 12. marts 2014 |

Esbjerg, 12. marts 2014

Afgrænsning af godkendelsespligtig ændring

.....
.....

Virksomheden ønsker en ny snegl således vi kan putte den losset fisk i lastbil fra human lossested og kører det til anden behandling udenbys.

Virksomhedens påvirkninger og forureningsbillede ændres ikke ved bygningen – og ændringen kan således direkte omfattes af virksomhedens nuværende vilkår i miljøgodkendelsen.

Virksomheden mener ikke, at en ny snegl er en godkendelsespligtig udvidelse – men vi vil selvfølgelig lige med dette brev sikre os, at miljøcentret er af samme opfattelse.

Vedlagt dette brev finder myndigheden en ansøgning på ændringen samt tegningsmateriale på projektet. Vi ser frem til en hurtigt afgørelse i sagen.

Med venlig hilsen

Henrik Sørensen

Produktionsdirektør

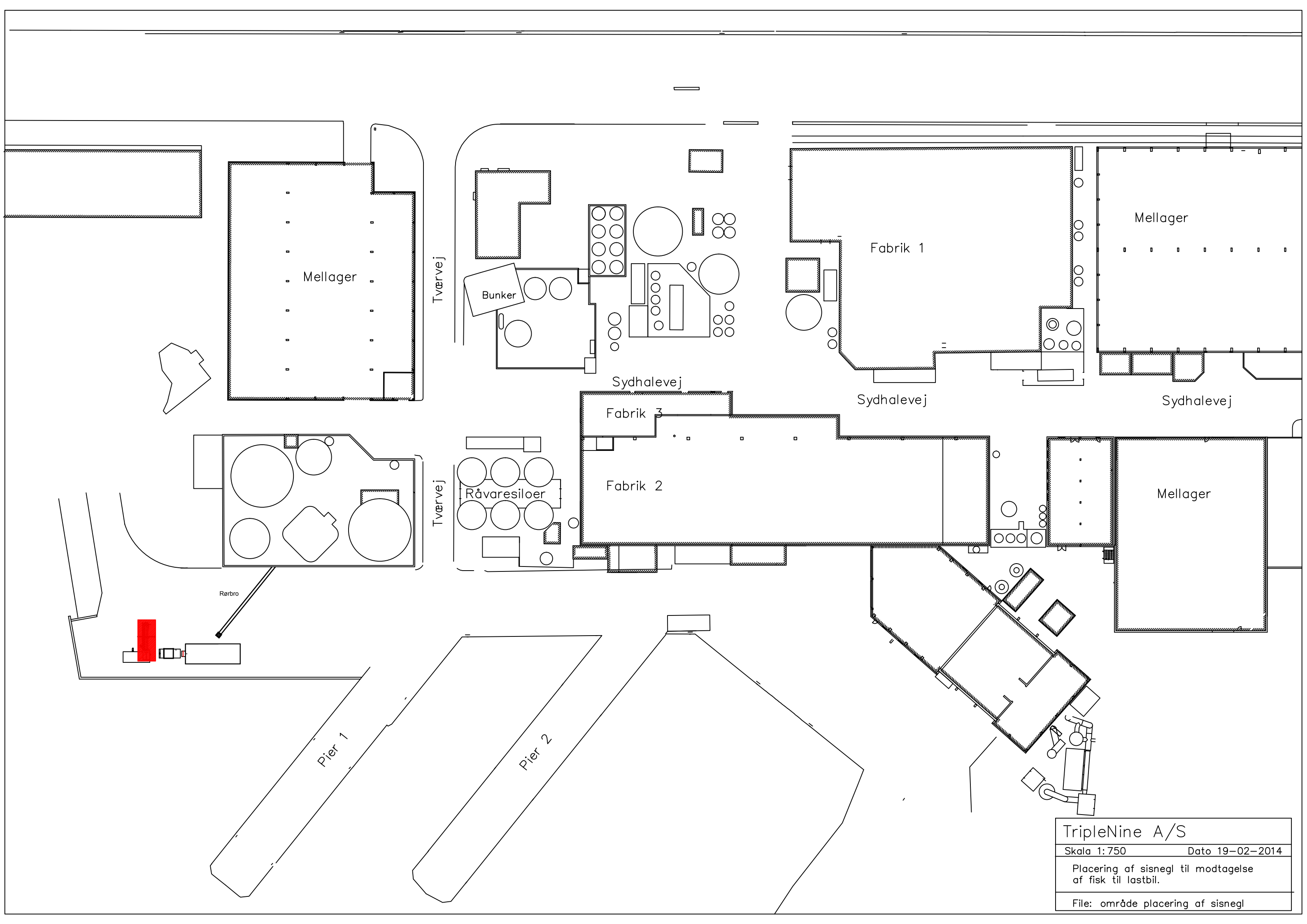

| | |
|--|-----------------|
| TripleNine A/S | |
| Skala 1:750 | Dato 19-02-2014 |
| Placering af sisnegl til modtagelse af fisk til lastbil. | |
| File: område placering af sisnegl | |

Bilag C: Lovgrundlag - Referenceliste

Love

Lov om miljøbeskyttelse, lovbekendtgørelse nr. 879 af 26. juni 2010.

Bekendtgørelser

Bekendtgørelse om godkendelse af listevirksomheder (godkendelsesbekendtgørelsen), nr. 1454 af 20. december 2012 med senere ændringer

Bekendtgørelse om vurdering af visse offentlige og private anlægs virkning på miljøet (VVM) i medfør af lov om planlægning, nr. 1510 af 15. december 2010

Bekendtgørelse om udpegning og administration af internationale naturbeskyttelsesområder samt beskyttelse af visse arter, nr. 408 af 1. maj 2007 med senere ændringer

Vejledninger fra Miljøstyrelsen

Nr. 3/1996 om supplement til vejledning om ekstern støj fra virksomheder.

Nr. 5/1993 om beregning af ekstern støj fra virksomheder.

Nr. 3/1993 om godkendelse af listevirksomheder.

Nr. 6/1984 om måling af ekstern støj fra virksomheder.

Nr. 5/1984 om ekstern støj fra virksomheder.

Bilag D: Liste over sagens akter

| Akt nr. | Dato | Indhold |
|---------|------------|------------------------------|
| 1 | 06-03-2014 | Ansøgning |
| 11 | 11-04-2014 | Ansøger om reduceret tidsrum |